Nokia X7–00 - Uživatelská příručka

1.1. vydání

Obsah

Bezpečnost 5

Začínáme 6
Tlačítka a části 6
Umístění antén 8
Headset 8
Změna hlasitosti hovoru, skladby nebo videoklipu 9
Zamknutí a odemknutí tlačítek a obrazovky 9
Vkládání a vyjímání SIM karty 10
Vkládání a vyjímání paměťové karty 11
Nabíjení 13
Zapnutí a vypnutí přístroje 15
První použití přístroje 16
Kopírování kontaktů nebo obrázků ze starého přístroje 16
Účet Nokia a služby Ovi společnosti Nokia 17
Nastavení přístroje 17
Práce s uživatelskou příručkou v přístroji 18

Instalace sady Nokia Ovi Suite do počítače 18

Základní používání 18
Akce na dotykové obrazovce 18
Interaktivní prvky domovské obrazovky 21
Přepínání mezi spuštěnými aplikacemi 22
Psaní textu 23
Indikátory na displeji 26
Hledání v přístroji a na internetu 27
Práce s přístrojem offline 28
Prodloužení životnosti baterie 28

Přizpůsobení 30
Profily 30
Změna motivu 31
Domovská obrazovka 32
Uspořádání aplikací 35
Stažení hry, aplikace nebo jiné položky 35

Telefon 36
Volání telefonního čísla 36
Hledání kontaktu 36
Volání kontaktu 37
Konferenční hovor 37
Volání nejčastěji používaných čísel 38
Hlasové volání kontaktu 39
Telefonování přes internet 39
Volání posledního volaného čísla 40
Nahrávání telefonní konverzace 41
Vypnutí zvuku otočením 41
Zobrazení nepřijatých hovorů 41
Volání do hlasové schránky 42
Přesměrování hovorů do hlasové schránky nebo na jiné telefonní číslo 42
Blokování volání nebo přijímání hovorů 42
Povolení volání pouze na určitá čísla 43
Sdílení videa 44

Kontakty 46
O aplikaci Kontakty 46
Ukládání telefonních čísel a e-mailových adres 46
Uložení čísla z přijatého hovoru nebo zprávy 46
Rychlé kontaktování nejdůležitějších osob 47
Přidání obrázku kontaktu 47
Nastavení vyzváněcího tónu pro určitý kontakt 47
Posílání kontaktních údajů pomocí funkce Moje vizitka 48
Vytvoření skupiny kontaktů 48
Odeslání zprávy skupině osob 48

Kopírování kontaktů ze SIM karty do přístroje 49
Zálohování kontaktů na server Ovi by Nokia 49

Zprávy 49
O aplikaci Zprávy 49
Posílání zpráv 50
Posílání zvukových zpráv 50
Přijímání zpráv 51
Zobrazení konverzace 51
Poslech textové zprávy 52
Změna jazyka 52

E-mail 53
Pošta 53

Internet 56
Webový prohlížeč 56
Procházení webu 57
Přidání záložky 57
Objednávání webových zdrojů 57
Nečitelné znaky při procházení webu 58

Sociální sítě 58
O aplikaci Sociální sítě 58
Prohlížení informací o situaci kamarádů v jediném zobrazení 59
Posílání informací o vlastní situaci do sociálních sítí 59
Propojení přátel online a jejich kontaktních údajů 59
Zobrazení informací o situaci přátel na domovské obrazovce 59
Odeslání obrázku nebo videosouboru do služby 60
Kontaktování přátel ze sociální sítě 60
Přidávání událostí do kalendáře přístroje 61

Fotoaparát 61
Fotoaparát 61
Fotografování 61
Uložení informací o místě k obrázkům a videosouborům 62
Fotografování při slabém osvětlení 62
Tipy k fotografování 62
Nahrávání videoklipu 63
Odeslání obrázku nebo videosouboru 63

Obrázky a video 64
Aplikace Moje videa a Moje obrázky 64
Zobrazování obrázků a videosouborů 64
Úpravy pořízených snímků 65
Editor videa 65
Tisk pořízeného snímku 66

Videa 67
O aplikaci Videa 67
Přehrání videa 67
Kopírování videosouborů mezi přístrojem a počítačem 67

Hudba a zvuk 67
Hudební přehrávač 67
O aplikaci Hudba Ovi 70
Chráněný obsah 71
Nahrávání zvuku 71
FM rádio 72

Mapy 73
Navigace do cíle 73
Moje poloha 74
Hledání 78
Oblíbené 79
Jízda a chůze 81
Názory na aplikaci Mapy 86
Hlášení nesprávných údajů map 86

Práce s časem 87
Hodiny 87
Kalendář 89

Kancelář 92

Quickoffice 92
Čtení dokumentů PDF 93
Výpočty 93
Psaní poznámek 93
Překlad slov z jednoho jazyka do jiného 94
Otevírání a vytváření souborů zip 94
Přístup k firemnímu intranetu 94

Připojení 95
Připojení k internetu 95
Bezdrátová LAN 96
Bluetooth 97
USB, datový kabel 100
Připojení VPN 102
Ukončení připojení k síti 102
Ukládání souborů na vzdálenou jednotku 102

Správa přístroje 103
Udržování softwaru přístroje a aplikací v aktuálním stavu 103
Správa souborů 105
Zvětšení dostupné paměti pro více obsahu 106
Správa aplikací 107
Synchronizace obsahu 107
Kopírování kontaktů nebo obrázků mezi přístroji 109
Ochrana přístroje 110

Získání další nápovědy 112
Podpora 112

Přístupové kódy 112

Odstraňování problémů 113
Když přístroj přestane reagovat 113
Obnovení původního nastavení 113
Paměť je zaplněna 113
Blikající indikátor zpráv 114
Duplicitní kontakt v seznamu kontaktů 114
Nečitelné znaky při procházení webu 114
Příprava přístroje na recyklaci 114

Informace o výrobku a bezpečnostní informace 115

Rejstřík 121

Bezpečnost

Seznamte se s těmito jednoduchými pravidly. Jejich nedodržování může být nebezpečné nebo protizákonné. Pro další informace si přečtěte úplnou uživatelskou příručku.

VYPNĚTE TAM, KDE JE POUŽÍVÁNÍ PŘÍSTROJE ZAKÁZÁNO



Vypněte přístroj tam, kde není používání mobilních telefonů povoleno nebo kde může způsobit rušení či nebezpečí, například v letadle, v blízkosti zdravotnických přístrojů, paliv, chemických látek nebo v místech, kde se provádí odstřely za pomoci trhavin.

BEZPEČNOST SILNIČNÍHO PROVOZU PŘEDEVŠÍM



Dodržujte všechny místní zákony. Při řízení vozu si vždy nechte volné ruce pro řízení. Při řízení musí být vaše pozornost věnována především bezpečnosti silničního provozu.

RUŠIVÉ VLIVY



Všechny bezdrátové přístroje mohou být citlivé na rušivé vlivy, které mohou ovlivnit jejich provoz.

KVALIFIKOVANÝ SERVIS



Instalovat a opravovat tento výrobek mohou pouze kvalifikované osoby.

UDRŽUJTE PŘÍSTROJ V SUCHU



Tento přístroj není vodotěsný. Udržujte jej v suchu.

SKLENĚNÉ SOUČÁSTI



Přední kryt přístroje je vyroben ze skla. Pokud přístroj spadne na tvrdou plochu nebo bude zasažen silným úderem, může se toto sklo rozbít. Pokud se sklo rozbije, nedotýkejte se skleněných součástí přístroje ani se nepokoušejte odstranit rozbité sklo z přístroje. Přestaňte přístroj používat, dokud není sklo vyměněno kvalifikovaným servisním pracovníkem.

CHRAŇTE SVŮJ SLUCH



Při poslechu ze sluchátek nastavte přiměřenou hlasitost a nedržte přístroj u ucha, pokud je používán hlasitý reproduktor.

Začínáme

Tlačítka a části

Horní strana

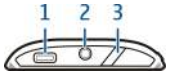

1 Konektor microUSB
2 AV konektor Nokia (3,5 mm)
3 Vypínač a zámek

Přední strana

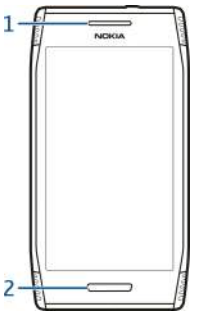

1 Sluchátko
2 Tlačítko Menu

Zadní strana

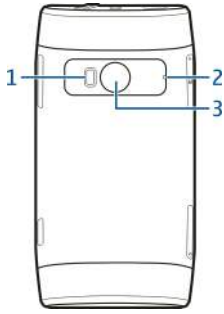

1 Blesk fotoaparátu
2 Mikrofony
3 Objektiv fotoaparátu

Strany



1 Slot paměťové karty
2 Slot SIM karty
3 Tlačítko hlasitosti a zoomu
4 Tlačítko fotoaparátu
5 Reproduktor

Spodní část

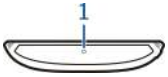

1 Mikrofon

Umístění antén

Nedotýkejte se zbytečně antény, pokud anténa přijímá nebo vysílá signály. Kontakt s anténou ovlivňuje kvalitu rádiové komunikace a může způsobit, že přístroj bude pro provoz potřebovat větší výkon a může snížit životnost baterie.



Headset

K přístroji můžete připojit kompatibilní headset nebo kompatibilní sluchátka.

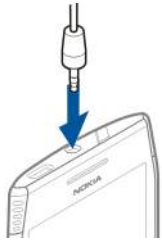

Změna hlasitosti hovoru, skladby nebo videoklipu

Použijte tlačítka hlasitosti.

Hlasitost není možné měnit během hovoru nebo při zapnuté aplikaci.

Integrovaný reproduktor umožňuje hovořit do telefonu a poslouchat ho z krátké vzdálenosti, bez nutnosti držet telefon u ucha.

Zapnutí nebo vypnutí reproduktoru během hovoru

Vyberte možnost nebo .

Zamknutí a odemknutí tlačítek a obrazovky

Chcete-li zabránit nechtěným voláním z kapsy nebo kabelky, zamykejte tlačítka a obrazovku přístroje.

Zamknutí tlačítek a displeje

Stiskněte vypínač .

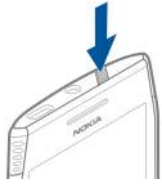

Odemknutí tlačítek a displeje

Stiskněte vypínač nebo tlačítko Menu a zvolte možnost **Odemknout**.

Nastavení prodlevy automatického zamykání tlačítek a obrazovky

1 Zvolte možnost **Menu** > **Nastavení** a **Telefon** > **Displej** > **Prodleva obraz./ zámku kl.**.

2 Nastavte dobu, po které přístroj tlačítka a obrazovku automaticky zamkne.

Vkládání a vyjímání SIM karty

Důležité: V přístroji nepoužívejte SIM karty mini-UICC (označované také jako karty micro-SIM), a to ani s adaptérem, ani SIM karty s výřezem mini-UICC (viz obrázek). Karta micro-SIM je menší než standardní SIM karta. Tento přístroj nepodporuje používání karet micro-SIM. Používání nekompatibilních SIM karet může poškodit kartu i přístroj a může dojít k poškození dat uložených na kartě.



Na SIM kartu nelepte žádné nálepky.

Vložení SIM karty

1 Stiskněte a otevřete kryt slotu SIM karty.

2 Vytáhněte držák SIM karty.

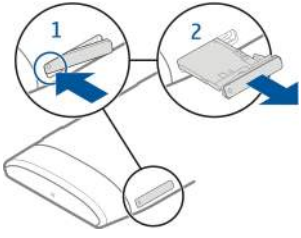

3 Zkontrolujte, zda plocha kontaktů na kartě směřuje nahoru, a vložte SIM kartu do držáku.

4 Vložte držák SIM karty do přístroje.

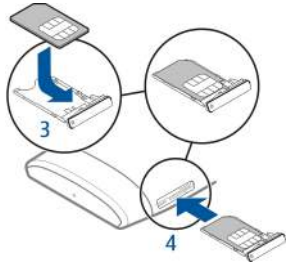

Vyjmutí SIM karty

1 Stiskněte a otevřete kryt slotu SIM karty.
2 Vytáhněte držák SIM karty.
3 Vyjměte SIM kartu.

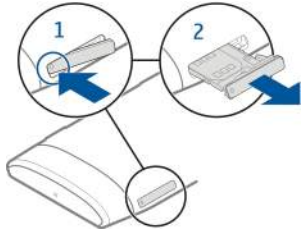

Vkládání a vyjímání paměťové karty

Používejte pouze kompatibilní paměťové karty schválené společností Nokia pro použití s tímto přístrojem. Nekompatibilní karty mohou způsobit poškození karty a přístroje a porušit data uložená na kartě.

Na paměťovou kartu nelepte žádné nálepky.

Vložení paměťové karty

1 Stiskněte a otevřete kryt slotu paměťové karty.
2 Vytáhněte držák paměťové karty.

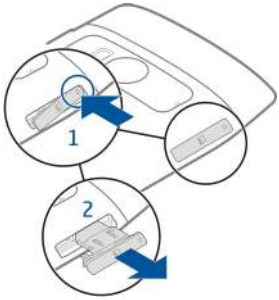

3 Zkontrolujte, zda plocha kontaktů na kartě směřuje nahoru, a vložte paměťovou kartu do držáku.
4 Vložte držák paměťové karty do přístroje.

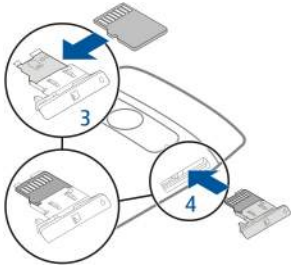

Vyjmutí paměťové karty

1 Je-li přístroj zapnutý, nejprve stiskněte a podržte vypínač a zvolte možnost **Vyjmout paměťov. kartu**.
2 Stiskněte a otevřete kryt slotu paměťové karty.
3 Vytáhněte držák paměťové karty.
4 Vyjměte paměťovou kartu.

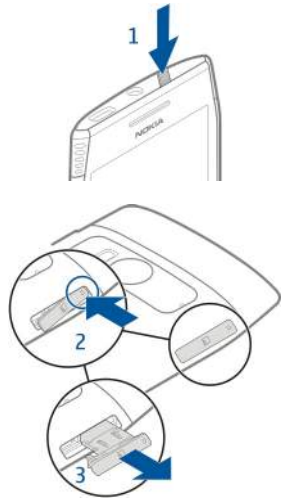

Nabíjení

Baterie

Tento přístroj má vnitřní, nevyjímatelnou, dobíjecí baterii s certifikátem CTIA 1725. Používejte pouze schválené nabíječky Nokia určené pro tento přístroj. Přístroj můžete nabíjet také pomocí kompatibilního datového kabelu USB.

Nepokoušejte se vyjmout baterii z přístroje. K výměně baterie předejte přístroj do nejbližšího autorizovaného servisního střediska.

Pokud nemáte k dispozici zásuvku, můžete nabíjet přes kabel USB. Při nabíjení přístroje můžete přenášet data. Účinnost nabíjení přes kabel USB se může značně lišit. Před tím, než nabíjení začne a než přístroj začne fungovat, může uplynout dlouhá doba.

Přístroj připojujte pouze k výrobkům s logem USB-IF nebo k výrobkům, které prokazatelně vyhovují standardu USB-IF.

Výměnu baterie mohou nabízet i autorizované prodejny.

Když má přístroj nedostatek energie, přejde do úsporného režimu. Pro vypnutí úsporného režimu podržte stisknutý vypínač a zvolte možnost **Deaktiv. úsporu energie**. Když je zapnut úsporný režim, nemusí být možné měnit nastavení některých aplikací.

Nabíjení baterie

Baterie je dodávána částečně nabita, ale před prvním zapnutím přístroje ji může být nutné dobít.

Pokud přístroj ukazuje nízké nabití, použijte tento postup:

1 Připojte nabíječku do zásuvky el. napětí.
2 Připojte nabíječku k přístroji.
3 Když přístroj ukazuje úplné nabití, odpojte nabíječku od přístroje a poté od elektrické zásuvky.

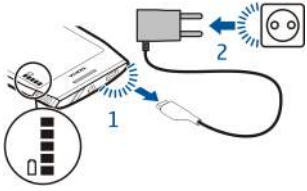

Baterii nemusíte nabíjet po určitou danou dobu a během nabíjení můžete s přístrojem pracovat.

Je-li baterie zcela vybitá, může trvat několik minut, než se na displeji zobrazí kontrolka nabíjení a je možné volat.

Pokud baterie nebyla delší dobu používána, bude zřejmě nutné pro zahájení nabíjení připojit nabíječku, odpojit ji a znovu připojit.

Tip: Baterii můžete nabíjet také kompatibilní nabíječkou USB.

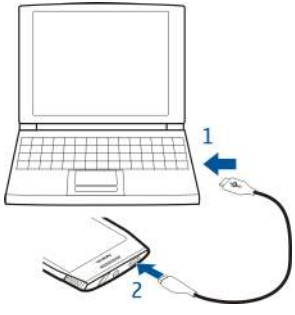

Nabíjení baterie přes rozhraní USB

Je baterie skoro vybitá, ale nemáte s sebou nabíječku? Přístroj můžete kompatibilním kabelem USB připojit ke kompatibilnímu zařízení, například k počítači.

Chcete-li zabránit poškození konektoru nabíječky, připojujte a odpojujte nabíječku opatrně.

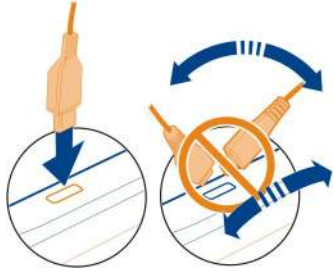

Když je přístroj připojen k počítači, můžete během nabíjení synchronizovat obsah.

Nabíjení přes rozhraní USB může začít později a nemusí fungovat, pokud je přístroj připojen přes nenapájený rozbočovač USB. Při nabíjení z elektrické zásuvky se přístroj nabíjí rychleji.

Zapnutí a vypnutí přístroje

Zapnutí

Podržte stisknutý vypínač , dokud přístroj nezavibruje.

Vypnutí

Stiskněte a podržte vypínač a zvolte možnost **Vypnout!**.

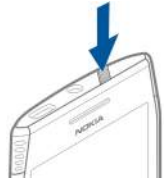

První použití přístroje

Po vložení SIM karty a prvním zapnutí vás přístroj provede úvodním nastavením. Chcete-li používat všechny služby Ovi společnosti Nokia, vytvořte si účet Nokia. Můžete si také zkopírovat kontakty a ostatní obsah z předchozího přístroje a objednat přijímání užitečných tipů a triků.

K vytvoření účtu Nokia potřebujete připojení k internetu. Informace o poplatcích za datové přenosy získáte u poskytovatele služeb. Pokud se k internetu připojit nemůžete, můžete účet vytvořit později.

Tip: Chcete-li vytvořit a spravovat svůj účet Nokia na internetu, přejděte na adresu www.ovi.com.

Pokud již účet Nokia máte, přihlaste se.

Tip: Zapomněli jste heslo? Můžete požádat o jeho zaslání poštou nebo textovou zprávou.

Aplikace Výměna telefonu slouží ke kopírování obsahu, jako jsou například:

- Kontakty
- Zprávy
- Obrázky a video
- Osobní nastavení

Po nastavení e-mailového účtu můžete nastavit zobrazení schránky na domovské obrazovce, kde můžete snadno sledovat novou poštu.

Pokud během instalace potřebujete uskutečnit tísňové volání, stiskněte tlačítko Menu.

Kopírování kontaktů nebo obrázků ze starého přístroje

Chcete rychle zkopírovat důležité informace z předchozího kompatibilního přístroje Nokia a přejít k práci s novým? Pomocí aplikace Výměna telefonu můžete bezplatně zkopírovat například kontakty, záznamy kalendáře a obrázky do nového přístroje.

Zvolte možnost **Menu** > **Aplikace** > **Nástroje** > **Nast. telef.** a **Přenos dat**.



Pokud starý přístroj Nokia aplikaci Výměna telefonu neobsahuje, nový přístroj ji odešle ve zprávě. Otevřete zprávu ve starém přístroji a postupujte podle pokynů.

1 Vyberte přístroj, ke kterému se chcete připojit, a oba přístroje spárujte. Musí být zapnuta technologie Bluetooth.
2 Pokud kterýkoli přístroj vyžaduje zadání hesla, zadejte heslo. Heslo, které si můžete určit sami, musíte zadat v obou zařízeních. Heslo některých zařízení je pevně nastaveno. Další informace najdete v uživatelské příručce k zařízení.

   Heslo platí pouze pro aktuální spojení.
3 Vyberte obsah a zvolte možnost **OK**.

Účet Nokia a služby Ovi společnosti Nokia

Při prvním zapnutí přístroje budete vyzváni k vytvoření účtu Nokia nebo přihlášení k existujícímu účtu Nokia, abyste mohli využívat služby Ovi společnosti Nokia.

Služby Ovi umožňují například:

- sledovat informace o situaci přátel v různých sociálních sítích,
- stahovat hry, aplikace, videa, obrázky, motivy a vyzváněcí tóny ze služby Ovi Obchod,
- získávat pokyny bezplatné navigace pro pěší i motoristy, které vás dovedou k cíli,
- zálohovat a spravovat kontakty v internetové službě Ovi.

Další informace o službách Ovi najdete na webu www.ovi.com.

Nastavení přístroje

Chcete-li zadat základní nastavení přístroje, zvolte možnost **Menu** > **Aplikace** > **Nástroje** > **Nast. telef.**. Pomocí nástroje widget Nastavení telefonu můžete provést následující kroky:

- zkopírovat kontakty, obrázky a ostatní obsah z předchozího přístroje Nokia,
- přizpůsobit přístroj tak, že změníte vyzváněcí tón a vizuální motiv,

- nastavit e-mail,
- aktualizovat software přístroje.

Práce s uživatelskou příručkou v přístroji

Zvolte možnost **Menu** > **Aplikace** > **Už. příručka**.

Otevření uživatelské příručky z aplikace

Zvolte možnost **Volby** > **Uživatelská příručka**. Tato možnost není k dispozici pro všechny aplikace.

Hledání v uživatelské příručce

V otevřené uživatelské příručce zvolte možnost **Volby** > **Hledat** a zadejte do pole hledání písmeno nebo slovo.

Přepínání mezi uživatelskou příručkou a aplikací

Podržte stisknuté tlačítko Menu, přejeďte prstem vlevo nebo vpravo a vyberte požadovanou aplikaci.

Ikona označuje odkaz na webovou stránku. Na konci pokynů mohou být uvedeny odkazy na příbuzná témata.

Instalace sady Nokia Ovi Suite do počítače

Sada Nokia Ovi Suite pro počítač slouží ke správě obsahu přístroje a jeho synchronizaci s kompatibilním počítačem. Také můžete aktualizovat nejnovější software v přístroji a stahovat mapy.

Ze stránky www.ovi.com/suite si stáhněte nejnovější verzi sady Nokia Ovi Suite.

Další informace o sadě Nokia Ovi Suite najdete na webu www.ovi.com/suite.

Chcete-li zjistit, které operační systémy sada Nokia Ovi Suite podporuje, přejděte na stránku www.nokia.com/support.

Základní používání

Akce na dotykové obrazovce

Chcete-li pracovat s uživatelským rozhraním, klepněte na dotykovou obrazovku nebo na ni klepněte a podržte prst.

Spuštění aplikace nebo jiného prvku obrazovky

Klepněte na aplikaci nebo prvek.

Rychlý přístup k funkcím

Klepněte a podržte položku. Přístroj otevře místní menu s dostupnými možnostmi. Chcete-li například poslat obrázek nebo odstranit upozornění, klepněte a podržte obrázek nebo upozornění a v místním menu vyberte příslušnou možnost.

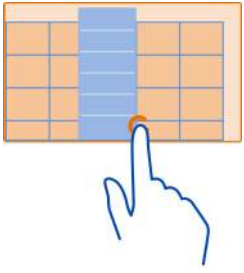

Když klepnete na domovskou obrazovku a podržíte ji, přejde přístroj do režimu úprav.



Přetažení položky



Klepněte na položku a podržte ji a přejeďte prstem po obrazovce. Položka sleduje váš prst.

Při zapnutém režimu úprav můžete položky na domovské obrazovce a v hlavním menu přetahovat.

Přejetí



Položte prst na obrazovku a rovnoměrným pohybem přejeďte v požadovaném směru. Chcete-li například při zobrazeném obrázku přejít na další obrázek, přejeďte vlevo.

Posouvání seznamu nebo menu

Položte prst na obrazovku, rychle ho posuňte nahoru nebo dolů a zvedněte ho. Obsah obrazovky se bude posouvat rychlostí a směrem odpovídajícími situaci při zvednutí prstu. Chcete-li vybrat položku posouvaného seznamu a zastavit pohyb, klepněte na položku.



Přiblížení
Položte dva prsty na položku, například na obrázek nebo webovou stránku, a posuňte prsty od sebe.



Oddálení
Položte dva prsty na položku a posuňte je k sobě.

Tip: Pro zvětšování a zmenšování můžete také dvakrát klepnout na danou položku.

Interaktivní prvky domovské obrazovky

Prvky domovské obrazovky jsou interaktivní. Přímo na domovské obrazovce můžete například měnit datum a čas, nastavovat upozornění, zadávat záznamy kalendáře nebo upravovat profily.



Nastavení upozornění
Vyberte hodiny (1).

Zapínání a úpravy profilů
Vyberte profil (2).

Zobrazování a úpravy rozvrhu
Vyberte datum (3).

Zobrazení nepřijatých hovorů a nepřečtených zpráv
Vyberte oblast upozornění (4).

Zobrazení dostupných sítí WLAN a správa spojení Bluetooth
Vyberte oblast upozornění (4).

Změna nastavení připojení
Vyberte oblast upozornění (4) a zvolte možnost ⇌.

Ve většině ostatních zobrazení můžete vybrat oblast upozornění (4) a provést následující akce:

- Změna nastavení připojení
- Spuštění hodin a nastavení upozornění
- Zobrazení stavu baterie a zapnutí úsporného režimu
- Zobrazení upozornění na nepřijaté hovory a nepřečtené zprávy
- Spuštění průvodce sítěmi WLAN a připojení k síti WLAN
- Správa spojení Bluetooth

Přepínání mezi spuštěnými aplikacemi

Můžete zobrazit aplikace a úkolu pracující na pozadí a přepínat mezi nimi.

Podržte stisknuté tlačítko Menu, přejeďte prstem vlevo nebo vpravo a vyberte požadovanou aplikaci.



Aplikace spuštěné na pozadí zvyšují spotřebu energie z baterie a zabírají paměť. Chcete-li ukončit aplikaci, kterou nepoužíváte, zvolte možnost ⊠.

Tip: Chcete-li ukončit všechny spuštěné aplikace, vyberte a podržte přepínač úloh a v rozevíracím menu zvolte možnost **Zavřít vše**.

Psaní textu

Psaní textu na virtuální klávesnici

Používání virtuální klávesnice

Chcete-li aktivovat virtuální klávesnici, vyberte pole pro vkládání textu. Virtuální klávesnici můžete používat v režimu na šířku i na výšku.



1 Virtuální klávesnice
2 Tlačítko Zavřít - Zavře virtuální klávesnici.
3 Tlačítko Shift a velká písmena - chcete-li při psaní malých písmen napsat jedno velké nebo naopak, stiskněte před zadáním znaku toto tlačítko. Chcete-li zapnout režim velkých písmen, klepněte na tlačítko dvakrát. Zapnutý režim velkých písmen je označen podtržením tlačítka.
4 Rozsah znaků – Vyberte požadovaný rozsah znaků, například číslice nebo speciální znaky.
5 Tlačítka se šipkami - pohyb kurzoru vlevo nebo vpravo.
6 Mezerník - Vloží mezeru.
7 Menu psaní – Zapnutí nebo vypnutí prediktivního psaní nebo volba jazyka psaní.

8 Tlačítko Enter - přesunutí kurzoru na další řádek nebo pole pro psaní textu. Další funkce vycházejí z aktuálního kontextu. Například v řádku adresy webového prohlížeče má význam ikony Přejít.
9 Tlačítko Backspace - odstranění znaku.

Přepínání mezi virtuální klávesnicí a číselnou klávesnicí v režimu na výšku
Zvolte možnost > **Alfanumeric. klávesnice** nebo **Klávesnice QWERTZ**.

Přidání diakritiky ke znaku
Podržte stisknuté tlačítko s požadovaným znakem.

Zapnutí prediktivního psaní textu z virtuální klávesnice

Prediktivní psaní textu není k dispozici pro všechny jazyky.

1 Zvolte možnost > **Volby vkládání** > **Aktivovat predikci**. Telefon zobrazí ikonu .
2 Začněte psát slovo. Telefon při psaní navrhuje možná slova. Když přístroj zobrazí správné slovo, vyberte ho.
3 Není-li požadované slovo ve slovníku, navrhne telefon alternativní slovo ze slovníku. Chcete-li přidat nové slovo do slovníku, vyberte slovo, které jste napsali.

Vypnutí režimu prediktivního psaní textu
Zvolte možnost > **Volby vkládání** > **Deaktivovat predikci**.

Změna nastavení psaní textu
Zvolte možnost > **Volby vkládání** > **Nastavení**.

Psaní textu na virtuální klávesnici

Používání virtuální číselné klávesnice

Pokud při psaní v režimu na výšku používáte raději alfanumerickou klávesnici, můžete na ni přepnout.

1 Vyberte pole pro zadávání textu.
2 Zvolte možnost > **Alfanumeric. klávesnice**.



1 Tlačítka číslic
2 ***** – Zadávání speciálních znaků. Když je zapnuto prediktivní psaní textu a slovo je podtrženo, slouží k procházení mezi návrhy.
3 Tlačítko Shift – Nastavení malých nebo velkých písmen. Chcete-li zapnout nebo vypnout prediktivní psaní textu, stiskněte tlačítko dvakrát rychle po sobě. Chcete-li přepnout mezi režimem písmen a číslic, tlačítko stiskněte a podržte.
4 Tlačítko Zavřít – Zavření virtuální klávesnice.
5 Tlačítka se šipkami – Pohyb kurzoru vlevo nebo vpravo.
6 Menu psaní – Zapnutí prediktivního psaní textu, změna jazyka psaní nebo přepnutí na virtuální klávesnici.
7 Tlačítko Backspace – Odstranění znaku.
8 Indikátor psaní textu (je-li k dispozici) – Zobrazuje nastavení malých nebo velkých písmen, režimů písmen a číslic a zapnutí nebo vypnutí prediktivního psaní textu.

Zapnutí tradičního psaní na virtuální klávesnici

Dvakrát rychle stiskněte tlačítko **#**.

Zadání znaku

1 Opakovaně stiskněte tlačítko s číslicí (1-9), dokud není zobrazen požadovaný znak. Tlačítko s číslicí nabízí více znaků, než je na něm zobrazeno.
2 Je-li další požadovaný znak umístěn na stejném tlačítku jako znak předchozí, počkejte, dokud se nezobrazí kurzor, nebo posuňte kurzor vpřed a poté zadejte znak.

Napsání mezery

Stiskněte tlačítko **0**.

Přesunutí kurzoru na další řádek

Třikrát rychle stiskněte tlačítko **0**.

Zapnutí prediktivního psaní textu z virtuální klávesnice

Prediktivní psaní textu je založeno na spolupráci s vestavěným slovníkem, do kterého můžete přidávat nová slova. Prediktivní psaní textu není k dispozici pro všechny jazyky.

1 Zvolte možnost > **Zapnout prediktiv. text**.
2 Pomocí stisknutí tlačítek 2-9 napište požadované slovo. Pro každé písmeno stiskněte odpovídající tlačítko pouze jednou. Například pro napsání slova Nokia při zvoleném anglickém slovníku zadejte klepnutím na tlačítko **6** písmeno N, tlačítkem **6** písmeno o, tlačítkem **5** písmeno k, tlačítkem **4** písmeno i a tlačítkem **2** písmeno a.

   Zobrazované slovo se po každém stisknutí tlačítka změní.
3 Pokud slovo není správné, stiskněte opakovaně tlačítko *****, dokud přístroj nezobrazí požadované slovo. Pokud slovo ve slovníku není, zvolte možnost **Psaní**, zadejte slovo tradičním způsobem a zvolte možnost **OK**.

   Je-li za slovem zobrazen znak **?**, není slovo, které chcete napsat, ve slovníku. Chcete-li slovo přidat do slovníku, zvolte možnost *****, zadejte slovo tradičním způsobem a zvolte možnost **OK**.
4 Mezeru vložíte tlačítkem **0**. Chcete-li zadat některé z běžných interpunkčních znamének, stiskněte tlačítko **1** a poté opakovaným stisknutím tlačítka ***** vyberte správné interpunkční znaménko.
5 Začněte psát další slovo.

Vypnutí prediktivního psaní textu

Rychle po sobě dvakrát stiskněte tlačítko **#**.

Nastavení jazyka psaní

Zvolte možnost **Menu** > **Nastavení** a **Telefon** > **Dotykové vkládání** > **Jazyk psaní**.

Změna jazyka během psaní

Zvolte možnost > **Volby vkládání** > **Jazyk psaní** nebo > **Jazyk psaní**.

Dostupné volby se mohou lišit.

Indikátory na displeji

Obecné indikátory



Je zamknuta dotyková obrazovka a tlačítka.
Přístroj upozorňuje na příchozí hovory a zprávy tiše.
Je nastaveno upozornění.
Je aktivní dočasný profil.
Máte zmeškanou událost kalendáře.

Indikátory hovoru

Někdo vám zkoušel volat.

Používáte druhou telefonní linku (síťová služba).

Příchozí hovory jsou přesměrovány na jiné číslo (síťová služba). Pokud máte dvě telefonní linky, označuje číslo aktivní linku.

Přístroj je připraven na internetový hovor.

Indikátory zpráv

Máte nepřečtené zprávy. Pokud indikátor bliká, může být plná schránka Přijaté.

Ve složce K odeslání jsou připraveny zprávy k odeslání.

Indikátory sítě

Přístroj je připojen k síti GSM (síťová služba).

Přístroj je připojen k síti 3G (síťová služba).

Je navázáno paketové datové spojení GPRS (síťová služba). Ikona ukazuje, že spojení je přidrženo. Ikona ukazuje, že je spojení otevíráno nebo zavíráno.

Je navázáno paketové datové spojení EGPRS (síťová služba). Ikona ukazuje, že je spojení přidrženo. Ikona ukazuje, že je spojení navazováno.

Je navázáno datové spojení 3G (síťová služba). Ikona ukazuje, že je spojení přidrženo. Ikona ukazuje, že je spojení navazováno.

Je navázáno datové spojení HSPA (síťová služba). Ikona ukazuje, že je spojení přidrženo. Ikona ukazuje, že je spojení navazováno.

Je k dispozici připojení k síti WLAN. Ikona ukazuje, že je spojení šifrováno. Ikona ukazuje, že spojení není šifrováno.

Indikátory připojení

Je aktivní spojení Bluetooth. Ikona ukazuje, že přístroj posílá data. Když indikátor bliká, přístroj se pokouší o připojení k druhému přístroji.

K přístroji je připojen kabel USB.

Je aktivní spojení GPS.

Probíhá synchronizace přístroje.

K přístroji je připojen kompatibilní headset.

K přístroji je připojen kompatibilní výstupní televizní kabel.

K přístroji je připojen kompatibilní textový telefon.

Hledání v přístroji a na internetu

Aplikace Hledání nabízí hledání položek v přístroji.

1 Zvolte možnost **Menu** > **Aplikace** > **Hledání**.
2 Do pole hledání zadejte hledané slovo nebo procházejte kategoriemi obsahu.

Tip: Na domovskou obrazovku můžete přidat nástroj widget pro hledání. Nástroj widget pro hledání umožňuje hledat i v internetu. Na domovské obrazovce klepněte a podržte prázdnou oblast, zvolte možnost a vyberte v seznamu nástroj widget hledání.

Práce s přístrojem offline

Na místech, kde nechcete volat ani přijímat hovory, můžete aktivovat profil Offline a stále používat kalendář, seznam kontaktů a hry offline. Přístroj vypínejte na místech, kde je používání mobilních telefonů zakázáno nebo kde může způsobit rušení nebo jiné nebezpečí.

Na domovské obrazovce vyberte profil a zvolte možnost **Off-line**.

Když je zapnut profil Offline, přístroj vypne připojení k celulární síti. Všechny vysokofrekvenční signály vysílané mezi přístrojem a celulární sítí jsou vypnuty. Pokud se pokusíte poslat zprávu, bude uložena do složky K odeslání a bude odeslána až po zapnutí jiného profilu.

Přístroj můžete používat i bez vložené SIM karty. Vypněte přístroj a vyjměte SIM kartu. Když přístroj znovu zapnete, bude aktivován profil Offline.

Důležité: V profilu Off-line nemůžete volat ani přijímat žádné hovory ani používat další funkce, které vyžadují pokrytí mobilní sítí. Stále byste měli mít možnost volat na oficiální číslo tísňové linky naprogramované v přístroji. Chcete-li uskutečňovat hovory, musíte nejprve změnit profil.

Když je aktivován profil Offline, můžete se i nadále připojovat k bezdrátovým sítím WLAN, například při čtení e-mailu nebo prohlížení internetu. Můžete používat i spojení Bluetooth.

Nezapomeňte dodržovat všechna příslušná bezpečnostní doporučení.

Prodloužení životnosti baterie

Pokud se vám zdá, že pořád jen hledáte nabíječku, můžete vyzkoušet kroky vedoucí ke snížení spotřeby energie přístrojem.

- Baterii vždy nabíjejte na plnou kapacitu.
- Když je aktivní úsporný režim, jsou optimalizována nastavení přístroje, například **Režim sítě** a spořič displeje.

Zapněte úsporný režim

Stiskněte a podržte vypínač a zvolte možnost **Aktivovat úsporu energie**. Pro vypnutí úsporného režimu podržte stisknutý vypínač a zvolte možnost **Deaktiv. úsporu energie**.

Ukončete nepoužívané aplikace

Podržte stisknuté tlačítko Menu, přejeďte prstem, dokud nebude zobrazena požadovaná aplikace, a zvolte možnost .

Zvuky, motivy, efekty

- Vypněte nepotřebné zvuky jako jsou tóny tlačítek.
- Spíše než reproduktor používejte sluchátka s kabelem.
- Změňte prodlevu, po které přístroj vypne displej.

Nastavte délku prodlevy

Zvolte možnost **Menu** > **Nastavení** a **Telefon** > **Displej** > **Prodleva osvětlení**.

Použijte některý z tmavých motivů a tapet

Zvolte možnost **Menu** > **Nastavení** a **Motivy** > **Obecný**. Chcete-li změnit tapetu, zvolte na domovské obrazovce možnost **Volby** > **Změnit tapetu**.

Vypněte efekt animace na pozadí

Zvolte možnost **Menu** > **Nastavení** a **Motivy** > **Obecný** > **Volby** > **Efekty motivu** > **Vypnuty**.

Snižte jas obrazovky

Zvolte možnost **Menu** > **Nastavení** a **Telefon** > **Displej** > **Jas**.

Vypnutí spořiče obrazovky Velké hodiny

Zvolte možnost **Menu** > **Nastavení** a **Motivy** > **Spořič displeje** > **Žádný**.

Práce se sítěmi

- Pokud posloucháte hudbu nebo s přístrojem jinak pracujete, ale nechcete volat ani přijímat hovory, zapněte profil Offline.
- Nastavte přístroj tak, aby méně často kontroloval novou poštu.
- Připojujte se k internetu přes síť WLAN, nikoli přes paketové datové spojení (GPRS nebo 3G).
- Pokud je přístroj nastaven tak, aby používal sítě GSM i 3G (duální režim), spotřebuje více energie než při hledání sítě 3G.

Nastavte přístroj tak, aby používal pouze síť GSM
Zvolte možnost **Menu** > **Nastavení** a **Připojení** > **Síť** > **Režim sítě** > **GSM**.

Když nepotřebujete spojení Bluetooth, vypínejte ho
Zvolte možnost **Menu** > **Nastavení** a **Připojení** > **Bluetooth** > **Bluetooth** > **Vypnuto**.

Zastavte hledání dostupných sítí WLAN přístrojem
Zvolte možnost **Menu** > **Nastavení** a **Připojení** > **WLAN** > **Volby** > **Nastavení** > **Zobrazit dostupn. WLAN** > **Nikdy**.

Paketové datové spojení (3G nebo GPRS) navazujte, pouze když ho potřebujete
Zvolte možnost **Menu** > **Nastavení** a **Připojení** > **Nastavení admin.** > **Paketová data** > **Spojení paketovými daty** > **Podle potřeby**.

Přizpůsobení

Profily

Profily

Zvolte možnost **Menu** > **Nastavení** > **Profily**.

Čekáte hovor, ale nemůžete telefon nechat zvonit? Přístroj má různé skupiny nastavení, zvané profily, pomocí nichž můžete upravit nastavení pro různé události a prostředí. Můžete si také vytvořit vlastní profily.

Profily si můžete upravit pomocí těchto kroků:

- Změna vyzváněcího tónu a tónů upozornění na zprávy.
- Nastavení hlasitosti vyzváněcích tónů a tónů upozornění.
- Vypnutí tónů tlačítek a upozornění.
- Zapnutí vibrací.
- Nastavení přístroje, aby vyslovil jméno volajícího kontaktu.

Přizpůsobení tónů

Tóny přístroje můžete přizpůsobit pro jednotlivé profily.

Zvolte možnost **Menu** > **Nastavení** > **Profily** .

1 Vyberte požadovaný profil.
2 Zvolte **Upravit** a vyberte požadovanou možnost.

Tip: Vyzváněcí tóny si můžete stáhnout ze služby Ovi Obchod. Další informace o obchodu Ovi najdete na webu www.ovi.com.

Ztišení přístroje

Když je zapnut tichý profil, je vypnuto vyzvánění a tóny upozornění. Tento profil zapněte, když jste v kině nebo na jednání.

Na domovské obrazovce vyberte profil a zvolte možnost **Tichý**.

Změna profilu pro schůzky a pobyt mimo budovy

Když je zapnut profil pro schůzky, přístroj místo vyzvánění jednou diskrétně pípne. Když je zapnut venkovní profil, jsou vyzváněcí tóny hlasitější, abyste v hlasitém prostředí nezmeškali hovor.

Na domovské obrazovce vyberte profil a zvolte možnost **Jednání** nebo **Venku**.

Vytvoření nového profilu

Jak přístroj nastavit tak, aby splňoval vaše potřeby v práci, ve škole či doma? Můžete si pro různé situace vytvořit nové profily a dát jim vhodné názvy.

1 Zvolte možnost **Menu** > **Nastavení** > **Profily** a **Volby** > **Vytvořit nový**.
2 Určete nastavení profilu a zvolte možnost **Název profilu**.
3 Zadejte název profilu.

Nastavení dočasného profilu

Profil můžete aktivovat na zadanou dobu, po níž bude aktivován dříve používaný profil.

Zvolte možnost **Menu** > **Nastavení** > **Profily**.

1 Vyberte požadovaný profil a možnost **Načasovaný**.
2 Nastavte čas, kdy má dočasný profil skončit.

Změna motivu

Motivy mění barvy a vzhled displeje.

Zvolte možnost **Menu** > **Nastavení** > **Motivy**.

Zvolte možnost **Obecný** a vyberte motiv.

Některé motivy obsahují efekty animace pozadí. Chcete-li ušetřit baterii, zvolte možnost **Obecný** > **Volby** > **Efekty motivu** > **Vypnuty**.

Tip: Motivy si můžete stáhnout ze služby Nokia Ovi Obchod. Další informace o obchodu Ovi najdete na webu www.ovi.com.

Domovská obrazovka

Domovská obrazovka

Na domovské obrazovce máte k dispozici následující akce:

- Zobrazení upozornění na nepřijaté hovory a přijaté zprávy
- Spouštění oblíbených aplikací
- Ovládání aplikací, například aplikace Hudební přehrávač
- Přidávání zástupců různých funkcí, například psaní zpráv
- Zobrazování oblíbených kontaktů a rychlé volání, chatování a posílání zpráv pro ně určených

Můžete také používat více než jednu stránku domovské obrazovky, například pro práci a soukromý život.

Prvky domovské obrazovky jsou interaktivní. Když například vyberete hodiny, spustí přístroj aplikaci Hodiny.

Přepínání mezi domovskými obrazovkami

V přístroji můžete definovat více než jednu domovskou obrazovku. Vytvořte si například samostatné domovské obrazovky pro práci a soukromý život a nastavte si v nich různý obsah.

Chcete-li přejít do jiné domovské obrazovky, přejděte vlevo nebo vpravo.



Aktivní domovskou obrazovku označuje ikona .

Přizpůsobení domovské obrazovky

Chcete mít na pozadí domovské obrazovky fotografii oblíbeného místa nebo rodiny? Tuto tapetu můžete změnit a položky na domovské obrazovce uspořádat podle svých představ.

Tip: Pokud máte více než jednu domovskou obrazovku, můžete mezi obrazovkami během úprav přepínat a přizpůsobit tak všechny domovské obrazovky současně.

Změna tapety

1 Klepněte na domovskou obrazovku a podržte prst.
2 Zvolte možnost **Volby** > **Změnit tapetu** > **Obrázek**.
3 Vyberte požadovaný obrázek.
4 Zvolte možnost **Hotovo**.

Tip: Další obrázky si můžete stáhnout ze služby Ovi Obchod společnosti Nokia. Další informace o obchodu Ovi najdete na webu www.ovi.com.

Uspořádání položek na domovské obrazovce

1 Klepněte na domovskou obrazovku a podržte prst.
2 Přetáhněte položky na nové místo.



3 Zvolte možnost **Hotovo**.

Přidání nástroje widget na domovskou obrazovku

Zajímá vás aktuální počasí nebo nejnovější zprávy? Na domovskou obrazovku můžete přidat miniaplikace (nástroje widget), přehledně zobrazující užitečné informace.

1 Klepněte na domovskou obrazovku a podržte prst.
2 Zvolte možnost ✚ a vyberte v seznamu požadovaný nástroj.
3 Zvolte možnost **Hotovo**.

Nástroj widget může rozšířit služby příslušné aplikace a může také změnit způsob její práce. Když například přidáte nástroj pro upozorňování, bude vás upozorňovat na přijaté zprávy.

Tip: Chcete-li si stáhnout další nástroje, zvolte možnost **Obchod**.

Používání této služby nebo stahování obsahu může vyžadovat přenos velkého množství dat, který může být zpoplatněn.

Některé nástroje widget pro domovskou obrazovku se mohou automaticky připojovat k internetu. Chcete-li tomu zabránit, zvolte možnost **Volby** > **Widgety do off-line rež.**.

Odebrání nástroje widget z domovské obrazovky

1 Klepněte na domovskou obrazovku a podržte prst.
2 Vyberte nástroj widget a v rozevíracím menu zvolte možnost **Odstranit**.
3 Zvolte možnost **Hotovo**.

Přidání zástupce na domovskou obrazovku

Víte, že můžete vytvářet zástupce nejčastěji používaných aplikací a funkcí? Můžete vytvářet zástupce aplikací, webových záložek nebo jednotlivých akcí, například psaní zprávy.

1 Podržte stisknutou domovskou obrazovku.
2 Vyberte nástroj widget zástupce a zvolte možnost **Nastavení**.
3 Vyberte zástupce, kterého chcete definovat, zvolte možnost **Záložka** nebo **Aplikace** a vyberte požadovanou položku.
4 Zvolte možnost **Zpět** > **Hotovo**.

Tip: Chcete-li zástupce odebrat, nahraďte ho jiným.

Tip: Pokud při úpravách domovské obrazovky přidáte prázdné zástupce (nástroje widget), můžete zástupce později definovat přímo na domovské obrazovce.

Přidání důležitých kontaktů na domovskou obrazovku

Přidání nejdůležitějších kontaktů na domovskou obrazovku umožní rychle jim volat nebo posílat zprávy.

Kontakty musí být uloženy v paměti přístroje.

1 V nástroji Oblíbené kontakty zvolte možnost .
2 Chcete-li označit kontakty pro přidání na domovskou obrazovku, vyberte požadované kontakty. Do nástroje můžete přidat až 20 kontaktů.

Volání nebo odeslání zprávy kontaktu

V nástroji widget vyberte kontakt.

Odebrání kontaktu z domovské obrazovky

V nástroji widget zvolte možnost a vyberte kontakt, který chcete odebrat. Kontakt bude z nástroje odstraněn, ale zůstane v seznamu kontaktů.

Uspořádání aplikací

Chcete nejčastěji používané aplikace spouštět ještě rychleji? V hlavním menu můžete aplikace uspořádat podle potřeby a skrýt méně používané aplikace do složek.

Stiskněte tlačítko Menu a zvolte možnost **Volby** > **Upravit**.

Vytvoření nové složky

Zvolte možnost **Volby** > **Nová složka**.

Přesunutí aplikace do složky

Vyberte a podržte aplikaci, v rozevíracím menu zvolte možnost **Přesunout do složky** a vyberte novou složku.

Tip: Aplikace a složky můžete také přetahovat.

Stažení hry, aplikace nebo jiné položky

Ve službě Ovi Obchod si můžete kupovat hry, aplikace, videa a další obsah. Můžete si také stahovat bezplatné položky.

Zvolte možnost **Menu** > **Obchod** a přihlaste se ke svému účtu Nokia.

1 Výběr položky.
2 Pokud je u položky uvedena cena, zvolte možnost **Koupit**. Pokud je položka nabízena zdarma, zvolte možnost **Stáhnout**.
3 Za stažený software můžete platit kreditní nebo debetní kartou. Pokud je tato služba k dispozici, můžete platit i telefonním účtem.

   Chcete-li údaje o kartě uložit do účtu Nokia, zvolte možnost **Uložit tuto kartu do mého účtu Nokia**.

   Pokud máte údaje o kartě již uloženy a chcete platit jinak, zvolte možnost **Změnit údaje pro účtování**.
4 Chcete-li získat účtenku, vyberte nebo zadejte e-mailovou adresu.
5 Zvolte možnost **Potvrdit**.

6 Po dokončení stahování můžete položku otevřít či přehrát nebo pokračovat v procházení dalšího obsahu. Položka bude v přístroji uložena na místo odpovídající typu obsahu.

Tip: Pro stahování větších souborů jako jsou hry, aplikace nebo videa použijte spojení WLAN.

O další informace o položkách žádejte nabízející uživatele.

Tip: Pokud při kupování zboží ve službě Ovi Obchod nechcete zadávat údaje platební karty stále dokola, uložte si tyto údaje do účtu Nokia. Můžete zadat i více než jednu platební kartu a při nákupech určovat, kterou chcete platit.

Telefon

Volání telefonního čísla

1 Na domovské obrazovce otevřete možností **Volat** číselník a zadejte telefonní číslo. Chcete-li zadat symbol **+**, používaný pro mezinárodní hovory, stiskněte dvakrát tlačítko ***.**

2 Pro uskutečnění hovoru zvolte možnost .

3 Pro ukončení hovoru zvolte možnost .

Hledání kontaktu

Kontakty uložené v seznamu kontaktů můžete vyhledat.

Na domovské obrazovce zvolte možnost **Volat** a začněte psát jméno nebo příjmení kontaktu. Hledat můžete i podle názvu společnosti. Při zadávání znaků stiskněte každé tlačítko s číslicí pro každé písmeno pouze jednou. Chcete-li například hledat slovo Nokia, zadejte **6**, **6**, **5**, **4** a **2**.



Volání nalezenému kontaktu
Vyberte a podržte kontakt a na kartě kontaktu zvolte možnost **Hlasový hovor**.

Odeslání zprávy kontaktu
Vyberte a podržte kontakt a na kartě kontaktu zvolte možnost **Zpráva**.

Vypnutí hledání kontaktů
Zvolte možnost **Volby** > **Hledání kontaktů** > **Vypnuto**.

Volání kontaktu

Zvolte možnost **Menu** > **Kontakty**.

1 Chcete-li vyhledat určitý kontakt, zadejte do pole pro hledání první písmena nebo znaky jména nebo příjmení.
2 Vyberte kontakt.
3 Na kartě kontaktu zvolte možnost **Hlasový hovor**.
4 Pokud má kontakt více než jedno telefonní číslo, vyberte a podržte možnost **Hlasový hovor** a vyberte požadované číslo.

Konferenční hovor

Přístroj podporuje konferenční hovory (síťová služba) s maximálně šesti účastníky včetně vás. Konferenční videohovory nejsou podporovány.



1 Zavolejte prvnímu účastníkovi.
2 Pro volání dalšímu účastníkovi zvolte možnost **Volby** > **Nový hovor**. První hovor je přidržen.
3 Po přijetí nového hovoru volanou osobou připojte prvního účastníka do konferenčního hovoru možností .

Připojení nového účastníka do konferenčního hovoru

Zavolejte jinému účastníkovi a připojte nový hovor do konferenčního hovoru.

Soukromý hovor s účastníkem konferenčního hovoru

Zvolte možnost .

Přejděte na účastníka a zvolte možnost . Konferenční hovor je v přístroji přidržen. Ostatní účastníci mohou pokračovat v konferenčním hovoru.

Pro návrat ke konferenčnímu hovoru zvolte možnost .

Odpojení účastníka od konferenčního hovoru

Zvolte možnost , přejděte na účastníka a zvolte možnost .

Ukončení aktivního konferenčního hovoru

Stiskněte klávesu Konec.

Volání nejčastěji používaných čísel

Když nejčastěji používaná telefonní čísla přiřadíte číselným tlačítkům přístroje, můžete rodině a přátelům volat velmi rychle.

Zvolte možnost **Menu** > **Nastavení** a **Volání** > **Zrychlená volba**.

Přiřazení telefonního čísla k tlačítku zrychlené volby.

1 Vyberte tlačítko s číslicí, kterému chcete přiřadit telefonní číslo.

Tlačítko 1 je vyhrazeno pro hlasovou schránku.

2 V seznamu kontaktů vyberte telefonní číslo.

Odebrání nebo změna telefonního čísla přiřazenému k tlačítku s číslicí

Vyberte a podržte přiřazené tlačítko a v rozevíracím menu zvolte možnost **Odstranit** nebo **Změnit**.

Uskutečnění hovoru

Na domovské obrazovce otevřete možností **Volat** číselník a vyberte a podržte přiřazené tlačítko s číslicí.

Hlasové volání kontaktu

Aplikace Hlasové příkazy umožňuje hlasové volání a hlasové ovládání přístroje.

Hlasové příkazy nezávisejí na hlasu uživatele. Příkazy automaticky vytváří přístroj.

Poznámka: Použití hlasových záznamů může být obtížné v hlučném prostředí nebo v tísni. Nespoléhejte se tedy ve všech případech pouze na volání s pomocí hlasového záznamu.

Při hlasovém vytáčení je zapnut reproduktor. Držte přístroj blízko u sebe a vyslovte hlasový příkaz.

1 Na domovské obrazovce vyberte a podržte možnost **Volat**. Pokud je připojen kompatibilní headset s tlačítkem, podržte stisknuté tlačítko headsetu.
2 Zazní krátký tón a přístroj zobrazí text **Prosím, teď mluvte**. Zřetelně vyslovte jméno uložené v kontaktu.
3 Přístroj přehraje syntetizovaný hlasový příkaz rozpoznaného kontaktu ve vybraném jazyce přístroje a zobrazí jméno a číslo. Chcete-li hlasové vytáčení zrušit, zvolte možnost **Konec**.

Poslech hlasového příkazu pro kontakt

1 Vyberte kontakt a zvolte možnost **Volby** > **Detaily hlasov. záznamu**.
2 Vyberte údaj kontaktu.

Pokud je pro jméno uloženo více telefonních čísel, můžete vyslovit i jméno a typ čísla, například mobil nebo telefon.

Telefonování přes internet

Internetová volání

Síťová služba internetového volání umožňuje volat a přijímat hovory přes internet. Služby internetových volání mohou podporovat volání mezi počítači, mobilními telefony a mezi zařízením VoIP a tradičním telefonem.

Někteří poskytovatelé služeb internetového volání povolují bezplatné internetové volání. Chcete-li si ověřit dostupnost a ceny za připojení, informujte se u poskytovatele služeb internetového volání.

Chcete-li volat nebo přijmout hovor přes internet, musí být přístroj v dosahu bezdrátové sítě WLAN nebo mít paketové datové spojení (GPRS) v síti 3G a musí být přihlášen ke službě internetového volání.

Instalace služby internetových volání

Služby internetového hledání můžete hledat v obchodě Ovi. Podrobnosti najdete na webu www.ovi.com.

1 Stáhněte si instalační nástroj widget služby internetového volání.
2 Chcete-li zahájit instalaci, vyberte instalační nástroj widget.
3 Postupujte podle zobrazených pokynů.

Po nainstalování služby internetového volání je v seznamu kontaktů zobrazena příslušná karta.

Uskutečnění internetového volání

Po přihlášení do služby internetového volání můžete zahájit volání ze seznamu přátel nebo ze seznamu kontaktů.

Zvolte možnost **Menu** > **Kontakty**.

Volání kontaktu ze seznamu přátel

1 Přejděte na kartu internetového volání a přihlaste se do služby internetového volání.
2 Vyberte kontakt v seznamu přátel a zvolte možnost **Internetové volání**.

Internetové volání na telefonní číslo nebo na adresu SIP

1 Zvolte možnost **Volat**.
2 Zvolte možnost **Volby** > **Volat** > **Internetové volání**.

Volání posledního volaného čísla

Zkoušíte někomu volat, ale nebere vám telefon? Volání můžete snadno opakovat. V protokolu volání najdete informace o volaných a přijatých hovorech.

Na domovské obrazovce zvolte možnost **Volat** > .

Chcete-li volat na poslední volané číslo, vyberte ho v seznamu.

Nahrávání telefonní konverzace

1 Během aktivního hlasového hovoru zvolte možnost **Volby** > **Přejít na dom. obrazovku** a poté zvolte možnost **Menu** > **Aplikace** > **Kancelář** > **Záznamník**.
2 Nahrávání zahájíte zvolením možnosti ●.
3 Chcete-li nahrávání ukončit, zvolte ■. Zvukový klip bude automaticky uložen do složky Zvuk. soubory v aplikaci Správce souborů.

Oba účastníci hovoru slyší během nahrávání v pravidelných intervalech tón.

Vypnutí zvuku otočením

Pokud vám přístroj zvoní v situaci, kdy nechcete být rušeni, můžete vyzváněcí tón vypnout otočením přístroje.

Zapnutí funkce vypnutí zvuku otočením

Zvolte možnost **Menu** > **Nastavení** a **Telefon** > **Nastavení snímačů** > **Ztišení volání** > **Zapnuto**.

Když přístroj zvoní, otočte ho displejem dolů.

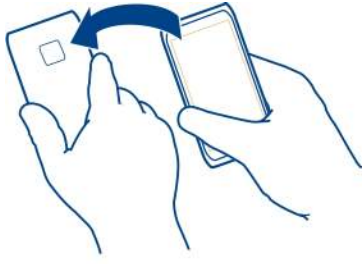

Zobrazení nepřijatých hovorů

Údaj o nepřijatých hovorech vidíte na domovské obrazovce. Chcete-li zobrazit telefonní číslo, zvolte možnost **Zobrazit**. Pokud je volající uložen v seznamu kontaktů, je zobrazeno jeho jméno.

Přístroj registruje nepřijaté a přijaté hovory pouze v případě, že tyto funkce podporuje síť, přístroj je zapnutý a nachází se v oblasti pokryté službami sítě.

Zpětné volání kontaktu nebo na číslo

Vyberte kontakt nebo číslo.

Chcete-li seznam nepřijatých hovorů zobrazit později, otevřete na domovské obrazovce možností **Volat** číselník, zvolte možnost a přejděte na kartu nepřijatých hovorů.

Volání do hlasové schránky

Příchozí hovory můžete přesměrovat do hlasové schránky (síťová služba). Například když hovor nepřijmete, mohou vám volající zanechat zprávu.

Změna telefonního čísla hlasové schránky

1 Zvolte možnost **Menu** > **Nastavení** a **Volání** > **Schránka volání**.
2 Vyberte a podržte schránku a v rozevíracím menu zvolte možnost **Změnit číslo**.
3 Zadejte číslo (získáte jej u provozovatele služby) a zvolte možnost **OK**.

Přesměrování hovorů do hlasové schránky nebo na jiné telefonní číslo

Když nemůžete příchozí hovory přijímat, můžete je přesměrovat do hlasové schránky nebo na jiné telefonní číslo.

Zvolte možnost **Menu** > **Nastavení** a **Volání** > **Přesměr. hovoru** > **Hlasové hovory**.

Přesměrování hovorů je síťová služba. Podrobnější informace získáte u poskytovatele služby.

Přesměrování všech hlasových hovorů do hlasové schránky

Zvolte možnost **Všechny hlasové hovory** > **Aktivovat** > **Do hlasové schránky**.

Přesměrování všech hlasových na jiné telefonní číslo

1 Zvolte možnost **Všechny hlasové hovory** > **Aktivovat** > **Na jiné číslo**.
2 Zadejte číslo nebo pomocí možnosti **Najít** najděte telefonní číslo uložené v seznamu kontaktů.

Současně může být zapnuto i několik možností přesměrování, například **Je-li obsazeno** a **Pokud nepřijímá**.

Na domovské obrazovce označuje přesměrování hovorů ikona .

Funkce blokování hovorů a přesměrování hovorů nemohou být aktivní současně.

Blokování volání nebo přijímání hovorů

Někdy je vhodné omezit volání a přijímání hovorů přístrojem. Díky funkci blokování hovorů (síťová služba) můžete zakázat například všechna volání do zahraničí nebo při pobytu v zahraničí všechny příchozí hovory.

Zvolte možnost **Menu** > **Nastavení** a **Volání** > **Blokování hovorů**.

Pro změnu nastavení je nutné zadat heslo pro blokování od poskytovatele služeb.

Blokování volání

1 Pokud je nainstalována služba internetového volání, zvolte možnost **Blokování celulárních hovorů**.
2 Chcete-li blokovat všechna volání nebo mezinárodní volání, zvolte možnost **Odchozí hovory** nebo **Mezinárodní hovory**. Chcete-li blokovat volání do zahraničí, ale povolit volání do domovské země, zvolte možnost **Mezinár. hovory kromě hov. do domovské země**.
3 Zvolte možnost **Aktivovat**. Funkce blokování hovorů ovlivňuje všechny hovory včetně datových volání.

Blokování příchozích hovorů

1 Pokud je nainstalována služba internetového volání, zvolte možnost **Blokování celulárních hovorů**.
2 Chcete-li blokovat všechna příchozí volání nebo mezinárodní hovory v době, kdy jste v zahraničí, zvolte možnost **Příchozí hovory** nebo **Příchozí hovory při roamingu**.
3 Zvolte možnost **Aktivovat**.

Blokování anonymních internetových hovorů

Zvolte možnost **Blokovat internetová volání** > **Blokovat anonymní volání** > **Zapnuto**.

Povolení volání pouze na určitá čísla

Se službou volání povolených čísel můžete omezit volání a povolit z přístroje volání pouze na určitá telefonní čísla. Například dětem můžete povolit volat pouze příbuzným nebo na jiná důležitá čísla.

Zvolte **Menu** > **Kontakty** a **Volby** > **Čísla na SIM** > **Volba pov. čísel kont.**.

Tuto funkci nepodporují všechny SIM karty. Budete potřebovat kód PIN2 od poskytovatele služeb.

Zapnutí volání na povolená čísla

Zvolte možnost **Volby** > **Aktivovat povolená čísla**. Zadejte kód PIN2.

Vyberte osoby, na jejichž čísla chcete povolit volání

1 Zvolte možnost **Volby** > **Nový kontakt na SIM**.
2 Zadejte kód PIN2.

3 Zadejte jméno a telefonní číslo kontaktu, kterému je povoleno volat, a zvolte možnost **Hotovo**. Pro přidání kontaktu ze seznamu kontaktů do seznamu povolených čísel zvolte možnost **Přidat z Kontaktů** a vyberte kontakt.

Chcete-li při aktivované funkci povolených čísel posílat textové zprávy kontaktům na SIM kartě, musíte do seznamu povolených čísel přidat také číslo střediska textových zpráv.

Sdílení videa

Sdílení videa

Síťová služba sdílení videa slouží k odesílání živého obrazu nebo nahraného videoklipu z vašeho přístroje do jiného kompatibilního mobilního přístroje v průběhu hlasového hovoru.

Pokud aktivujete funkci sdílení videa, přístroj automaticky zapne reproduktor. Nechcete-li používat reproduktor, můžete použít kompatibilní headset.

Požadavky na sdílení videa

Chcete-li sdílet video, musíte vy i příjemce splňovat následující podmínky:

- Musíte být v síti 3G. Pokud kterýkoli z vás opustí síť 3G, pokračuje hlasový hovor.
- Musíte mít zapnutou funkci sdílení videa.
- Musíte mít nastavenu dvojbodovou komunikaci.

O další informace o službě, dostupnosti sítě 3G a poplatcích souvisejících se službou požádejte poskytovatele služby.

Nastavení sdílení videa

Chcete-li nastavit sdílení videa, musíte mít nastavení dvojbodové komunikace a spojení 3G.

Dvojbodové spojení je také známo jako spojení protokolem SIP (Session Initiation Protocol). Před použitím funkce sdílení videa musí být v přístroji nastaven profil SIP. O nastavení pro profil SIP požádejte provozovatele služby a nastavení uložte do přístroje. Poskytovatel služeb vám nastavení pošle v konfigurační zprávě nebo vám předá seznam potřebných parametrů.

Nastavení dvojbodové komunikace

1 Zvolte možnost **Menu** > **Nastavení** a **Připojení** > **Nastavení admin.** > **Nastavení SIP** a vyberte profil SIP.
2 Zadejte potřebná nastavení profilu SIP.

Změna nastavení sdílení videa

Zvolte možnost **Menu** > **Nastavení** a **Připojení** > **Sdílení videa**.

Používání spojení 3G

Podrobnější informace o síti získáte u poskytovatele služeb.

Přidání adresy SIP ke kontaktu

1. Zvolte možnost **Menu** > **Kontakty**.
2. Vyberte kontakt nebo vytvořte nový kontakt.
3. Zvolte možnost **Volby** > **Upravit**.
4. Zvolte možnost **Volby** > **Přidat detail** > **Sdílet video**.
5. Adresu SIP zadejte ve formátu uživatelské_jméno@název_domény (místo názvu domény můžete použít adresu IP).

   Neznáte-li adresu SIP kontaktu, můžete pro sdílení videa použít i telefonní číslo příjemce včetně mezinárodního směrového čísla (pokud to podporuje provozovatel bezdrátové služby).

Sdílení živého videa nebo nahraného videoklipu

Je-li aktivní hlasový hovor, zvolte možnost **Volby** > **Sdílet video**.

1. Pro sdílení živého videa zvolte možnost **Živé video**.

   Pro sdílení videoklipu zvolte možnost **Videoklip**.
2. Vyberte požadovanou adresu SIP nebo telefonní číslo uložené na kartě kontaktu příjemce. Pokud adresa SIP nebo telefonní číslo není dostupné, zadejte údaj ručně a zvolte možnost **OK**. Když zadáváte telefonní číslo, musíte zadat předčíslí země. Pozvánka bude odeslána na adresu SIP.

Pokud při sdílení videoklipu přistupujete k jiné aplikaci, je sdílení pozastaveno.

Pokračování ve sdílení

Na domovské obrazovce vyberte možnost **Volby** > **Obnovit sdílení videa**.

Ukončení sdílení videa

Zvolte možnost **Stop**. Hlasový hovor ukončíte zvolením možnosti . S ukončením hovoru končí i sdílení videa.

Automatické ukládání sdíleného živého videa

Zvolte možnost **Menu** > **Nastavení** a **Připojení** > **Sdílení videa** > **Ukládání videa** > **Zapnuto**.

Přijetí pozvánky ke sdílení videa
Zvolte možnost **Ano** . Přístroj automaticky zahájí sdílení videa.

Kontakty

O aplikaci Kontakty

 Zvolte možnost **Menu** > **Kontakty**.

V přístroji můžete ukládat a organizovat telefonní čísla, adresy a další kontaktní údaje vašich přátel. Pokud si chcete usnadnit kontaktování nejdůležitějších přátel, můžete je přidat na domovskou obrazovku.

Ukládání telefonních čísel a e-mailových adres

Telefonní čísla, e-mailové adresy a další informace o přátelích můžete ukládat do seznamu kontaktů.

Zvolte možnost **Menu** > **Kontakty**.

Přidávání kontaktů do seznamu
1 Zvolte možnost **Volby** > **Nový kontakt**.
2 Vyberte pole a zadejte údaje.

Úpravy kontaktních údajů
1 Vyberte kontakt.
2 Otevřete kartu kontaktu .
3 Vyberte kontaktní údaj.

Přidání údajů o kontaktu
Vyberte kontakt a zvolte možnost **Volby** > **Upravit** > **Volby** > **Přidat detail**.

Uložení čísla z přijatého hovoru nebo zprávy

Přijali jste hovor nebo zprávu od osoby, jejíž číslo zatím nemáte uloženo v seznamu kontaktů? Číslo můžete snadno uložit do nové nebo existující položky seznamu kontaktů.

Uložení čísla z přijatého hovoru
1 Zvolte možnost **Menu** > **Aplikace** > **Protokol**.
2 Zvolte možnost **Poslední hovory** > **Přijaté hovory**.
3 Vyberte a podržte telefonní číslo a v rozevíracím menu zvolte možnost **Uložit do Kontaktů**.

4 Vyberte, zda chcete vytvořit novou položku seznamu kontaktů nebo aktualizovat existující.

Uložení čísla z přijaté zprávy

1 Zvolte možnost **Menu** > **Zprávy**.
2 Zvolte možnost **Přijaté** a vyberte zprávu.
3 Vyberte telefonní číslo a zvolte možnost **Uložit do Kontaktů**.
4 Vyberte, zda chcete vytvořit novou položku seznamu kontaktů nebo aktualizovat existující.

Rychlé kontaktování nejdůležitějších osob

Nejdůležitější kontakty si můžete nastavit jako oblíbené. Oblíbené položky jsou uvedeny v horní části seznamu kontaktů, a proto se s nimi můžete spojit rychleji.

Zvolte **Menu** > **Kontakty**.

Označení kontaktu jako oblíbeného

Vyberte a podržte kontakt a v rozevíracím menu zvolte možnost **Přidat do oblíbených**.

Odebrání kontaktu z oblíbených

Vyberte a podržte kontakt a v rozevíracím menu zvolte možnost **Odstranit z oblíbených**. Kontakt nebude odstraněn ze standardního seznamu kontaktů.

Přidání obrázku kontaktu

Chcete hned vidět, kdo vám volá? Přidejte ke kontaktu obrázek.

Zvolte možnost **Menu** > **Kontakty** a vyberte kontakt.

1 Vyberte ikonu u jména kontaktu a zvolte možnost **Přidat obrázek**.
2 V aplikaci Fotografie vyberte obrázek.

Změna nebo odebrání obrázku

Vyberte a podržte obrázek a v rozevíracím menu zvolte možnost **Změnit obrázek** nebo **Odstranit obrázek**.

Kontakty musejí být uloženy v paměti přístroje. Chcete-li zjistit, kterou paměť používáte, zvolte možnost **Volby** > **Nastavení** > **Kontakty k zobrazení**.

Nastavení vyzváněcího tónu pro určitý kontakt

Chcete podle zvuku poznat, že vám volá určitá osoba? Můžete pro ni nastavit speciální vyzváněcí tón.

Zvolte možnost **Menu** > **Kontakty** .

Nastavení vyzváněcího tónu pro kontakt

1 Vyberte kontakt a zvolte možnost **Volby** > **Upravit**.
2 Vyberte pole Vyzváněcí tón a vyberte vyzváněcí tón.

Nastavení vyzváněcího tónu pro skupinu kontaktů

1 Přejděte na kartu Skupiny.
2 Vyberte a podržte název skupiny a v rozevíracím menu zvolte možnost **Vyzváněcí tón**.
3 Vyberte v seznamu vyzváněcí tón.

Vyzváněcí tón je pro členy skupiny nastaven při nastavení.

Posílání kontaktních údajů pomocí funkce Moje vizitka

Moje vizitka je vaše elektronická vizitka. Pomocí funkce Moje vizitka můžete posílat své kontaktní údaje ostatním.

Zvolte možnost **Menu** > **Kontakty**.

Odeslání kontaktních údajů v podobě vizitky

Vyberte a podržte možnost **Moje vizitka** a v rozevíracím menu zvolte možnost **Odeslat jako vizitku**.

Zadání kontaktních údajů do funkce Moje vizitka

Zvolte možnost **Moje vizitka** a vyberte upravovaný údaj.

Vytvoření skupiny kontaktů

Pokud jste vytvořili skupiny kontaktů, můžete poslat zprávu několika lidem současně. Do jedné skupiny můžete například přiřadit členy jedné rodiny.

Zvolte možnost **Menu** > **Kontakty**.

1 Přejděte na kartu Skupiny.
2 Zvolte možnost **Volby** > **Nová skupina**.
3 Zadejte název skupiny a zvolte možnost **OK**.
4 Vyberte skupinu a zvolte možnost **Volby** > **Přidat členy**.
5 Vyberte kontakty, které chcete přidat do skupiny.

Odeslání zprávy skupině osob

Chcete rychle poslat zprávu celé rodině? Pokud jste příbuzné zařadili do skupiny, můžete jim všem poslat zprávu současně.

Zvolte možnost **Menu** > **Kontakty** .

1 Přejděte na kartu Skupiny.
2 Vyberte a podržte název skupiny a v rozevíracím menu zvolte možnost **Vytvořit zprávu**.

Kopírování kontaktů ze SIM karty do přístroje

Pokud máte kontakty uloženy na SIM kartě, můžete je zkopírovat do přístroje. Ke kontaktům uloženým v přístroji můžete přidávat další údaje, například alternativní telefonní čísla, adresy nebo obrázky.

Zvolte možnost **Menu** > **Kontakty**.

Zvolte možnost **Volby** > **Čísla na SIM** > **Kopírovat vše do tel.**.

Tip: Pokud je nyní kontakt v seznamu dvakrát, zvolte možnost **Volby** > **Nastavení** > **Kontakty k zobrazení** a zrušte zaškrtnutí políčka **Paměť SIM**.

Zálohování kontaktů na server Ovi by Nokia

Pokud své kontakty zálohujete do služby Ovi by Nokia, můžete je snadno zkopírovat do nového telefonu. Pokud dojde k odcizení nebo poškození telefonu, budete mít seznam kontaktů k dispozici na webu.

Zvolte možnost **Menu** > **Kontakty** a **Volby** > **Ovi Synchronizace**.

Když povolíte automatickou synchronizaci, budou všechny změny seznamu kontaktů automaticky zálohovány na server Ovi by Nokia.

K využívání služby Ovi potřebujete účet Nokia. Pokud účet nemáte, vytvořte si ho na adrese www.ovi.com. K vytvoření účtu budete vyzváni i při přístupu k libovolné službě Ovi z telefonu.

Pokud pomocí služby Synchronizace Ovi automaticky synchronizujete kontakty se službou Ovi, nepovolujte synchronizaci kontaktů s žádnou jinou službou. Mohlo by dojít ke konfliktům. Pokud máte zapnutu synchronizaci kontaktů v aplikaci Mail for Exchange, není synchronizace Ovi pro kontakty k dispozici.

Zprávy

O aplikaci Zprávy


Zvolte možnost **Menu** > **Zprávy**.

V přístroji můžete posílat a přijímat různé druhy zpráv:

- Zprávy SMS

- Zvukové zprávy
- Multimediální zprávy s obrázky a videosoubory
- Skupinové zprávy

Funkce Zprávy vyžaduje podporu sítě.

Posílání zpráv

Pomocí textových a multimediálních zpráv se můžete rychle spojit s rodinou a přáteli. K multimediální zprávě můžete přiložit obrázky, videosoubory a zvukové soubory, o které se chcete podělit.

Zvolte možnost **Menu** > **Zprávy**.

1 Zvolte možnost **Nová zpráva**.
2 Chcete-li vybrat příjemce ze seznamu kontaktů, zvolte možnost **Komu**. Chcete-li zadat telefonní číslo příjemce ručně, zadejte ho do pole Komu.
3 Přílohu přidáte zvolením .
4 Zvolte možnost .

Poslání zprávy s přílohou může být dražší než poslání běžné textové zprávy. O další informace požádejte svého poskytovatele služby.

Přístroj umožňuje odesílat textové zprávy, jejichž délka překračuje limit pro jednu zprávu. Delší zprávy budou odeslány jako dvě či více zpráv. Poskytovatel služeb může takovou zprávu vyúčtovat odpovídajícím způsobem.

Znaky, které používají diakritiku nebo jiné značky, a znaky některých jazyků vyžadují více místa, a tím snižují počet znaků, které je možné odeslat v jedné zprávě.

Je-li položka vložená do multimediální zprávy příliš velká pro přenos v síti, přístroj může její velikost automaticky zmenšit.

Přijímat a zobrazovat multimediální zprávy mohou pouze kompatibilní přístroje. Zprávy mohou mít v různých přístrojích různý vzhled.

Posílání zvukových zpráv

Do přístroje můžete nahrát zvukový klip, například písničku k narozeninám, a poslat ho kamarádovi jako zvukovou zprávu.

Zvolte možnost **Menu** > **Zprávy**.

1 Zvolte možnost **Volby** > **Vytvořit zprávu** > **Zvukovou zprávu**.
2 Chcete-li nahrát zprávu, zvolte možnost .

3 Chcete-li vybrat příjemce ze seznamu kontaktů, zvolte možnost **Komu**. Chcete-li zadat telefonní číslo příjemce ručně, zadejte ho do pole Komu.
4 Zvolte možnost .

Přijímání zpráv

Po přijetí můžete zprávu otevřít přímo na domovské obrazovce. Později zprávu najdete ve složce Konverzace nebo ve složce Přijaté aplikace Zprávy.

Zvolte možnost **Menu** > **Zprávy**.

Po přijetí zprávy zobrazí přístroj na domovské obrazovce upozornění. Přístroj zobrazuje počet zmeškaných událostí včetně nepřijatých hovorů a přijatých zpráv.



Chcete-li otevřít zprávu, vyberte nástroj upozornění. Při výchozím nastavení jsou zprávy otevírány v zobrazení Konverzace.

Odpověď na přijatou zprávu ve složce Konverzace

Vyberte pole pro zadávání textu ve spodní části displeje, napište zprávu a zvolte možnost .

Otevření zprávy ve složce Přijaté

Zvolte možnost **Přijaté** a vyberte zprávu.

Odpověď na přijatou zprávu ve složce Přijaté

Otevřete zprávu a zvolte možnost .

Předání zprávy ve složce Přijaté

Otevřete zprávu a zvolte možnost .

Uložení přijaté multimediální zprávy

Vyberte a podržte položku a v rozevíracím menu zvolte možnost **Uložit**. Položku můžete zobrazit v odpovídající aplikaci. Chcete-li například zobrazit uložené obrázky, spusťte aplikaci Fotografie.

Zobrazení konverzace

Zprávy odeslané a přijaté od určitého kontaktu můžete zobrazit v jediném zobrazení. V tomto zobrazování také můžete pokračovat v konverzaci.

Zvolte možnost **Menu** > **Zprávy** .

Zvolte možnost **Konverzace** a vyberte kontakt. Přístroj zobrazí všechny zprávy odeslané tomuto kontaktu a přijaté od něj.

Odpověď na zprávu v konverzaci

1 Otevřete konverzaci.
2 Vyberte pole pro zadávání textu ve spodní části displeje a napište zprávu.
3 Chcete-li přiložit přílohu nebo přidat další příjemce, zvolte možnost **Volby** > **Přidat**.
4 Chcete-li zprávu odeslat, zvolte možnost .

Když pošlete novou zprávu, bude přidána do aktuální konverzace. Pokud konverzace neexistuje, přístroj ji vytvoří.

Když otevřete přijatou zprávu z domovské obrazovky, přístroj ji při výchozím nastavení otevře v zobrazení Konverzace. Chcete-li zprávy otevírat v zobrazení Přijaté, zvolte možnost **Volby** > **Zobrazení zpráv** > **Přijaté**.

Poslech textové zprávy

Přístroj můžete nastavit tak, aby vám textové zprávy četl nahlas.

1 Zvolte **Menu** > **Zprávy**.
2 Zvolte možnost **Přijaté**.
3 Vyberte a podržte zprávu a v rozevíracím menu zvolte možnost **Poslouchat**.

Zvolte **Menu** > **Nastavení** > **Telefon** > **Mluvení**.

Změna jazyka

Zvolte možnost **Jazyk** a vyberte jazyk.

Stahování dalších jazyků

Zvolte možnost **Volby** > **Stáhnout jazyky**.

Změna hlasu

Zvolte možnost . Chcete-li si hlas poslechnout, vyberte ho a podržte a zvolte možnost **Přehrát hlas**.

Změna jazyka

V přístroji můžete změnit jazyk přístroje a jazyk pro psaní zpráv a pošty. Můžete také zapnout prediktivní psaní textu.

Zvolte možnost **Menu** > **Nastavení** a **Telefon** > **Jazyk**.

Změna jazyka přístroje
Zvolte možnost **Jazyk telefonu**.

Změna jazyka psaní
Zvolte možnost **Jazyk psaní**.

Aktivace prediktivního psaní textu
Zvolte možnost **Prediktivní text**.

E-mail

Pošta

O aplikaci Pošta

Zvolte možnost **Menu** > **Aplikace** > **E-mail**.

Můžete nastavit několik schránek a přistupovat k nim z domovské obrazovky. V hlavním zobrazení pošty můžete přepínat z jedné schránky do druhé.



1 Psaní zprávy.
2 Přepínání mezi schránkami.
3 Řazení zpráv například podle data.
4 Pošta v aktuální schránce.

Aplikace E-mail obsahuje interaktivní prvky. Když některý prvek, například zprávu, vyberte a podržíte, zobrazí přístroj rozevírací menu.

Používání této služby nebo stahování obsahu může vyžadovat přenos velkého množství dat, který může být zpoplatněn.

Získání bezplatného e-mailového účtu služby Ovi by Nokia

Díky službě E-mail Ovi společnosti Nokia můžete z telefonu nebo počítače přistupovat k poště. Ochrana proti nevyžádaným zprávám udržuje ve schránce pořádek, ochrana proti virům zvyšuje bezpečnost.

1 Zvolte možnost **Menu** > **Aplikace** > **E-mail** .
2 Zvolte možnost **Nová schránka** > **Spustit** > **Ovi E-mail** a **Zaregistrovat se**.

Přístup k e-mailovému účtu z počítače

Přejděte na web www.ovi.com a přihlaste se.

Přidání schránky

Do přístroje můžete přidat několik schránek.

Zvolte možnost **Menu** > **Aplikace** > **E-mail**.

Přidání schránky

Zvolte možnost **Nová schránka** a postupujte podle pokynů.

Chcete-li získat bezplatný účet služby Pošta Ovi společnosti Nokia, zvolte možnost **Ovi E-mail** a **Přihlásit se**.

Přidání poštovního nástroje widget na domovskou obrazovku

1 Klepněte na prázdnou oblast na domovské obrazovce a podržte ji.
2 Zvolte možnost a vyberte v seznamu požadovaný nástroj.

Odstranění schránky

1 Zvolte možnost **Menu** > **Aplikace** > **E-mail**.
2 Zvolte možnost **Volby** > **Odstranit schránku** a vyberte schránku.

Čtení pošty

V přístroji můžete číst poštu a odpovídat na ni.

Zvolte možnost **Menu** > **Aplikace** > **E-mail** .

Čtení zprávy

Vyberte zprávu.

Tip: Pro zvětšení a zmenšení můžete také položit dva prsty na obrazovku a pohnout s nimi od sebe nebo k sobě.



Otevření nebo uložení přílohy

Vyberte přílohu a některou z možností. Pokud je k dispozici více než jedna příloha, můžete všechny uložit současně.

Odpověď na zprávu

Zvolte možnost **Volby** > **Odpovědět**.

Předání zprávy dál

Zvolte možnost **Volby** > **Předat dál**.

Tip: Pokud je v e-mailu webová adresa a chcete ji otevřít v prohlížeči přístroje, vyberte adresu.

Tip: Chcete-li otevřít další nebo předchozí zprávu, použijte ikony se šipkami.

Odeslání zprávy

V přístroji můžete psát a posílat poštu. Ke zprávám můžete přikládat soubory.

Zvolte možnost **Menu** > **Aplikace** > **E-mail** .

1 Zvolte možnost .
2 Chcete-li přidat příjemce ze seznamu kontaktů, vyberte ikonu Komu, Kopie nebo Skrytá. Chcete-li el. adresu zadat ručně, vyberte pole Komu, Kopie nebo Skrytá.
3 Chcete-li ke zprávě přidat přílohu, zvolte možnost .
4 Chcete-li zprávu odeslat, zvolte možnost .

Odpověď na pozvánku na schůzku

Pozvánky na schůzku můžete přijímat a potvrzovat. Když pozvánku na schůzku přijmete, bude uložena do vašeho kalendáře.

Zvolte možnost **Menu** > **Aplikace** > **E-mail** a otevřete pozvánku na schůzku.

Zvolte možnost (Přijmout), (Odmítnout) nebo (Předběžně).

Kontrola dostupnosti

Zvolte možnost **Volby** > **Zobrazit kalendář**.

Chcete-li přijatou pozvánku na schůzku upravit, poslat nebo předat, otevřete ji v kalendáři.

Dostupné volby se mohou lišit.

Otevírání pošty z domovské obrazovky

Podle modelu přístroje můžete mít na domovské obrazovce několik poštovních nástrojů widget. Každý nástroj obsahuje jednu schránku. Nástroj uvádí, zda máte novou poštu, a zobrazuje počet nepřečtených zpráv.

Přidání poštovního nástroje na domovskou obrazovku

Na domovské obrazovce zvolte možnost **Nová schránka** a postupujte podle pokynů.

Přidání dalšího poštovního nástroje na domovskou obrazovku

Na domovské obrazovce klepněte a podržte prst, zvolte možnost a vyberte v seznamu požadovaný nástroj widget.

Otevření zprávy

V poštovním nástroji widget vyberte zprávu.

Internet

Webový prohlížeč

Vyberte možnost **Menu** > **Web**.

Sledujte zprávy a navštěvujte oblíbené weby. Ve webovém prohlížeči přístroje můžete zobrazovat webové stránky na internetu.

Chcete-li procházet web, musí být v přístroji nakonfigurován přístupový bod k internetu a přístroj musí být připojen k síti.

Procházení webu

Zvolte možnost **Menu** > **Web**.

Tip: Pokud nemáte u poskytovatele služeb objednán datový paušál, můžete náklady na přenášení dat ušetřit tak, že se budete k internetu připojovat přes síť WLAN.

Přechod na webovou stránku

Vyberte panel webových adres, zadejte webovou adresu a zvolte možnost ▷.

Tip: Chcete-li hledat na internetu, vyberte panel webových adres, zadejte hledané slovo a vyberte odkaz pod panelem webových adres.

Zvětšení nebo zmenšení

Položte dva prsty na obrazovku a posuňte je k sobě nebo od sebe.

Vyrovnávací paměť slouží k dočasnému ukládání dat. Pokud jste přistupovali k důvěrným informacím či k zabezpečenému zařízení vyžadujícímu heslo nebo pokud jste se o takový přístup pokoušeli, vymažte vyrovnávací paměť po každém použití.

Vyprázdnění mezipaměti

Zvolte možnost > ⚙ > **Soukromí** > **Vymazat privátní data** > **Vyrovnávací paměť**.

Přidání záložky

Pokud navštěvujete stále stejné stránky, přidejte je pro snadný přístup do zobrazení Záložky.

Zvolte možnost **Menu** > **Web**.

Při procházení zvolte možnost > 📖+.

Přechod na založenou stránku během procházení

Zvolte možnost > 📖 a vyberte záložku.

Objednávání webových zdrojů

Když chcete sledovat novinky na oblíbených webech, nemusíte je pravidelně navštěvovat. Můžete si objednat webové zdroje a automaticky získávat odkazy na nejnovější obsah.

Zvolte **Menu** > **Web**.

Webové zdroje jsou na webových stránkách zpravidla označeny ikonou . Umožňují sdílet například nejnovější titulky zpráv nebo příspěvky blogů.

Přejděte na blog nebo webovou stránku obsahující webový zdroj, zvolte možnost > a vyberte požadovaný zdroj.

Aktualizace zdroje

V zobrazení webových zdrojů vyberte a podržte zdroj a v rozevíracím menu zvolte možnost **Obnovit**.

Nastavení automatické aktualizace zdroje

V zobrazení webových zdrojů vyberte a podržte zdroj a v rozevíracím menu zvolte možnost **Upravit** > **Automatické aktualizace**.

Nečitelné znaky při procházení webu

Pokud jsou zobrazeny nečitelné znaky, zvolte možnost **Menu** > **Web** a > > **Stránka** > **Výchozí kódování** a vyberte správné kódování správné znakové sady daného jazyka.

Sociální sítě

O aplikaci Sociální sítě

Zvolte možnost **Menu** > **Sociální sítě** a přihlaste se k sociálním sítím, které používáte.

Zážitky ze sociálních sítí vám pomůže rozšířit aplikace Sociální sítě služby Ovi. Po přihlášení do sociální sítě přes službu Sociální sítě můžete provádět následující činnosti:

- zobrazovat informace o situaci kamarádů z více služeb v jediném zobrazení,
- posílat informace o vlastní situaci do několika sociálních sítí současně,
- okamžitě sdílet snímky pořízené fotoaparátem,
- Sdílení videa s přáteli
- Propojení profilů přátel online a jejich kontaktních údajů v přístroji
- přidávat události z kalendáře služby do kalendáře přístroje.

K dispozici jsou pouze funkce podporované příslušnou službou sociální sítě.

Práce se sociálními sítěmi vyžaduje podporu sítě. Tato akce může vyžadovat přenos velkého množství dat a mohou být účtovány poplatky. Informace o poplatcích za datové přenosy získáte u poskytovatele služeb.

Služby sociálních sítí jsou nezávislé služby neposkytované společností Nokia. Zkontrolujte si nastavení soukromí sociální sítě, kterou používáte. Informace byste totiž mohli sdílet s velkou skupinou lidí. Pro sdílení informací prostřednictvím služby sociální sítě mohou platit příslušné podmínky používání služby. Seznamte se s podmínkami používání a zásadami ochrany soukromí dané služby.

Prohlížení informací o situaci kamarádů v jediném zobrazení

Když se do sociálních sítí přihlásíte přes aplikaci Sociální sítě, uvidíte informace o situaci svých přátel ze všech služeb v jediném zobrazení. Nemusíte přepínat z jedné aplikace do druhé a vidíte, co všichni dělají.

Zvolte možnost **Menu** > **Sociální sítě**.

1 Vyberte službu a přihlaste se.
2 Zvolte možnost **Přidat sociální síť**.
3 Vyberte další službu a přihlaste se.
4 Zvolte možnost **Veškerá aktivita**.
V zobrazení automaticky uvidíte všechny komunikace ze všech přidaných služeb.

Posílání informací o vlastní situaci do sociálních sítí

V aplikaci Sociální sítě můžete informace o vlastní situaci odesílat do sociálních sítí.

Zvolte možnost **Menu** > **Sociální sítě**.

Do textového pole napište informaci o situaci.

Propojení přátel online a jejich kontaktních údajů

Profily svých přátel v sociálních sítích můžete propojit s jejich kontaktními údaji v přístroji. Po propojení si můžete v aplikaci Sociální sítě zobrazit jejich kontaktní údaje a v seznamu kontaktů uvidíte nejnovější informace o situaci.

Zvolte možnost **Menu** > **Sociální sítě**.

1 Vyberte obrázek profilu kamaráda.
2 V rozevíracím menu zvolte možnost **Link Profile to Contact**.
3 V seznamu kontaktů vyberte kontakt, ke kterému chcete profil přiřadit.

Zobrazení informací o situaci přátel na domovské obrazovce

Když se do sociálních sítí přihlásíte přes server Ovi by Nokia, uvidíte informace o situaci svých přátel online na domovské obrazovce.

Procházení informacemi na domovské obrazovce

Když jste přihlášeni ke službě, uvidíte zprávy o situaci v nástroji widget Sociální sítě.

Spuštění aplikace Sociální sítě z domovské obrazovky

Vyberte nástroj widget Sociální sítě. Pokud jste přihlášeni, otevře přístroj zobrazení informací o situaci. Když přihlášeni nejste, otevře přístroj zobrazení přihlášení.

Odeslání obrázku nebo videosouboru do služby

Aplikace Sociální sítě umožňuje posílat obrázky nebo videosoubory do sociálních sítí.

Zvolte možnost **Menu** > **Sociální sítě**.

1 Zvolte možnost .
2 Vyberte, zda chcete odeslat obrázek nebo video.
3 Vybráním označte položky, které chcete odeslat.
Maximální velikost souboru s obrázkem je 4 MB a souboru s videem 10 MB.
4 Pokud odesíláte jediný obrázek, můžete k určité části obrázku přidat značku a komentář.
Funkci posílání videa musí vybraná služba sociální sítě podporovat a musíte použít připojení přes síť WLAN.

Vyfotografování a odeslání obrázku

1 Zvolte možnost .
2 Zvolte možnost odeslání obrázku z fotoaparátu.
3 Vyfotografujte snímek.
4 K části obrázku přidejte značku a komentář.

Kontaktování přátel ze sociální sítě

Pokud vám nestačí komentování stavu kamaráda, můžete mu zavolat nebo poslat zprávu.

Zvolte možnost **Menu** > **Sociální sítě**.

1 Vyberte obrázek profilu kamaráda.
2 V rozevíracím menu zvolte možnost **View contact info**.
3 Vyberte metodu komunikace.

Tato funkce je k dispozici v případě, že jste své přátele online propojili s kontaktními údaji v přístroji.

Dostupné způsoby komunikace se mohou lišit. Chcete-li kamarádovi zavolat nebo poslat textovou zprávu, musí služba takovou funkci podporovat.

Přidávání událostí do kalendáře přístroje

Při reagování na pozvánky k událostem v sociálních sítích můžete tyto pozvánky přidávat jako události do kalendáře přístroje. Události pak uvidíte i v době, kdy nejste online.

Zvolte možnost **Menu** > **Sociální sítě**, vyberte službu a přihlaste se.

1 Vyberte pozvánku na událost.
2 Přidejte událost do kalendáře přístroje.

Tato funkce je dostupná jen v případě, že ji podporuje služba.

Fotoaparát

Fotoaparát

Zvolte možnost **Menu** > **Aplikace** > **Fotoaparát**.

Proč byste nosili fotoaparát, když váš přístroj obsahuje vše, co potřebujete k zachycování vzpomínek? Aplikace Fotoaparát umožňuje snadné fotografování a nahrávání videa. Obrázky a videa můžete v přístroji později zobrazovat a upravovat, sdílet je na internetu nebo je posílat do kompatibilních přístrojů.

Fotografování

Podržte stisknutou spoušť fotoaparátu.



Zvětšení nebo zmenšení

Použijte tlačítka hlasitosti.

Funkce detekce tváří rozpozná tváře, nakreslí kolem nich bílé obdélníky a optimalizuje zaostření – a to i když se tváře pohybují. Funkce rozpoznávání tváří je ve výchozím nastavení aktivována.

Vypnutí funkce rozpoznávání tváře

Zvolte možnost ● ● ● > **Dt. obličejů**.

Uložení informací o místě k obrázkům a videosouborům

Pokud chcete vědět, kde přesně jste na vycházce nebo výletě pořídili právě tuto fotografii nebo video, můžete přístroj nastavit tak, aby místo automaticky zaznamenával. Později můžete tato místa zobrazovat na mapě.

Zvolte možnost **Menu** > **Aplikace** > **Fotoaparát**.

Zapnutí zaznamenávání místa pořízení

Zvolte možnost **Volby** > **Nastavení** > **Uložit inf. o umístění** > **Ano**.

Získání informací o poloze může trvat několik minut. Dostupnost a kvalita signálů systému GPS může být ovlivněna vaším umístěním, budovami, přírodními překážkami a povětrnostními podmínkami. Při sdílení souboru s informacemi o poloze sdílíte i tyto informace o poloze a mohou je zjistit i další osoby prohlížející si soubor. Tato funkce vyžaduje síťové služby.

Indikátory údajů o poloze:

— Informace o poloze nejsou k dispozici. K obrázkům a videosouborům nemusí být přidáván údaj o místě.

— Informace o poloze jsou k dispozici. K obrázkům a videosouborům bude přidáván údaj o místě.

Pokud lze prostřednictvím sítě nebo systému GPS zjistit souřadnice místa, mohou být informace o poloze připojeny ke snímku nebo videoklipu. Když snímek nebo videoklip s připojenými informacemi o poloze nabídnete ke sdílení, mohou informace o poloze vidět jiní uživatelé, kteří si snímek nebo videoklip zobrazí. Připojování informací o poloze můžete deaktivovat v nastavení fotoaparátu.

Fotografování při slabém osvětlení

Když chcete fotografovat při slabém osvětlení, zapněte noční režim.

Podržte stisknuté tlačítko fotoaparátu.

Zapnutí nočního režimu

1 Zvolte možnost ● ● ● > **Režim fot.**.
2 Chcete-li používat blesk, zvolte možnost **Noční portrét**. Nechcete-li blesk používat, zvolte možnost **Noc**.

Tipy k fotografování

Zvolte možnost **Menu** > **Aplikace** > **Fotoaparát**.

Při fotografování se řiďte těmito pokyny:

- Aby byl přístroj v klidu, držte jej oběma rukama.
- Při přiblížení se může zhoršit kvalita obrázku.
- Pokud po dobu přibližně jedné minuty neprovedete žádnou akci, přejde fotoaparát do úsporného režimu. Chcete-li fotoaparát znovu zapnout, stiskněte krátce tlačítko .
- Uživatelem definovanou scénu můžete nastavit jako výchozí scénu používanou při každém spuštění aplikace Fotoaparát. Zvolte možnost > **Rež. fotoap.** > **Definov. uživatelem** > **Upravit**. Změňte nastavení a zvolte možnost **Jako vých. režim fotoap.** > **Ano**.
- Při používání blesku dodržujte bezpečnou vzdálenost. Nepoužívejte blesk v těsné blízkosti osob nebo zvířat. Při fotografování nezakrývejte blesk.

Nahrávání videoklipu

Kromě fotografování můžete důležité okamžiky nahrávat i jako video.

Podržte stisknutou spoušť fotoaparátu.

1 Chcete-li v případě potřeby přepnout z režimu fotografování do režimu videa, vyberte ikonu .
2 Nahrávání zahájíte stisknutím tlačítka fotoaparátu. Přístroj zobrazí červenou ikonu nahrávání.
3 Chcete-li nahrávání pozastavit, zvolte možnost **Pauza**. Když nahrávání pozastavíte a do pěti minut nestisknete žádné tlačítko, bude nahrávání ukončeno.

   Pro zvětšení nebo zmenšení obrázku stiskněte tlačítka hlasitosti.
4 Nahrávání ukončíte stisknutím tlačítka fotoaparátu. Video bude automaticky uloženo do složky Fotografie.

Tip: Videoklipy můžete posílat multimediálními zprávami. Chcete-li omezit velikost videoklipu pro poslání multimediální zprávou, zvolte před zahájením nahrávání možnost **Volby** > **Nastavení** > **Kvalita videa** a přetáhněte posuvník na hodnotu **Základní**.

Odeslání obrázku nebo videosouboru

Obrázky a videoklipy můžete posílat multimediální zprávou nebo e-mailem či přes spojení Bluetooth.

Posílání multimediální zprávou

1 Vyfotografujte nebo natočte snímek.
2 Zvolte možnost **Volby** > **Odeslat** > **Ve zprávě**.
3 Chcete-li příjemce vybrat v seznamu kontaktů, zvolte možnost . Chcete-li zadat jméno nebo telefonní číslo příjemce ručně, přejděte na pole Komu a zadejte jméno nebo telefonní číslo.

4 Zvolte možnost .

Posílání e-mailem

1 Vyfotografujte nebo natočte snímek.
2 Zvolte možnost **Volby** > **Odeslat** > **E-mailem**.
3 Chcete-li příjemce vybrat v seznamu kontaktů, zvolte možnost **Komu**. Chcete-li zadat adresu příjemce ručně, zadejte ji do pole Komu.
4 Zvolte možnost .

Posílání přes spojení Bluetooth

1 Vyfotografujte nebo natočte snímek.
2 Zvolte možnost **Volby** > **Odeslat** > **Přes Bluetooth**.
3 Vyberte psp, ke kterému se chcete připojit, nebo vyhledejte další zařízení.
Pokud kterýkoli přístroj vyžaduje zadání hesla, zadejte heslo.

Obrázky a video

Aplikace Moje videa a Moje obrázky


Zvolte možnost **Menu** > **Fotografie** nebo **Videa**.

V aplikacích Moje videa a Moje obrázky si můžete prohlížet všechny obrázky a videa v přístroji. můžete sledovat videoklipy, procházet fotografie a tisknout nejlepší z nich.

Chcete-li s mediálními soubory pracovat efektivněji, přidávejte k nim značky a organizujte je do kategorií.

Zobrazování obrázků a videosouborů

Vyberte možnost **Menu** > **Fotografie** nebo **Videa**.

Prohlížení obrázků a videosouborů

Vyberte složku a přejeďte nahoru nebo dolů.

Zobrazení obrázku na celém displeji

Vyberte obrázek a otočte přístroj na šířku.

Chcete-li v režimu celé obrazovky procházet obrázky, přejděte vlevo nebo vpravo.

Chcete-li zobrazit posuvník zoomu, klepněte na obrázek. Můžete také položit na obrazovku dva prsty a pro přiblížení obrázku prsty roztáhnout. Chcete-li obrázek oddálit, posuňte prsty k sobě.



Zobrazení obrázků v prezentaci

Vyberte obrázek a zvolte možnost **Volby** > **Prezentace** > **Přehrát**. Přístroj spustí prezentaci od vybraného obrázku.

Přehrání videa

Vyberte složku a videosoubor.

Obrázky a videoklipy vám mohou být zaslány z kompatibilního přístroje. Chcete-li přijatý obrázek nebo videosoubor zobrazit v aplikaci Fotografie, musíte ho nejprve uložit.

Úpravy pořízených snímků

Editor fotografií slouží k přidávání efektů, textu, klipartů nebo rámečků k fotografiím.

Zvolte možnost **Menu** > **Aplikace** > **Editor fotografií** a vyberte obrázek.

Tip: Pokud soubor, který chcete upravit, není v seznamu k dispozici, přesuňte ho do složky Zvuk. soubory, Obrázky, Videoklipy nebo Hudba.

1 Chcete-li přidat efekty, vyberte požadovanou možnost na rozšířeném panelu nástrojů.
2 Chcete-li uložit nový obrázek, zvolte možnost **Volby** > **Uložit**. Upravený snímek nepřepíše originál.

Chcete-li upravené snímky později zobrazit, zvolte možnost **Menu** > **Fotografie**.

Editor videa

O aplikaci Editor videa

Zvolte možnost **Menu** > **Videa a TV** > **Editor videa**.

Z obrázků, videoklipů, zvuků, efektů a textů můžete snadno vytvářet krátké filmy nebo prezentace.

Zvukové soubory, které chcete používat ve filmech, ukládejte v přístroji do složky Zvuk. soubory.

Vytvoření filmu

Z obrázků a videosouborů můžete vytvářet krátké filmy, které můžete sdílet s rodinou a přáteli.

Zvolte možnost **Menu** > **Videa a TV** > **Editor videa** a .

1 Chcete-li do filmu přidat videa a obrázky, zvolte možnost . Chcete-li si vybrané soubory prohlédnout, přejeďte prstem vlevo nebo vpravo.
2 Chcete-li do filmu přidat mezi videa a obrázky přechody, zvolte možnost **+**.
3 Chcete-li přidat zvukové soubory přehrávané na pozadí, zvolte možnost .
4 Chcete-li do filmu přidat text nebo titulky, zvolte možnost .
5 Chcete-li film upravit, zvolte možnost . V režimu úprav můžete měnit celkovou délku videa či stanovit, jak dlouho má být zobrazen daný obrázek.
6 Hotový film uložte.

Chcete-li film později spustit, zvolte možnost **Menu** > **Videa a TV**.

Vytvoření prezentace

Chcete z fotografií z dovolené vytvořit stylovou prezentaci? Šablony pro různé nálady a události vám pomohou vytvořit prezentace k narozeninám, na večírky nebo z dovolené.

Zvolte možnost **Menu** > **Videa a TV** > **Editor videa**.

1 Zvolte možnost .
2 Vyberte šablonu, kterou chcete v prezentaci použít. Po výběru šablony zobrazí aplikace náhled.
3 Chcete-li do prezentace přidat obrázky, zvolte možnost .
4 Chcete-li přidat zvukové soubory přehrávané na pozadí, zvolte možnost .
5 Chcete-li zadat název, zvolte možnost .
6 Prohlédněte si náhled a prezentaci uložte.

Chcete-li prezentaci později spustit, zvolte možnost **Menu** > **Videa a TV**.

Tisk pořízeného snímku

Obrázky můžete tisknout přímo na kompatibilní tiskárně.

1 Kompatibilním datovým kabelem USB připojte přístroj k tiskárně (v režimu Přenos médií).
2 Vyberte obrázek, který chcete tisknout.
3 Zvolte možnost **Volby** > **Tisk**.

4 Chcete-li tisknout přes spojení USB, zvolte možnost **Tisk** > **Přes USB**.
5 Chcete-li obrázek vytisknout, zvolte možnost **Volby** > **Tisk**.

Tip: Můžete použít i tiskárnu Bluetooth. Zvolte možnost **Tisk** > **Přes Bluetooth**. Změňte vybranou tiskárnu na tiskárnu Bluetooth a postupujte podle pokynů na displeji.

Tip: Když je připojen kabel USB, můžete změnit režim připojení USB. V pravém horním rohu při procházení zvolte možnost > **USB**.

Videa

O aplikaci Videa

Aplikace Videa slouží k promítání videa v přístroji.

Stahování videa přes přístupový bod pro paketová data může vyžadovat přenos velkého množství dat sítí vašeho poskytovatele služeb. Informace o poplatcích za datové přenosy získáte u provozovatele služby.

Přehrání videa

Zvolte možnost **Menu** > **Videa a TV**.

Vyberte videoklip.

Ovládání přehrávače videa

Klepněte na obrazovku.

Kopírování videosouborů mezi přístrojem a počítačem

Pořídili jste v přístroji videoklipy, které si chcete prohlédnout v počítači? Chcete videosoubory kopírovat z přístroje do počítače? Videosoubory můžete mezi přístrojem a počítačem kopírovat pomocí kompatibilního datového kabelu USB.

1 Kompatibilním datovým kabelem USB připojte přístroj k počítači.
Při kopírování souborů mezi paměťovou kartou v přístroji a počítačem zkontrolujte, zda je vložena paměťová karta.
2 Spusťte v počítači sadu Nokia Ovi Suite a postupujte podle zobrazených pokynů.

Hudba a zvuk

Hudební přehrávač

O aplikaci Hudební přehrávač

Zvolte možnost **Menu** > **Hudba** > **Hud. přehr.**.

Aplikace Hud. přehr. umožňuje poslouchat na cestách hudbu a podcasty.

Tip: Více hudby získáte ve službě Hudba Ovi. Zvolte možnost **Menu** > **Hudba** > **Hudba Ovi**. Další informace o portálu Ovi najdete na webu www.ovi.com.

Přehrávání hudby

Zvolte **Menu** > **Hudba** > **Hud. přehr.**.

1 Zvolte možnost **Volby** a vyberte požadované zobrazení. Hudbu můžete procházet podle skladeb, alb nebo žánru.

Chcete-li v zobrazení alb procházet obaly alb, přejeďte prstem vlevo nebo vpravo.



2 Vyberte skladbu nebo album.

Tip: Chcete-li skladby poslouchat v náhodném pořadí, zvolte možnost .

Pozastavení a nové spuštění přehrávání

Chcete-li přehrávání pozastavit, zvolte možnost . Pro pokračování zvolte možnost .

Rychlé posunutí skladby vzad nebo vpřed

Zvolte a podržte nebo .



Tip: Když posloucháte hudbu, můžete se vrátit na domovskou obrazovku a ponechat hudbu hrát na pozadí.

Vytvoření seznamu skladeb

Chcete při různých náladách poslouchat různou hudbu? V seznamech skladeb si můžete vytvořit výběry skladeb přehrávané v určitém pořadí.

Zvolte možnost **Menu** > **Hudba** > **Hud. přehr.**.

1 Zvolte možnost **Volby** > **Seznamy skladeb**.
2 Zvolte možnost **Volby** > **Nový seznam skladeb**.
3 Zadejte název seznamu skladeb a zvolte možnost **OK**.
4 Vyberte skladby, které chcete zařadit do seznamu skladeb. Vyberte je v pořadí, v jakém je chcete přehrávat.

Je-li vložena kompatibilní paměťová karta, bude seznam skladeb uložen na paměťovou kartu.

Přidání skladby do seznamu skladeb

Vyberte a podržte skladbu a v rozevíracím menu zvolte možnost **Přidat do sezn. skladeb**.

Odebrání skladby ze seznamu skladeb

V zobrazení seznamu skladeb vyberte a podržte skladbu a v rozevíracím menu zvolte možnost **Odstranit**.

Toto odebrání neodstraní skladbu z přístroje, pouze ji odstraní ze seznamu.

Přehrání seznamu skladeb

Zvolte možnost **Volby** > **Seznamy skladeb** a vyberte seznam skladeb.

Tip: Aplikace Hud. přehr. automaticky vytvoří seznam nejčastěji přehrávaných skladeb, nedávno přehraných skladeb a nedávno přidaných skladeb.

Kopírování hudby z počítače

Máte v počítači hudbu, kterou byste chtěli poslouchat v přístroji? Sada Nokia Ovi Suite nabízí nejrychlejší způsob přenosu hudby do přístroje a můžete v ní spravovat a synchronizovat hudební sbírku.

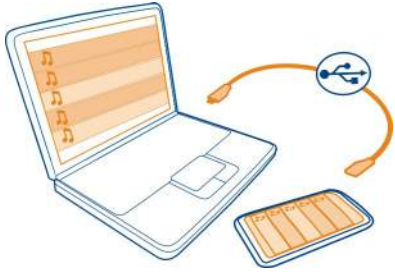

1 K připojení přístroje ke kompatibilnímu počítači použijte kompatibilní datový kabel USB. Zkontrolujte, zda je v přístroji vložena kompatibilní paměťová karta.
2 V přístroji vyberte oblast upozornění v pravém horním rohu a zvolte možnost > **Přenos médií**.
3 Spusťte v počítači sadu Nokia Ovi Suite a postupujte podle zobrazených pokynů. Další informace najdete v uživatelské příručce k sadě Nokia Ovi Suite.

Nejnovější verzi sady Nokia Ovi Suite si stáhněte z webu www.ovi.com.

Některé hudební soubory mohou být chráněny systémem DRM (Digital Rights Management) a není možné je přehrávat na více než jednom přístroji.

O aplikaci Hudba Ovi

Zvolte možnost **Menu** > **Hudba** > **Hudba Ovi** nebo přejděte na web www.ovi.com.

Služba Hudba Ovi nabízí přístup ke skladbám, které si můžete poslechnout a stáhnout. Při procházení službou Hudba Ovi můžete objevovat novou hudbu i známé oblíbené skladby!

Podle země trvalého pobytu máte k dispozici různé služby a možnosti.

Chcete-li stahovat hudbu, musíte si vytvořit účet Nokia.

K vytvoření účtu Nokia, připojení ke službě Hudba Ovi a přihlášení k účtu můžete použít kterýkoli z následujících prostředků:

- Mobilní přístroj
- Kompatibilní webový prohlížeč
- Přehrávač Nokia Ovi
- Nokia Ovi Suite

Pokud účet Nokia již máte, můžete ho použít i pro přístup ke službě Hudba Ovi.

Pokud máte k dispozici kredit nebo stažení nebo jste si pro účet Nokia objednali neomezené stahování, účet nezavírejte. Mohli byste o tyto položky přijít.

Chráněný obsah

Obsah chráněný správou digitálních práv (DRM), například obrázky, videa nebo hudba, je dodáván s přidruženou licencí, která vymezuje vaše práva k používání obsahu.

Přístroj umožňuje zobrazovat podrobnosti a stav licencí a reaktivování či odebírání licencí.

Správa digitálních licencí

Zvolte možnost **Menu** > **Nastavení** > **Telefon** > **Správa telefonu** > **Nast. zabezpečení** > **Chráněný obsah**.

Nahrávání zvuku

Pomocí záznamníku v přístroji můžete nahrávat zvuky přírody, například zpěv ptáků, nebo třeba hlasové poznámky. Nahrané klipy můžete posílat přátelům.

Zvolte možnost **Menu** > **Aplikace** > **Kancelář** > **Záznamník** .

Nahrávání zvukových klipů

Zvolte možnost ● .

Ukončení nahrávání

Zvolte možnost ■ . Zvukový klip bude automaticky uložen do složky Zvuk. soubory v aplikaci Správce souborů.

Posílání nahraných zvukových klipů zvukovými zprávami

Zvolte možnost **Volby** > **Odeslat**.

FM rádio

O aplikaci FM rádio

Zvolte možnost **Menu** > **Hudba** > **Rádio**.

V přístroji můžete poslouchat rozhlasové stanice FM - stačí připojit headset a vybrat stanici.



Hledání a ukládání rozhlasových stanic

Vyhledejte své oblíbené rozhlasové stanice a uložte si je, abyste je mohli později snadno naladit.

Zvolte možnost **Menu** > **Hudba** > **Rádio**.

Na panelu nástrojů zvolte možnost > .

Chcete-li hledat rozhlasové stanice, můžete použít automatické hledání nebo ručně nastavit frekvenci. Při prvním spuštění aplikace FM rádio automaticky vyhledá rozhlasové stanice slyšitelné na místě, kde se nacházíte.

Hledání všech dostupných stanic

1 Na panelu nástrojů zvolte možnost .

2 Chcete-li uložit všechny nalezené stanice, zvolte na panelu nástrojů možnost . Chcete-li uložit jednu stanici, vyberte a podržte název stanice a v rozevíracím menu zvolte možnost **Uložit**.

Ruční nastavení frekvence

1 Na panelu nástrojů zvolte možnost **Ladit manuálně**.

2 Pomocí šipek nahoru a dolů nastavte frekvenci.

Poslech rádia

Oblíbené rozhlasové stanice můžete poslouchat i na cestách.

Zvolte možnost **Menu** > **Hudba** > **Rádio**.

Poslech uložené stanice
Na panelu nástrojů zvolte možnost > a vyberte v seznamu stanici.

Přepnutí na další nebo předchozí uloženou stanici
Přejeďte vpravo nebo vlevo. Můžete také zvolit možnost nebo .

Hledání jiné dostupné stanice
Přejeďte nahoru nebo dolů. Můžete také vybrat a podržet možnost nebo .

Poslech rádia z reproduktoru
Zvolte možnost **Volby** > **Aktivovat reproduktor**. Musíte mít připojen headset.

Během poslechu rádia můžete volat nebo přijmout hovor. Při aktivním hovoru je rádio automaticky ztlumeno.

Tip: Chcete-li hledat a kupovat hudbu pomocí služby Hudba Ovi, zvolte na panelu nástrojů možnost > .

Kvalita rozhlasového vysílání závisí na pokrytí signálem rozhlasové stanice v dané oblasti.

Změna uspořádání seznamu uložených stanic
Oblíbené rozhlasové stanice můžete umístit do horní části seznamu.

Zvolte možnost **Menu** > **Hudba** > **Rádio**.

Uložené stanice jsou uvedeny v zobrazení Seznam stanic.

Přesunutí stanice v seznamu
1 Na panelu nástrojů zvolte možnost > .
2 Vyberte a podržte název stanice a v rozevíracím menu zvolte možnost **Přesunout**.
3 Vyberte nové místo v seznamu.

Mapy

Navigace do cíle


Zvolte možnost **Menu** > **Mapy**.

Aplikace Mapy vám zdarma ukáže, co najdete v okolí, pomůže vám při plánování tras a povede vás tam, kam míříte. V aplikaci můžete:

- hledat města, ulice a služby,
- hledat cestu pomocí podrobné navigace po trase,
- synchronizovat oblíbená místa a trasy mezi telefonem a internetovou službou Mapy Ovi,
- sledovat předpověď počasí a ostatní místní informace (jsou-li k dispozici).

Tip: Trasu si můžete naplánovat také z počítače pomocí webové služby Mapy Ovi a zkopírovat ji do telefonu. Další informace najdete na webu www.ovi.com.

Některé služby nemusejí být k dispozici ve všech zemích a mohou být poskytovány jen v některých jazycích. Služby mohou záviset na síti. Podrobnější informace získáte od poskytovatele síťových služeb.

Používání této služby nebo stahování obsahu může vyžadovat přenos velkého množství dat, který může být zpoplatněn.

Téměř všechny digitální mapy jsou v určitém rozsahu nepřesné a neúplné. Nikdy výhradně nespoléhejte na mapy, které stáhnete pro užívání v tomto přístroji.

Některý obsah poskytují třetí strany nezávislé na společnosti Nokia. Obsah nemusí být přesný ani vždy dostupný.

Moje poloha

Zobrazení místa a mapy

Zobrazení aktuálního místa na mapě a prohlížení map různých měst a zemí.

Zvolte možnost **Menu** > **Mapy** a **Mapa**.

Ikona označuje místo, kde se nacházíte (je-li k dispozici). Při hledání vlastní polohy ikona bliká. Pokud aktuální poloha není k dispozici, označuje ikona poslední známou polohu.

Pokud není k dispozici přesné zjišťování polohy, určuje červený kruh kolem ikony polohy obecnou oblast, kde se můžete nacházet. V hustě osídlených oblastech je přesnost odhadu vyšší a červený kruh je menší než v řídce osídlených oblastech.

Procházení mapy

Mapu můžete přetahovat prstem. Při výchozím nastavení je mapa orientována na sever.

Zobrazení aktuálního nebo posledního známého místa

Vyberte ikonu .

Pokud vyhledáte nějaké místo a zobrazíte informace některé služby, například Počasí, zobrazí přístroj informace o právě zobrazeném místě. Chcete-li zobrazit aktuální místo nebo informace o aktuálním místě, zvolte možnost .

Zvětšení nebo zmenšení

Stiskněte tlačítko **+** nebo **-**.

Tip: Pro zvětšení a zmenšení zobrazení můžete také položit dva prsty na mapu. Jejich pohybem od sebe zobrazení mapy zvětšíte a pohybem k sobě zmenšíte. Tuto funkci nepodporují všechny telefony.

Když je při procházení mapy aktivní připojení k internetu a přejdete do oblasti, která není pokryta žádnou z map uložených v telefonu, telefon automaticky stáhne novou mapu.

Vypnutí automatického stahování nových map měst

V hlavním menu zvolte možnost > **Internet** > **Připojení** > **offline**.

Nové mapy měst jsou stahovány i při aktualizaci na nejnovější verzi aplikace Mapy. Při prvním spuštění aplikace Mapy po aktualizaci zvolte možnost **Používejte Ovi Mapy online**. Budete potřebovat aktivní datové spojení.

Pokrytí map se v jednotlivých zemích a regionech liší.

Zobrazení mapy



1 Vybrané místo
2 Oblast kontrolek
3 Zajímavé místo (například železniční stanice nebo muzeum)
4 Oblast informací

5 Kompas

Změna vzhledu mapy

Zobrazení map v různých režimech pro snadnou identifikaci místa, kde se nacházíte.

Zvolte možnost **Menu** > **Mapy** a **Mapa**.

Vyberte ikonu a vyberte některou z následujících možností:

Zobrazení mapy — Standardní zobrazení mapy nabízí snadno čitelné podrobnosti, jako jsou názvy míst nebo čísla silnic.

Satelitní zobrazení — K podrobnějšímu zobrazení slouží satelitní obrázky.

Topografické zobrazení — Přehledné zobrazení typu povrchu, například při pohybu mimo cesty.

3D zobrazení — Pro realističtější zobrazení můžete změnit perspektivu mapy.

Orientační body — Zobrazení významných budov a atrakcí.

Noční režim — Ztlumení barev mapy. Při cestování v noci je mapa v tomto režimu čitelnější.

Linky veřejné dopravy — Zobrazení vybraných služeb veřejné dopravy, například tras metra nebo tramvaje.

Dostupné možnosti a funkce se mohou v jednotlivých oblastech lišit. Nedostupné možnosti jsou zobrazeny šedě.

Stahování a aktualizace map

Uložte si nové mapy měst do telefonu před cestou, abyste je v zahraničí mohli procházet bez připojení k internetu.

Ke stahování a aktualizaci map v telefonu potřebujete aktivní spojení WLAN.

Stahování map

1 Zvolte možnost **Aktualizace** > **Přidat nové mapy**.
2 Vyberte světadíl a zemi a zvolte možnost **Stáhnout**.
Chcete-li stahování dokončit později, zvolte možnost **Pauza** nebo **Konec stah.**.

Tip: Nejnovější podrobné mapy a soubory hlasových pokynů můžete také stáhnout pomocí sady Nokia Ovi Suite do počítače a zkopírovat je do telefonu. Chcete-li si sadu Nokia Ovi Suite stáhnout a nainstalovat, přejděte na adresu www.ovi.com.

Při instalaci novější verze aplikace Mapy do telefonu budou odstraněny mapy zemí a oblastí. Než začnete sadou Nokia Ovi Suite stahovat nové mapy zemí nebo oblastí,

spusťte a ukončete aplikaci Mapy a zkontrolujte, zda je v počítači nainstalována nejnovější verze sady Nokia Ovi Suite.

Aktualizace map

Zvolte možnost **Aktualizace** > **Zkontrolovat aktualizace**.

Metody zjišťování polohy

Aplikace Mapy při zobrazování vaší polohy na mapě používá k jejímu zjištění systém GPS, A-GPS, síť WLAN nebo zjišťování podle sítě (ID buňky).

Systém GPS (Global Positioning System) je satelitní navigační systém používaný k výpočtu vaší polohy. A-GPS (Assisted GPS) je síťová služba, která vám zasílá data systému GPS a zvyšuje tak rychlost a přesnost zjišťování polohy.

Zjišťování polohy pomocí bezdrátové sítě WLAN zvyšuje přesnost určení v situaci, kdy signály GPS nejsou k dispozici, zvláště když se nacházíte v místnosti nebo mezi vysokými budovami.

Při zjišťování polohy podle sítě (ID buňky) je poloha určena podle antény, ke které je mobilní přístroj právě připojen.

Chcete-li omezit platby za síťové služby, můžete v nastavení zjišťování polohy v přístroji vypnout zjišťování polohy pomocí systému A-GPS, sítí WLAN a sítě (ID buňky). Výpočet polohy však může trvat déle. Další informace o nastavení zjišťování polohy najdete v uživatelské příručce k přístroji.

Dostupnost a kvalita signálů systému GPS může být ovlivněna vaším umístěním, polohami satelitů, budovami, přírodními překážkami, povětrnostními podmínkami a nastavením satelitů systému GPS prováděným vládou USA. Uvnitř budov nebo pod zemí nemusí být signály systému GPS k dispozici.

Systém GPS nepoužívejte pro přesné určování polohy a nikdy se nespoléhejte výhradně na informace o poloze získané pomocí systému GPS a sítí mobilních telefonů.

Počítadlo vzdálenosti má omezenou přesnost, která závisí na dostupnosti a kvalitě připojení GPS.

Poznámka: Používání sítí WLAN může být v některých zemích omezeno. Například ve Francii je povoleno používat sítě WLAN pouze uvnitř budov. Další informace získáte u místních orgánů.

Přesnost určení polohy se v závislosti na dostupných metodách může lišit od několika metrů po několik kilometrů.

Hledání

Hledání místa

Aplikace Mapy vám pomůže při hledání určitých míst a firem.

Zvolte **Menu** > **Mapy** a **Mapa** > **Hledání**.

1 Zadejte hledaná slova, například adresu nebo název místa.
2 Vyberte položku v seznamu navrhovaných shod.
Aplikace zobrazí místo na mapě.

Návrat do seznamu navrhovaných shod
Zvolte možnost **Hledat** .

Tip: V zobrazení hledání můžete také vybrat některá dříve hledaná slova.

Hledání různých typů míst v okolí
Zvolte možnost **Kategorie** a kategorii, například nakupování, ubytování nebo dopravu.

Pokud hledání nevrátí žádné výsledky, zkontrolujte, zda jste hledaná slova napsali správně. Při hledání online mohu mít na výsledky vliv i problémy s připojením k internetu.

Chcete-li se vyhnout poplatkům za přenos dat a máte mapy prohledávané oblasti uložené v telefonu, můžete výsledky hledání získat i bez připojení k internetu. Výsledky hledání však mohou být omezené.

Zobrazení podrobností místa

V aplikaci Mapy najdete o určitém místě (například o hotelu nebo restauraci) i další informace (pokud jsou k dispozici).

Zvolte **Menu** > **Mapy** a **Mapa** > **Hledání**.

Dostupné možnosti se mohou v jednotlivých oblastech lišit. Chcete-li zobrazit všechny dostupné údaje o místě, potřebujete aktivní připojení k internetu.

Zobrazení podrobností místa
Najděte místo. Vyberte místo a jeho oblast informací.

Hodnocení místa
Najděte místo. Vyberte místo, jeho oblast informací, zvolte možnost **Ohodnotit** a hodnocení hvězdičkami. Chcete-li například místu udělit 3 hvězdičky z 5, vyberte třetí hvězdičku.

Pokud najdete místo, které neexistuje, obsahuje nevhodné informace nebo nesprávné podrobnosti (například chybnou polohu nebo kontaktní informace), doporučujeme, abyste je nahlásili společnosti Nokia.

Hlášení nesprávných informací o místě

Vyberte místo, jeho oblast informací, zvolte možnost **Hlásit** a vyberte příslušnou možnost.

Oblíbené

Uložení nebo zobrazení místa nebo trasy

Adresy, zajímavá místa a trasy si můžete uložit pro pozdější rychlé použití.

Zvolte možnost **Menu** > **Mapy**.

Uložení místa

1 Zvolte možnost **Mapa** .
2 Klepněte na místo. Chcete-li vyhledat adresu nebo místo, zvolte možnost **Hledání**.
3 Klepněte na oblast informací k místu.
4 Zvolte možnost **Uložit** .

Uložení trasy

1 Zvolte možnost **Mapa** .
2 Klepněte na místo. Chcete-li vyhledat adresu nebo místo, zvolte možnost **Hledání**.
3 Klepněte na oblast informací k místu.
4 Chcete-li přidat další bod trasy, zvolte možnost **Navigovat** > **Přidat do trasy**.
5 Zvolte možnost **Přidat nový bod trasy** a vyberte požadovanou možnost.
6 Zvolte možnost **Zobr. trasu** > **Volby** > **Uložit trasu**.

Zobrazení uloženého místa

V hlavním zobrazení zvolte možnost **Oblíbené** > **Místa**, vyberte místo a zvolte možnost **Zobrazit na mapě**.

Zobrazení uložené trasy

V hlavním zobrazení zvolte možnost **Oblíbené** > **Trasy** a vyberte trasu.

Zobrazování a organizace míst a tras

Rychlý přístup k uloženým místům a trasám pomocí oblíbených položek.

Seskupování míst a tras do sbírek, například při plánování cesty.

Zvolte **Menu** > **Mapy** a **Oblíbené**.

Zobrazení uloženého místa na mapě
1 Zvolte možnost **Místa** .
2 Přejděte na místo.
3 Zvolte možnost **Zobrazit na mapě** .

Chcete-li se vrátit do seznamu uložených míst, zvolte možnost **Seznam**.

Vytvoření sbírky
Zvolte možnost **Vytvořit novou sbírku** a zadejte název sbírky.

Přidání uloženého místa do sbírky
1 Zvolte možnost **Místa** a vyberte místo.
2 Zvolte možnost **Uspořádat sbírky** .
3 Zvolte možnost **Nová sbírka** nebo vyberte existující sbírku.

Přejmenování nebo odstranění uloženého místa ve sbírce
1 Zvolte možnost **Místa** .
2 Vyberte a podržte místo a v rozevíracím menu vyberte příslušnou možnost.

Přejmenování nebo odstranění trasy ve sbírce
1 Zvolte možnost **Trasy** .
2 Vyberte a podržte místo a v rozevíracím menu vyberte příslušnou možnost.

Posílání míst přátelům

Chcete-li svým přátelům ukázat nějaké místo na mapě, můžete jim ho poslat.

Zvolte **Menu** > **Mapy** a **Mapa**.

Když budou přátelé chtít dané místo zobrazit na mapě, nepotřebují k tomu telefon Nokia, ale potřebují aktivní připojení k internetu.

1 Vyberte místo a jeho oblast informací.
2 Zvolte možnost **Sdílet** > **Sdílet přes SMS** nebo **Sdílet e-mailem**.

Kamarádovi bude odeslána textová zpráva s odkazem na místo na mapě. Otevření odkazu vyžaduje připojení k síti.

Synchronizace oblíbených položek

Plánování cest na webu Mapy Ovi, synchronizace uložených míst a tras s telefonem a přístup k plánu na cestách.

K synchronizaci míst nebo tras mezi telefonem a internetovou službou Mapy Ovi musíte být přihlášeni k účtu Nokia.

Synchronizace uložených míst a tras

Zvolte možnost **Oblíbené** > **Synchronizovat s Ovi**. Pokud nemáte účet Nokia, budete vyzváni k jeho vytvoření.

Telefon můžete nastavit tak, aby při spuštění a ukončení aplikace Mapy automaticky synchronizoval oblíbené položky.

Automatická synchronizace oblíbených položek

Zvolte možnost > **Synchronizace** > **Při zapnutí a vypnutí**.

Synchronizace vyžaduje aktivní připojení k internetu a může vyžadovat přenos velkého množství dat v síti vašeho poskytovatele služeb. Informace o poplatcích za datové přenosy získáte u poskytovatele služeb.

Chcete-li využívat internetovou službu Mapy Ovi, přejděte na stránku www.ovi.com.

Jízda a chůze

Získání hlasové navigace

Pokud je pro váš jazyk k dispozici hlasová navigace, pomáhá vám najít cestu k cíli a cestování si můžete více užívat.

Zvolte možnost **Menu** > **Mapy** a **Autem** nebo **Pěšky**.

Při prvním použití navigace pro pěší nebo motoristy vás přístroj požádá o volbu jazyka hlasové navigace a stažení příslušných souborů.

Pokud si vyberete jazyk obsahující názvy ulic, bude přístroj vyslovovat nahlas i názvy ulic.

Změna jazyka hlasové navigace

V hlavním zobrazení zvolte možnost > **Navigace** > **Navigace pro řidiče** nebo **Navigace pro chodce** a vyberte požadovanou možnost.

Vypnutí hlasové navigace

V hlavním zobrazení zvolte možnost > **Navigace** > **Navigace pro řidiče** nebo **Navigace pro chodce** a zvolte možnost **Žádná**.

Opakování hlasového pokynu při navigaci pro motoristy

V zobrazení navigace zvolte možnost **Volby** > **Opakovat**.

Změna hlasitosti hlasové navigace v autě
V zobrazení navigace zvolte možnost **Volby** > **Hlasitost**.

Jízda k cíli

Když při řízení potřebujete podrobnou navigaci, pomůže vám aplikace Mapy dosáhnout cíle.

Zvolte možnost **Menu** > **Mapy** a **Autem**.

Jízda k cíli
Zvolte možnost **Nastavit cíl** a vyberte požadovanou možnost.

Jízda domů
Zvolte možnost **Autem domů**.

Na cestu se můžete vydat bez nastavení cíle. Na mapě bude uvedena vaše aktuální poloha a dopravní informace (jsou-li k dispozici). Chcete-li cíl nastavit později, zvolte možnost **Cílový bod**.

Při výchozím nastavení se mapa otáčí podle směru jízdy.

Orientace mapy na sever
Vyberte ikonu . Chcete-li mapu vrátit do směru jízdy, zvolte možnost .

Když zvolíte možnost **Autem domů** nebo **Pěšky domů** poprvé, vyzve vás přístroj k zadání adresy domova.

Změna domácí adresy
1 V hlavním zobrazení zvolte možnost .
2 Zvolte možnost **Navigace** > **Domovské umístění** > **Znovu nastavit**.
3 Vyberte požadovanou možnost.

Změna zobrazení při navigaci
Po přejetí doleva zvolte možnost **2D zobrazení**, **3D zobrazení**, **Zobrazení se šipkami** nebo **Přehled trasy**.

Dodržujte všechny místní zákony. Při řízení vozu si vždy nechte volné ruce pro řízení. Při řízení musí být vaše pozornost věnována především bezpečnosti silničního provozu.

Zobrazení Navigace



1 Trasa
2 Vaše poloha a směr
3 Panel informací (rychlost, vzdálenost, čas)

Získání dopravních a bezpečnostních informací

Při jízdě můžete využívat informace o dopravních událostech v reálném čase, asistenci při jízdě v pruzích a upozornění na omezenou rychlost (jsou-li pro vaši zemi či oblast k dispozici).

Zvolte **Menu** > **Mapy** a **Autem**.

Zobrazení dopravních událostí na mapě

Při navigaci autem zvolte **Volby** > **Dopr. info**. Dopravní události jsou zobrazeny jako trojúhelníky a čáry.

Aktualizace dopravních informací

Zvolte možnost **Volby** > **Dopr. info** > **Aktualizovat dopr. info**.

Při plánování trasy můžete telefon nastavit tak, aby se vyhýbal dopravním událostem jako jsou dopravní zácpy nebo práce na silnici.

Vyhýbání se dopravním komplikacím

V hlavním zobrazení zvolte možnost > **Navigace** > **Změnit trasu kvůli provozu**.

Při navigaci může být zobrazeno umístění rychlostních kamer, pokud je tato funkce povolena. Právní řády některých zemí zakazují nebo omezují používání dat o umístění

rychlostních kamer. Nokia neodpovídá za přesnost nebo následky použití dat o umístění rychlostních kamer.

Chůze k cíli

Když potřebujete navigovat při chůzi, povede vás aplikace Mapy přes náměstí, parky, pěší zóny a dokonce i obchodní střediska.

Zvolte možnost **Menu** > **Mapy** a **Pěšky**.

Chůze k cíli

Zvolte možnost **Nastavit cíl** a vyberte požadovanou možnost.

Chůze domů

Zvolte možnost **Pěšky domů**.

Na cestu se můžete vydat bez nastavení cíle.

Při výchozím nastavení je mapa orientována na sever.

Otočení mapy do směru chůze

Vyberte ikonu . Chcete-li mapu vrátit do polohy se severem nahoře, zvolte možnost .

Když zvolíte možnost **Autem domů** nebo **Pěšky domů** poprvé, vyzve vás přístroj k zadání adresy domova.

Změna domácí adresy

1 V hlavním zobrazení zvolte možnost .
2 Zvolte možnost **Navigace** > **Domovské umístění** > **Znovu nastavit**.
3 Vyberte požadovanou možnost.

Plánování trasy

Plánování tras, vytváření tras a její zobrazení na mapě před odjezdem.

Zvolte možnost **Menu** > **Mapy** a **Mapa**.

Vytvoření trasy

1 Klepněte na výchozí místo. Chcete-li vyhledat adresu nebo místo, zvolte možnost **Hledání**.
2 Klepněte na oblast informací k místu.
3 Zvolte možnost **Navigovat** > **Přidat do trasy**.

4 Chcete-li přidat další bod trasy, zvolte možnost **Přidat nový bod trasy** a příslušnou možnost.

Tip: Chcete-li si trasu naplánovat z pohodlí počítače a zkopírovat ji do telefonu, použijte webovou službu Mapy Ovi na adrese www.ovi.com.

Změna pořadí bodů na trase

1 Vyberte bod na trase.
2 Zvolte možnost **Přesunout**.
3 Klepněte na místo, kam chcete bod na trase přesunout.

Úpravy bodu na trase

Klepněte na bod na trase, zvolte možnost **Upravit** a příslušnou možnost.

Zobrazení trasy na mapě

Zvolte možnost **Zobr. trasu**.

Navigace do cíle

Zvolte možnost **Zobr. trasu** > **Volby** > **Zahájit cestu** nebo **Zahájit pěší cestu**.

Nastavení trasy ovlivňuje navigaci a způsob zobrazení na mapě.

Změna nastavení trasy

1 V zobrazení plánovače tras přejděte na kartu Nastavení. Chcete-li ze zobrazení navigace přepnout na zobrazení plánovače tras, zvolte možnost **Volby** > **Body trasy** nebo **Seznam bodů trasy**.
2 Nastavte režim dopravy na hodnotu **Autem** nebo **Pěšky**. Zvolíte-li možnost **Pěšky**, budou jednosměrné ulice pokládány za normální ulice a bude možné používat chodníky, zkratky, cesty přes parky i obchodní střediska.
3 Vyberte požadovanou možnost.

Výběr pěšího režimu

Přejděte na kartu Nastavení, nastavte způsob přepravy **Pěšky** a zvolte možnost **Preferovaná trasa** > **Ulice** nebo **Přímo**. Možnost **Přímo** je užitečná pro terén mimo cesty, protože ukazuje směr chůze.

Rychlejší nebo kratší trasa pro auta

Přejděte na kartu Nastavení, nastavte způsob přepravy **Autem** a zvolte možnost **Výběr trasy** > **Rychlejší trasa** nebo **Kratší trasa**.

Optimální trasa pro auta

Přejděte na kartu Nastavení, nastavte způsob dopravy **Autem** a zvolte možnost **Výběr trasy** > **Optimální**. Optimalizovaná trasa pro jízdu slučuje výhody kratší a rychlejší trasy.

Můžete rovněž povolit nebo zakázat používání určitých typů tras, například dálnic, placených silnic či trajektů.

Názory na aplikaci Mapy

Zúčastněte se vylepšování služby Mapy a pošlete nám svůj názor.

Vyberte možnost **Menu** > **Mapy**.

1 Zvolte možnost ? > **Odezva**.
2 Vyberte, s jakou pravděpodobností doporučíte službu Mapy jiným lidem. Můžete uvést i konkrétní důvody.
   Názory jsou odesílány anonymně.
3 Vyberte možnost **Vyzvat**.

Chcete-li nám poslat názor, musíte mít zapnuto připojení k internetu.

Po odeslání názoru na aktuální verzi služby Mapy již tato možnost nebude k dispozici.

Hlášení nesprávných údajů map

Pokud si všimnete, že na mapě chybí některé údaje nebo jsou údaje chybné, nahlaste to společnosti Nokia.

Zvolte **Menu** > **Mapy** a **Další** > **Map Reporter**.

Tato služba nemusí být pro vaši zemi nebo oblast dostupná. Hlášení nesprávných nebo chybějících údajů vyžaduje připojení k internetu.

Můžete hlásit například tyto potíže:

- Chybějící nebo nesprávné názvy ulic
- Zablokované nebo neprůchodné ulice
- Nesprávná omezení nebo omezené rychlosti

Při hlášení můžete uvést i další podrobnosti.

Práce s časem

Hodiny

Hodiny

Zvolte možnost **Menu** > **Aplikace** > **Hodiny**.

Slouží k nastavování a správě upozornění a zjišťování místního času v různých zemích a městech.

Nastavení data a času

Na domovské obrazovce vyberte hodiny a zvolte možnost **Volby** > **Nastavení** > **Čas** nebo **Datum**.

Tip: Chcete-li zobrazit datum a čas, když je zamknutá klávesnice, stiskněte a podržte tlačítko Menu.

Nastavení upozornění

Přístroj můžete používat jako budík.

Na domovské obrazovce vyberte hodiny.

1 Zvolte možnost **Nové buzení**.
2 Nastavte čas upozornění a zadejte popis.
3 Chcete-li upozornění nastavit například na stejný čas každého dne, zvolte možnost **Opakování**.

Odebrání upozornění

Vyberte a podržte upozornění a v rozevíracím menu zvolte možnost **Odstranit buzení**.

Umlčení upozornění

Když přístroj upozorňuje na událost, můžete upozornění odložit. Upozornění bude odloženo o nastavenou dobu.

Během signalizace upozornění zvolte možnost **Odložit**.

Nastavení doby odložení

1 Na domovské obrazovce vyberte hodiny.
2 Zvolte možnost **Volby** > **Nastavení** > **Odklad buzení** a nastavte dobu.

Tip: Upozornění můžete odložit také otočením přístroje displejem dolů.



Zapnutí ovládání odložení otočením
Zvolte možnost **Menu** > **Nastavení** a **Telefon** > **Nastavení snímačů** > **Ztišení upozornění** > **Zapnuto**.

Automatické aktualizace data a času

Přístroj můžete nastavit tak, aby automaticky aktualizoval datum, čas a časové pásmo.

Na domovské obrazovce vyberte hodiny a zvolte možnost **Volby** > **Nastavení** > **Autom. aktualizace času** > **Zapnutá**.

Automatická aktualizace je síťová služba.

Změna časového pásma při cestování

Při cestách do zahraničí můžete nastavit hodiny na místní čas.

Na domovské obrazovce vyberte hodiny a přejděte na kartu světových hodin.

Přidání místa
Zvolte možnost **Volby** > **Přidat lokalitu** a vyberte místo.

Nastavení aktuálního místa
Vyberte a podržte místo a v rozevíracím menu zvolte možnost **Nast. jako aktuál. polohu**.
Čas v přístroji se změní podle zvoleného místa. Zkontrolujte, zda je nastaven správný čas.

Zjišťování času v různých městech

Chcete-li zobrazovat čas na různých místech, můžete tato místa přidat na kartu světového času. K místům můžete přidávat i obrázky, například snímek kamaráda, který v daném městě žije, nebo výhled z oblíbené turistické památky.

Vyberte na domovské obrazovce hodiny a otevřete kartu světového času.

Přidání místa

Zvolte možnost **Volby** > **Přidat lokalitu** a vyberte místo. Můžete nastavit až 15 míst.

Přidání obrázku místa

Vyberte a podržte místo, v rozevíracím menu zvolte možnost **Změnit obrázek** a vyberte obrázek.

Kalendář

Kalendář

Zvolte možnost **Menu** > **Kalendář**.

Kalendář přístroje vám pomůže organizovat rozvrh dne.

Přidání záznamu do kalendáře

Důležité schůzky si ukládejte do kalendáře jako záznamy kalendáře.

Na domovské obrazovce vyberte datum.

1. Zvolte možnost **(Vytvořte položku klepnutím sem)**. Pokud existují nějaké položky, klepněte na oblast pod položkou. Výchozím typem záznamu kalendáře je schůzka.
2. Vyplňte pole.
3. Chcete-li záznam kalendáře v pravidelných intervalech opakovat, zvolte možnost a nastavte časový interval. Zvolte možnost **Opakovat do** a zadejte datum ukončení.
4. Zvolte možnost **Hotovo**.

Tip: Záznam kalendáře můžete přidat i v zobrazení dne. Vyberte a podržte čas začátku a přetažením šipky nastavte délku.



Zobrazení plánu na týden

Záznamy kalendáře můžete procházet v různých zobrazeních. Chcete-li snadno přehlédnout všechny záznamy určitého týdne, použijte zobrazení týdne.

Na domovské obrazovce vyberte datum.

Vyberte číslo požadovaného týdne.

Tip: Chcete-li zvětšit nebo zmenšit zobrazenou oblast, položte na obrazovku dva prsty a roztáhněte je nebo přisuňte k sobě.

Procházení kalendáře v různých zobrazeních

Chcete zobrazit všechny záznamy kalendáře pro daný den? Záznamy kalendáře můžete procházet v různých zobrazeních.

Na domovské obrazovce vyberte datum.

Zvolte možnost **Volby** > **Změnit zobrazení** a vyberte požadované zobrazení.

Tip: Chcete-li v některém zobrazení přejít na předchozí nebo další den, týden nebo měsíc, přejeďte prstem vlevo nebo vpravo.

Přidání úkolu do seznamu úkolů

Musíte v práci dokončit důležité úkoly, vrátit knihy do knihovny nebo se třeba těšíte na nějakou událost, kterou chcete navštívit? Do kalendáře si můžete přidávat úkoly. Pokud musíte stihnout konkrétní termín, nastavte připomínku.

Na domovské obrazovce vyberte datum.

1 Zvolte možnost **(Vytvořte položku klepnutím sem)**. Pokud existují nějaké položky, klepněte na oblast pod položkou.
2 Vyberte pole typu záznamu a vyberte typ záznamu **Úkol**.

3 Vyplňte pole.
4 Chcete-li přidat připomenutí úkolu, zvolte možnost .
5 Zvolte možnost **Hotovo**.

Odeslání pozvánky na schůzku

Můžete vytvářet pozvánky na schůzku a posílat je účastníkům.

Na domovské obrazovce vyberte datum.

Než můžete vytvořit a odeslat pozvánku na schůzku, musíte definovat schránku.

1 V zobrazení kalendáře vyberte a podržte záznam kalendáře a v rozevíracím menu zvolte možnost **Odeslat** > **E-mailem**.
2 Do e-mailu s požadavkem přidejte účastníky schůzky jako příjemce.
3 Pro odeslání pozvánky zvolte možnost .

Připomenutí narozenin

Můžete také přidat připomínky narozenin a dalších důležitých událostí. Připomínky jsou opakovány jednou za rok.

Na domovské obrazovce vyberte datum.

1 Přejděte na požadované datum a zvolte možnost **(Vytvořte položku klepnutím sem)**. Pokud existují nějaké položky, klepněte na oblast pod položkou.
2 Vyberte pole typu záznamu a vyberte typ záznamu **Výročí**.
3 Vyplňte pole a zvolte **Hotovo**.

Samostatné kalendáře pro volný čas a práci

V přístroji můžete používat více než jeden kalendář. Vytvořte si jeden pracovní a druhý pro volný čas.

Na domovské obrazovce vyberte datum.

Vytvoření nového kalendáře

1 Zvolte možnost **Volby** > **Spravovat kalendáře**.
2 Zvolte možnost **Volby** > **Vytvořit nový kalendář**.
3 Zadejte název a nastavte barevný kód kalendáře.
4 Nastavení viditelnosti kalendáře. Když je kalendář skrytý, nejsou záznamy a připomínky zobrazovány v jednotlivých zobrazeních kalendáře ani na domovské obrazovce.
5 Zvolte možnost **Hotovo**.

Změna nastavení kalendáře

1 V zobrazení Spravovat kalendáře vyberte požadovaný kalendář.
2 Nastavte název, barvu a viditelnost.
3 Zvolte možnost **Hotovo**.

Přidání záznamu do určitého kalendáře

1 Při přidávání záznamu kalendáře, zvolte možnost a vyberte kalendář.
2 Zvolte možnost **Hotovo**.

Příslušnost do jednotlivých kalendářů označují barevné kódy.

Přidání místa do záznamu kalendáře

Máte schůzku na místě, kde jste nikdy nebyli? Do záznamu kalendáře si můžete přidat informace o místě.

Na domovské obrazovce vyberte datum.

1 Zvolte možnost **(Vytvořte položku klepnutím sem)**. Pokud existují nějaké položky, klepněte na oblast pod položkou.
2 Zvolte možnost **Přidat umístění** a vyberte místo v aplikaci Mapy. Místo můžete také ručně zadat do pole pro text.
3 Zvolte možnost **Hotovo**.

Kancelář

Quickoffice

O sadě Quickoffice

Zvolte možnost **Menu** > **Aplikace** > **Kancelář** > **Quickoffice**.

Sada Quickoffice obsahuje následující aplikace:

- Quickword pro prohlížení dokumentů Microsoft Word
- Quicksheet pro prohlížení tabulek Microsoft Excel
- Quickpoint pro prohlížení prezentací Microsoft PowerPoint

Všechny formáty souborů a funkce nejsou podporovány.

Chcete-li zakoupit verzi aplikace Quickoffice s editorem, zvolte možnost **Aktualizace**.

Čtení dokumentů Microsoft Word, Excel a Powerpoint

Přístroj umožňuje prohlížení dokumentů Microsoft Office jako jsou dokumenty Word, sešity Excel a prezentace PowerPoint.

Zvolte možnost **Menu** > **Aplikace** > **Kancelář** > **Quickoffice**.

Otevření souboru
Zvolte možnost **Proch. soubory** a vyberte paměť, ve které je soubor uložen, přejděte do správné složky a vyberte soubor.

Řazení souborů
Zvolte možnost **Volby** > **Třídit podle**.

Všechny formáty souborů a funkce nejsou podporovány.

Čtení dokumentů PDF


Aplikace Adobe Reader slouží ke čtení dokumentů PDF.

Zvolte **Menu** > **Aplikace** > **Kancelář** > **Adobe Reader**.

Otevření souboru
Vyberte paměť, ve které je soubor uložen, přejděte do správné složky a vyberte soubor.

Výpočty


Zvolte možnost **Menu** > **Aplikace** > **Kancelář** > **Kalkulačka**.

1 Zadejte první číslo výpočtu.
2 Vyberte funkci, například sčítání nebo odčítání.
3 Zadejte další číslo výpočtu.
4 Zvolte možnost **=**.

Uložení a načtení výsledku výpočtu
Zvolte možnost **Volby** > **Paměť** > **Uložit** nebo **Vyvolat**.

Psaní poznámek

O aplikaci Poznámky


Zvolte možnost **Menu** > **Aplikace** > **Kancelář** > **Poznámky**.

V aplikaci Poznámky si můžete psát poznámky, například zápisky ze schůzek, a ukládat přijaté soubory ve formátu prostého textu (TXT).

Vytvoření nákupního seznamu

Nákupní seznamy na papíře můžete snadno ztratit. Místo psaní na papír si můžete nákupní seznam vytvořit pomocí aplikace Poznámky. Tak budete mít seznam stále s sebou! Takový seznam můžete také poslat někomu z rodiny.

Zvolte možnost **Menu** > **Aplikace** > **Kancelář** > **Poznámky**.

1 Zvolte možnost **Volby** > **Nová poznámka**.
2 Do pole poznámky zadejte text.

Odeslání seznamu

Otevřete poznámku, zvolte možnost **Volby** > **Odeslat** a vyberte způsob odeslání.

Překlad slov z jednoho jazyka do jiného

Slovník umožňuje překládat slova z jednoho jazyka do druhého. Funkce nemusí podporovat všechny jazyky.

Zvolte možnost **Menu** > **Aplikace** > **Kancelář** > **Slovník**.

1 Do pole hledání zadejte text. Přístroj zobrazuje navrhovaná slova k překladu.
2 Vyberte v seznamu slovo.

Změna zdrojového nebo cílového jazyka

Zvolte možnost **Volby** > **Jazyky** > **Zdroj** nebo **Cíl**.

Stažení dalších jazyků z internetu

Zvolte možnost **Volby** > **Jazyky** > **Stáhnout jazyky**.

Kromě předem nainstalované angličtiny můžete přidat ještě dva další jazyky.

Otevírání a vytváření souborů zip

V přístroji můžete otevírat a rozbalovat soubory zip. Můžete také vytvářet nové soubory zip pro ukládání a komprimaci souborů.

Zvolte možnost **Menu** > **Aplikace** > **Kancelář** > **Zip**.

Soubory zip můžete ukládat do paměti přístroje nebo na paměťovou kartu.

Přístup k firemnímu intranetu

Pomocí telefonu můžete připojit počítač k firemnímu intranetu.

Zvolte možnost **Menu** > **Aplikace** > **Kancelář** > **Intranet**.

1 Vyberte možnost **Volby** > **Nastavení**. Odpovídající nastavení získáte od správce systému. Musíte také určit přístupový bod pro sítě VPN.
2 Připojte se k intranetu.

Tip: Pokud je v nastavení připojení definováno několik intranetových cílů, například partnerské extranety, zvolte možnost **Manuální připojení** a vyberte intranet, který chcete procházet.

Připojení

Připojení k internetu

Nastavení způsobu připojování přístroje k internetu

Když je třeba připojit se k síti, přístroj automaticky vyhledá dostupnou známou síť a připojí se k ní. Vybírá podle nastavení připojení (pokud pro danou aplikaci neplatí speciální nastavení).

Zvolte možnost **Menu** > **Nastavení** a **Připojení** > **Nastavení**.

Automatické přepnutí na známou bezdrátovou síť WLAN, kdykoli je dostupná

Zvolte možnost **Přepnout na WLAN** > **Pouze známé WLAN**.

K sítím WLAN se můžete připojovat i ručně pomocí průvodce bezdrátovými sítěmi WLAN.

Používání pouze sítí WLAN

Chcete-li se v domovské síti připojovat k sítím WLAN, zvolte možnost **Použití dat v dom. zemi** > **Pouze WLAN**. Chcete-li se k sítím WLAN připojovat mimo domovskou síť, zvolte možnost **Použití dat v zahraničí** > **Pouze WLAN**.

Automatické používání paketového datového spojení v domovské síti

Zvolte možnost **Použití dat v dom. zemi** > **Automaticky**.

Chcete-li přístroj nastavit tak, aby před připojením žádal o potvrzení, zvolte možnost **Použití dat v dom. zemi** > **Vždy se zeptat**.

Žádost o potvrzení před použitím paketového datového spojení mimo domovskou síť

Zvolte možnost **Použití dat v zahraničí** > **Vždy se zeptat**.

Chcete-li přístroj nastavit tak, aby se připojoval automaticky, zvolte možnost **Použití dat v zahraničí** > **Automaticky**. Navazování datových spojení v zahraničí může výrazně zvýšit náklady na přenosy dat.

Změna priority přístupového bodu pro připojení k internetu

1 Zvolte možnost **Cíle** > **Internet**.

2 Vyberte a podržte přístupový bod a v rozevíracím menu zvolte možnost **Změnit prioritu**.
3 Klepněte na místo v seznamu, kam chcete přístupový bod přesunout.

Příklad: Pokud je přístupový bod WLAN uveden v seznamu nad přístupovým bodem paketových dat, přístroj se bude vždy nejprve pokoušet o připojení k přístupovému bodu WLAN. K přístupovému bodu paketových dat se připojí pouze v případech, kdy síť WLAN není k dispozici.

Vytvoření nového přístupového bodu

Zvolte možnost **Volby** > **Nový přístupový bod**.

Bezdrátová LAN

Připojení WLAN

Zvolte možnost **Menu** > **Nastavení** a **Připojení** > **WLAN**.

Průvodce sítěmi WLAN pomáhá při připojování k bezdrátovým sítím WLAN a správě připojení WLAN.

Důležité: Pro zvýšení bezpečnosti připojení k sítím WLAN používejte šifrování. Použití šifrování zmenšuje riziko přístupu jiných osob k vašim datům.

Poznámka: Používání sítí WLAN může být v některých zemích omezeno. Například ve Francii je povoleno používat sítě WLAN pouze uvnitř budov. Další informace získáte u místních orgánů.

Připojení k domácí síti WLAN

Náklady na přenášení dat můžete ušetřit tak, že se při prohlížení webu doma budete připojovat přes domácí bezdrátovou síť WLAN.



1 Zvolte možnost **Menu** > **Nastavení** a **Připojení** > **WLAN**.

2 Vyberte a podržte domácí síť a v rozevíracím menu zvolte možnost **Spustit procházení webu**.

Pokud je domácí síť WLAN zabezpečená, zadejte heslo. Pokud je domácí síť WLAN skrytá, zvolte možnost **Jiná (skrytá síť)** a zadejte název sítě (identifikátor služby SSID).

Ukončení připojení k síti WLAN

Vyberte a podržte spojení a v rozevíracím menu zvolte možnost **Odpojit WLAN**.

Připojení k síti WLAN na cestách

Připojení k bezdrátové síti WLAN je snadnou cestou k internetu v době, kdy nejste doma. Můžete se připojovat k veřejným sítím WLAN na veřejných místech jako jsou knihovny nebo internetové kavárny.

1 Zvolte možnost **Menu** > **Nastavení** a **Připojení** > **WLAN**.
2 Vyberte a podržte požadované připojení k síti WLAN a v rozevíracím menu zvolte možnost **Spustit procházení webu**.

Bluetooth

Připojení Bluetooth



Zvolte možnost **Menu** > **Nastavení** a **Připojení** > **Bluetooth**.

Pomocí bezdrátového spojení Bluetooth se můžete připojit k jiným kompatibilním zařízením jako jsou mobilní přístroje, počítače, headsety a sady do auta.

Pomocí tohoto spojení můžete posílat z přístroje položky, přenášet soubory z kompatibilního počítače a tisknout soubory na kompatibilní tiskárně.

Protože přístroje využívající bezdrátovou technologii Bluetooth spolu komunikují na bázi rádiových vln, nemusí být umístěny v přímé linii viditelnosti. Oba přístroje však musejí být ve vzdálenosti do 10 metrů. Spojení může být náchylné na rušení překážkami, například stěnami nebo jinými elektronickými přístroji.



Když je přístroj zamknut, jsou povolena pouze spojení s autorizovanými přístroji.

Připojení k bezdrátovému headsetu

S bezdrátovým headsetem můžete přijímat hovory, i když nemáte přístroj po ruce, a můžete si ponechat volné ruce například pro práci na počítači. Bezdrátové headsety jsou dostupné jako samostatné příslušenství.

1 Zvolte možnost **Menu** > **Nastavení** a **Připojení** > **Bluetooth** > **Zapnuto**.
2 Zapněte headset.
3 Chcete-li přístroj spárovat s headsetem, přejděte na kartu **Spárované přístroje**.
4 Vyberte headset.
Pokud headset není v seznamu zobrazen, můžete ho hledat po zvolení možnosti **Volby** > **Nový spárovaný přístroj**.
5 Někdy může být nutné zadat heslo. Další informace najdete v uživatelské příručce k headsetu.

Posílání obrázků nebo jiného obsahu do jiného přístroje pomocí funkce Bluetooth

Přes spojení Bluetooth můžete posílat obrázky, videa, vizitky, záznamy kalendáře či jiný obsah do kompatibilních přístrojů přátel nebo do počítače.

Současně může být aktivních několik spojení Bluetooth. Když je například přístroj připojen ke kompatibilnímu headsetu, můžete současně posílat soubory do jiného kompatibilního zařízení.

1 Vyberte a podržte položku, například obrázek. V místním menu zvolte možnost **Odeslat** > **Přes Bluetooth**.
2 Vyberte přístroj, ke kterému se chcete připojit. Pokud požadovaný přístroj není v seznamu zobrazen, můžete ho vyhledat po zvolení možnosti **Další přístroje**. Při hledání zobrazí přístroj zařízení v dosahu.

3 Pokud kterýkoli přístroj vyžaduje zadání hesla, zadejte heslo. Heslo, které si můžete určit sami, musíte zadat v obou zařízeních. Heslo některých zařízení je pevně nastaveno. Další informace najdete v uživatelské příručce k zařízení.

   Heslo platí pouze pro aktuální spojení.

4 Pokud se k zařízení připojujete často, můžete ho nastavit jako autorizované. Potvrďte při párování dotaz na autorizaci: **Autorizovat přístroj, aby se mohl připojovat automaticky?**. Když je přístroj autorizován, nemusíte při každém spojení zadávat heslo.

Připojení k sadě do auta v režimu vzdálené SIM karty

V režimu vzdálené SIM karty můžete kompatibilní sada do auta využívat SIM kartu přístroje.

Zvolte možnost **Menu** > **Nastavení** a **Připojení** > **Bluetooth**.

Než můžete režim vzdálené SIM karty aktivovat, musí být přístroj spárován s příslušenstvím. Párování zahajte ze sady do auta.

1 Chcete-li aktivovat technologii Bluetooth, zvolte možnost **Bluetooth** > **Zapnuto**.
2 Chcete-li v přístroji aktivovat režim vzdálené SIM karty, zvolte možnost **Režim vzdálené SIM** > **Zapnutý**.
3 Aktivujte spojení Bluetooth v sadě do auta.

Když je v přístroji zapnut režim vzdálené SIM karty, zobrazí přístroj na domovské obrazovce ikonu **Režim vzdálené SIM**. Připojení k bezdrátové síti je ukončeno a nemůžete využívat služby SIM karty ani další funkce, které vyžadují pokrytí sítě.

Uskutečňování nebo přijímání hovorů v režimu vzdálené SIM vyžaduje kompatibilní příslušenství připojené k přístroji, například sadu do auta.

Přístroj v tomto režimu umožňuje pouze tísňové volání.

Vypnutí režimu vzdálené SIM karty

Stiskněte a podržte vypínač ⏻ a zvolte možnost **Ukončit rež. vzdálené SIM**.

Blokování zařízení

Ostatním zařízením můžete bránit ve vytvoření spojení Bluetooth s tímto přístrojem.

Zvolte možnost **Menu** > **Nastavení** a **Připojení** > **Bluetooth**.

Přejděte na kartu Spárované přístroje, vyberte a podržte zařízení, které chcete blokovat, a v rozevíracím menu zvolte možnost **Blokovat**.

Odebrání zařízení ze seznamu blokovaných zařízení

Přejděte na kartu Blokované přístroje, vyberte a podržte zařízení, které chcete odstranit ze seznamu blokovaných zařízení, a v rozevíracím menu zvolte možnost **Odstranit**.

Pokud odmítnete požadavek jiného zařízení na párování, přístroj se zeptá, zda chcete zařízení přidat do seznamu blokovaných zařízení.

Ochrana přístroje

Když je v přístroji zapnuto spojení Bluetooth, můžete ovládat možnost nalezení svého přístroje a připojení k němu.

Zvolte možnost **Menu** > **Nastavení** a **Připojení** > **Bluetooth**.

Ochrana před detekováním přístroje jinými zařízeními

Zvolte možnost **Viditelnost mého telef.** > **Skrytý**.

Když je přístroj skrytý, nemohou ho ostatní zařízení detekovat. Spárované přístroje se však k vašemu přístroji připojit mohou.

Vypnutí technologie Bluetooth

Zvolte možnost **Bluetooth** > **Vypnuto**.

Přístroj nepárujte s neznámými zařízeními ani nepovolujte připojení od neznámých přístrojů. Zabráníte tak přijímání nebezpečného obsahu.

USB, datový kabel

Kopírování obrázků nebo jiného obsahu mezi přístrojem a počítačem

Pomocí datového kabelu USB můžete mezi přístrojem a počítačem kopírovat obrázky i jiný obsah.

1 Chcete-li zkontrolovat, zda je nastaven režim USB Přenos médií, zvolte možnost **Menu** > **Nastavení** a **Připojení** > **USB** > **Přenos médií**.

2 K připojení přístroje k počítači použijte kompatibilní datový kabel USB.

Přístroj je v počítači zobrazen jako přenosné zařízení. Pokud režim Přenos médií s počítačem nespolupracuje, použijte režim Velkokap. úlož..

3 Obsah kopírujte pomocí správce souborů v počítači.

Změna režimu USB

Nejlepších výsledků při kopírování obsahu nebo synchronizaci telefonu s počítačem přes kabel USB dosáhnete ve vhodném režimu USB.

Zvolte možnost **Menu** > **Nastavení** a **Připojení** > **USB** a vyberte z následujících voleb:

Nokia Ovi Suite — Připojení telefonu ke kompatibilnímu počítači s nainstalovanou sadou Nokia Ovi Suite. V tomto režimu můžete telefon pomocí sady Ovi Suite synchronizovat a využívat i další funkce sady Ovi Suite.

Tento režim je automaticky zapnut při otevření sady Ovi Suite.

Velkokap. úlož. — Připojení telefonu ke kompatibilnímu počítači bez nainstalované sady Ovi Suite. Telefon bude připojen jako velkokapacitní paměť USB flash. Telefon můžete připojit i k dalším zařízením, ke kterým lze připojit jednotku USB, například k domácímu stereu nebo audiozařízení v autě.

Při připojení k počítači v tomto režimu nemusí být možné používat některé aplikace v telefonu.

K paměťové kartě v telefonu nelze přistupovat z druhého zařízení.

Přenos médií — Připojení telefonu ke kompatibilnímu počítači bez nainstalované sady Ovi Suite. Hudbu chráněnou systémem DRM (správa digitálních práv) lze přenášet pouze v tomto režimu. V tomto režimu lze používat také některé domácí zábavní systémy a tiskárny.

Připoj. PC k int. — Připojení telefonu ke kompatibilnímu počítači a používání telefonu jako bezdrátového modemu. Počítač se k internetu připojí automaticky.

Tip: Když je připojen kabel USB, můžete ve většině zobrazení změnit režim připojení USB. V pravém horním rohu zvolte možnost .

Připojení velkokapacitní paměti USB

Pomocí adaptéru USB On-The-Go (OTG) můžete k přístroji připojit kompatibilní klíčenky nebo pevné disky USB.

Připojení klíčenky

1 Konec adaptéru USB OTG s konektorem microUSB (prodávaný samostatně) připojte do portu USB v přístroji.
2 Připojte k adaptéru USB OTG klíčenku.

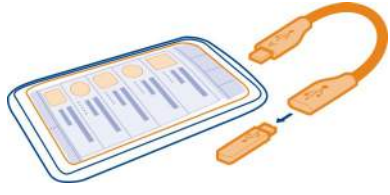

Přístroj spustí aplikaci Správce souborů a zobrazí klíčenku jako velkokapacitní paměť.

Kopírování a přesouvání souborů

V aplikaci Spr. soub. vyberte a podržte soubor, který chcete kopírovat nebo přesunout, a v rozevíracím menu vyberte požadovanou možnost a cílovou složku.

Když připojujete pevný disk vyžadující proud více než 200 mA, použijte externí napájení pevného disku.

Připojení VPN

Zvolte možnost **Menu** > **Nastavení** a **Připojení** > **Nastavení** > **VPN**.

Virtuální soukromé sítě (virtual private network, VPN) slouží například k připojení k firemnímu intranetu nebo k dálkovému přístupu k poště.

Pravidla VPN určují způsob šifrování dat a ověřování vašeho přístroje společností. Chcete-li nakonfigurovat klienta, certifikáty a pravidla sítě VPN, obraťte se na správce IT ve firmě. Po nainstalování pravidel bude automaticky způsob připojení sítě VPN automaticky přiřazen k cílovému intranetu.

Další informace najdete na stránkách www.nokia.com při hledání slov mobilní VPN.

Ukončení připojení k síti

Pokud připojení k síti využívá několik aplikací, můžete některá nebo všechna připojení k síti ukončit pomocí aplikace Správce spojení.

Zvolte možnost **Menu** > **Nastavení** a **Připojení** > **Správce spojení**.

Vyberte a podržte spojení a v rozevíracím menu zvolte možnost **Odpojit**.

V zobrazení aktivních datových spojení vidíte aktuální datová spojení. Ikona označuje paketové datové spojení a ikona připojení k bezdrátové síti WLAN.

Zobrazení podrobností spojení

Vyberte a podržte spojení a v rozevíracím menu zvolte možnost **Detaily**.

Přístroj zobrazí podrobné údaje jako je množství přenesených dat a délka připojení.

Tip: Chcete-li spustit aplikaci Správce spojení, vyberte oblast upozornění v pravém horním rohu a zvolte možnost > **Správce spojení**.

Ukládání souborů na vzdálenou jednotku

Pokud chcete zálohovat data nebo uvolnit místo v přístroji, můžete souboru ukládat a spravovat na vzdálené jednotce.

Zvolte možnost **Menu** > **Nastavení** a **Připojení** > **Vzdálené jednotky**.

Nastavení vzdálené jednotky můžete obdržet v podobě konfigurační zprávy od poskytovatele služby. Otevřete zprávu a uložte nastavení.

Služba může být placená. Informace o dostupnosti a případných cenách vám sdělí poskytovatel služeb.

Připojení ke vzdálené jednotce

Vyberte a podržte vzdálenou jednotku a v rozevíracím menu zvolte možnost **Připojit**.

Přidání nové vzdálené jednotky

1 Zvolte možnost **Volby** > **Nová jednotka**.
2 Zadejte název vzdálené jednotky.
3 Zadejte webovou adresu vzdálené jednotky včetně čísla portu.
4 Chcete-li vybrat přístupový bod používaný pro připojení ke vzdálené jednotce, zvolte možnost **Přístupový bod** > **Definov. uživatelem**. Pokud zvolíte **Dotaz dle potřeby**, budete při každém připojení aplikace k síti dotazováni na cílové umístění nebo přístupový bod.
5 Zadejte uživatelské jméno a heslo (pokud ho služba vzdálené jednotky požaduje).

Změna nastavení existující vzdálené jednotky

Zvolte možnost **Vzdálené jednotky** a vyberte požadovanou jednotku.

Ke vzdáleným jednotkám můžete přistupovat pomocí aplikace **Správce souborů**, ve které můžete uložené soubory i spravovat.

Správa přístroje

Udržování softwaru přístroje a aplikací v aktuálním stavu

Aktualizace softwaru přístroje a aplikací

Aktualizací softwaru přístroje a aplikací můžete získat nové a rozšířené funkce. Aktualizace softwaru může také vylepšit výkon přístroje.



Doporučujeme, abyste před aktualizací softwaru přístroje zálohovali svá osobní data.

Upozornění:
Pokud instalujete novou verzi softwaru, nemůžete používat přístroj, a to ani pro tísňová volání, dokud není instalace dokončena a přístroj není restartován.

Používání této služby nebo stahování obsahu může vyžadovat přenos velkého množství dat, který může být zpoplatněn.

Před zahájením aktualizace ověřte, že je baterie přístroje dostatečně nabitá, nebo k přístroji připojte nabíječku.

Po aktualizaci nemusejí být aktuální návody v uživatelské příručce a v nápovědě.

Aktualizace softwaru přístroje a aplikací z přístroje

Můžete zkontrolovat, zda pro váš přístroj nejsou k dispozici aktualizace softwaru nebo jednotlivých aplikací. Tyto aktualizace pak můžete stáhnout a nainstalovat do přístroje (síťová služba). Přístroj můžete také nastavit tak, aby aktualizace kontroloval automaticky a upozorňoval vás, když budou k dispozici důležité nebo doporučené aktualizace.

Zvolte **Menu** > **Aplikace** > **Nástroje** > **Aktual. sw.**.

Pokud jsou k dispozici aktualizace, vyberte, které aktualizace chcete stáhnout a nainstalovat, a zvolte možnost .

Nastavení přístroje na automatickou kontrolu aktualizací

Zvolte možnost **Volby** > **Nastavení** > **Aut. zjišťování aktualizací**.

Aktualizace softwaru přístroje z počítače

K aktualizaci softwaru přístroje můžete použít sadu Nokia Ovi Suite v počítači. Potřebujete kompatibilní počítač, vysokorychlostní připojení k internetu a kompatibilní datový kabel USB pro připojení přístroje k počítači.

Další informace a sadu Nokia Ovi Suite ke stažení najdete na webu www.ovi.com/suite.

Správa souborů

O aplikaci Správce souborů

Zvolte možnost **Menu** > **Aplikace** > **Kancelář** > **Spr. soub.**.

Správce souborů slouží k procházení, spravování a otevírání souborů v přístroji. Můžete v něm také zobrazovat a spravovat soubory na vložené kompatibilní paměťové kartě.

Zobrazení souborů uložených v přístroji

Zvolte možnost **Menu** > **Aplikace** > **Kancelář** > **Spr. soub.** a vyberte požadovanou paměť.

Přístroj zobrazí složky v hlavním adresáři vybrané paměti.

Organizace souborů

PRo lepší uspořádání můžete vytvořit nové složky. Usnadníte tak zálohování a odesílání obsahu. Ve složkách můžete kopírovat, přenášet i odstraňovat soubory a podsložky.

Zvolte možnost **Menu** > **Aplikace** > **Kancelář** > **Spr. soub.**.

Vytvoření nové složky

Ve složce, ve které chcete vytvořit podsložku, zvolte možnost **Volby** > **Nová složka**.

Kopírování nebo přesunutí souboru do složky

Vyberte a podržte soubor a v rozevíracím menu vyberte příslušnou možnost.

Odstranění souboru ze složky

Vyberte a podržte soubor a v rozevíracím menu vyberte příslušnou možnost.

Tip: Chcete-li kopírovat, přesouvat nebo odstraňovat několik souborů současně, zvolte možnost **Volby** > **Označit více položek**.

Zálohování souborů

Zvolte možnost **Menu** > **Aplikace** > **Kancelář** > **Spr. soub.** a **Zálohovat a obnovit**.

Doporučujeme vám paměť přístroje pravidelně zálohovat do kompatibilního počítače nebo na paměťovou kartu.

Tip: Je-li v přístroji obsah chráněný systémem DRM, používejte pro zálohování licencí i obsahu do počítače sadu Nokia Ovi Suite.

Ochrana paměťové karty heslem

Chcete paměťovou kartu ochránit před zneužitím? Můžete nastavit heslo pro ochranu dat.

1 Zvolte možnost **Menu** > **Aplikace** > **Kancelář** > **Spr. soub.**.
2 Vyberte a podržte paměťovou kartu.
3 V místním menu zvolte možnost **Nastavit heslo** a zadejte heslo.
Heslo uchovejte v tajnosti a uložte ho odděleně od paměťové karty.

Formátování paměťové karty

Chcete odstranit veškerý obsah z paměťové karty? Když paměťovou kartu naformátujete, budou odstraněna všechna data.

1 Zvolte možnost **Menu** > **Aplikace** > **Kancelář** > **Spr. soub.**.
2 Vyberte a podržte paměťovou kartu a v rozevíracím menu zvolte možnost **Formátovat**.

Zvětšení dostupné paměti pro více obsahu

Chcete zvětšit dostupnou paměť přístroje, abyste mohli nainstalovat více aplikací a přidat více obsahu?

Přeneste data na kompatibilní paměťovou kartu (je-li k dispozici) nebo do kompatibilního počítače.

Pokud již nepotřebujete následující obsah, můžete ho odstranit:

- Textové, multimediální a e-mailové zprávy
- Záznamy a detaily kontaktů
- Aplikace
- Instalační soubory (SIS nebo SISX) aplikací, které jste nainstalovali. Soubory zálohujte do kompatibilního počítače.
- Obrázky a video v aplikaci Fotografie. Soubory zálohujte do kompatibilního počítače.

Tip: Pokud máte nainstalované zkušební nebo předváděcí aplikace po skončení platnosti, odstraňte je.

Správa aplikací

O programu Správce aplikací

Zvolte možnost **Menu** > **Nastavení** a **Správce aplikací**.

Ve správci aplikací můžete zobrazovat podrobnosti o nainstalovaných aplikacích, odebírat aplikace a určovat nastavení.

Instalovat můžete následující typy aplikací:

- Aplikace Java™ ME s příponou .jad nebo .jar.
- Aplikace kompatibilní s operačním systémem Symbian s příponou .sis nebo .sisx.
- Nástroje widget s příponou .wgz.

Instalujte pouze aplikace kompatibilní s vaším přístrojem.

Odebrání aplikace z přístroje

Nainstalované aplikace, které už používat ani si je nechcete ponechat, můžete odebrat, abyste uvolnili dostupnou paměť.

Zvolte možnost **Menu** > **Nastavení** a **Správce aplikací**.

1 Zvolte možnost **Instalované aplikace**.
2 Vyberte a podržte aplikaci, kterou chcete odebrat, a v rozevíracím menu zvolte možnost **Odinstalovat**.

Když aplikaci odeberete, můžete ji znovu nainstalovat pouze v případě, že máte původní instalační soubor nebo úplnou zálohu odebrané aplikace. Po odebrání aplikace nemusí být možné otevírat soubory, které jste v ní vytvořili.

Pokud na odebrané aplikaci závisí některá nainstalovaná aplikace, může taková aplikace přestat fungovat. Další informace najdete v uživatelské dokumentaci k nainstalované aplikaci.

Instalační soubory mohou zabírat velkou část paměti a znemožňovat vám ukládání dalších souborů. Pomocí aplikace Nokia Ovi Suite zálohujte instalační soubory do kompatibilního počítače a poté pomocí správce souborů odstraňte instalační soubory z paměti přístroje.

Synchronizace obsahu

Synchronizace

Zvolte možnost **Menu** > **Nastavení** a **Připojení** > **Přenos dat** > **Synchronizace**.

Aplikace Synchronizace slouží k synchronizaci kontaktů, poznámek a dalšího obsahu mezi přístrojem a vzdáleným serverem. Po synchronizaci bude na serveru uložena záložní kopie důležitých dat.



Synchronizace obsahu mezi přístrojem a vzdáleným serverem

Chtěli byste mít kalendář, poznámky a další obsah zálohované a kdykoli po ruce, ať jste u počítače nebo na cestách s mobilním přístrojem? Aplikace Synchronizace slouží k synchronizaci důležitého obsahu mezi přístrojem a vzdáleným serverem.

Zvolte možnost **Menu** > **Nastavení** a **Připojení** > **Přenos dat** > **Synchronizace**.

Nastavení synchronizace můžete obdržet v podobě konfigurační zprávy od poskytovatele služeb. Nastavení synchronizace jsou uložena v synchronizačním profilu. Při otevření aplikace je zobrazen výchozí nebo naposledy použitý synchronizační profil.

Zařazení nebo vyloučení typů obsahu

Vyberte typ obsahu.

Synchronizace dat

Zvolte možnost **Volby** > **Synchronizovat**.

Synchronizace Ovi

Zvolte možnost **Menu** > **Aplikace** > **Nástroje** > **Ovi Synchr.**.

Pomocí služby Synchronizace Ovi můžete synchronizovat kontakty, záznamy kalendáře a poznámky mezi přístrojem a službou Ovi by Nokia. Takto budete mít vždy k dispozici zálohu důležitého obsahu. K používání služby Synchronizace Ovi musíte mít účet Nokia. Nemáte-li účet Nokia, vytvořte si jej na adrese www.ovi.com.

Pokud pomocí služby Synchronizace Ovi automaticky synchronizujete kontakty se službou Ovi, nepovolujte synchronizaci s žádnou jinou službou, například Mail for Exchange. Mohlo by dojít ke konfliktům.

Zálohování obsahu na server Ovi

Chcete své záznamy kalendáře, poznámky a ostatní obsah přístroje zálohovat na portál Ovi? Aplikace Synchronizace Ovi slouží k ruční i automatické synchronizaci obsahu mezi přístrojem a serverem Ovi.

Zvolte možnost **Menu** > **Aplikace** > **Nástroje** > **Ovi Synchr.**.

Při prvním spuštění aplikace vám průvodce synchronizací pomůže definovat nastavení a vybrat obsah pro synchronizaci.

Určení synchronizovaného obsahu

Zvolte možnost **Volby** > **Nastavení synchronizace** > **Položky k synchronizaci**.

Ruční synchronizace

Zvolte možnost **Synchronizovat**.

Automatická synchronizace

1 Chcete-li zapnout automatickou synchronizaci, zvolte možnost **Volby** > **Nastavení synchronizace** > **Autom. synchronizace**.

2 Chcete-li nastavit interval synchronizace, zvolte možnost **Volby** > **Nastavení synchronizace** > **Interval plán. synchr.**.

Kopírování kontaktů nebo obrázků mezi přístroji

Aplikace Výměna telefonu umožňuje zdarma synchronizovat a kopírovat obsah mezi dvěma kompatibilními přístroji Nokia pomocí technologie Bluetooth.

Zvolte možnost **Menu** > **Nastavení** > **Připojení** > **Přenos dat** > **Výměna telefonu**.

1 Vyberte z následujících možností:

 — Kopírování obsahu mezi dvěma přístroji.

 — Kopírování obsahu z jiného přístroje.

 — Kopírování obsahu do jiného přístroje.

2 Vyberte přístroj, ke kterému se chcete připojit, a oba přístroje spárujte. Musí být zapnuta technologie Bluetooth.

3 Pokud kterýkoli přístroj vyžaduje zadání hesla, zadejte heslo. Heslo, které si můžete určit sami, musíte zadat v obou zařízeních. Heslo některých zařízení je pevně nastaveno. Další informace najdete v uživatelské příručce k zařízení.

Heslo platí pouze pro aktuální spojení.

4 Vyberte obsah a zvolte možnost **OK**.

Tip: Pokud údaje uložíte, bude v budoucnu snazší vyměňovat stejný obsah se stejným přístrojem.

Ochrana přístroje

Nastavení automatického zamykání přístroje

Chcete přístroj ochránit před zneužitím? Nastavte zamykací kód a nastavte přístroj tak, aby se automaticky zamknul, když ho nebudete používat.

1 Zvolte možnost **Menu** > **Nastavení** a **Telefon** > **Správa telefonu** > **Nast. zabezpečení** > **Telefon a SIM karta**.
2 Zvolte možnost **Zamykací kód** a zadejte zamykací kód. Můžete použít číslice, symboly, malá a velká písmena a minimální délka kódu je 4 znaky.

   Zamykací kód uchovejte v tajnosti a uložte ho odděleně od přístroje. Pokud zamykací kód zapomenete a přístroj je zamknout, bude přístroj vyžadovat servisní zásah. Za zásah mohou být účtovány další poplatky a°může dojít k°odstranění osobních dat z°přístroje. Další informace zjistíte ve středisku Nokia Care nebo u prodejce.
3 Zvolte možnost **Prodl. aut. zámku telefonu** a nastavte dobu, po které se má přístroj automaticky zamknout.

Ruční zamknutí přístroje

1 Stiskněte a podržte vypínač a zvolte možnost **Zamknout telefon**.
2 Zadejte zamykací kód.

Odemknutí přístroje

1 Stiskněte vypínač nebo tlačítko Menu a zvolte možnost **Odemknout**.
2 Zadejte zamykací kód.

Tip: Pro přepnutí mezi číselnou a alfanumerickou klávesnicí podržte stisknuté tlačítko **#**.

Šifrování dat

Chcete svá data ochránit před zneužitím? Data můžete v telefonu zašifrovat pomocí klíče. Zašifrovat můžete i paměťovou kartu a šifrovací klíč můžete chránit heslem.

Zvolte možnost **Menu** > **Nastavení** > **Telefon** > **Správa telefonu** > **Nast. zabezpečení** > **Kódování**.

Šifrování a dešifrování dat může trvat několik minut. Během šifrování:

- nepoužívejte telefon, pokud to není nutné,
- nevypínejte telefon,

Pokud jste nenastavili automatické zamykání telefonu v době, kdy ho nepoužíváte, telefon vás k tomuto nastavení vyzve při prvním šifrování dat.

Šifrování paměti telefonu
Zvolte možnost **Kódování vypnuto**.

Zašifrování paměťové karty
1 Zvolte možnost **Kódování vypnuto** > **Kódovat a uložit klíč**.
2 Zadejte heslo pro ochranu šifrovacího klíče. Heslo musí mít nejméně 4 znaky a můžete použít malá a velká písmena, číslice a symboly.
3 Šifrovací klíč si pojmenujte, abyste v případě potřeby snadno našli správný klíč.

Tip: Můžete použít existující klíč nebo paměťovou kartu zašifrovat bez klíče.

Dešifrování paměti telefonu
Zvolte možnost **Kódování zapnuto**.

Dešifrování paměťové karty
Zvolte možnost **Kódování zapnuto** > **Dekódovat**.

Tip: Chcete-li dešifrovat paměťovou kartu a vypnout šifrování, zvolte možnost **Kódování zapnuto** > **Dekódovat, zak. kódování**.

Zamknutí přístroje na dálku

Zapomněli jste přístroj v práci a chcete ho zamknout, aby ho nikdo nezneužil? Svůj přístroj můžete zamknout na dálku předem definovanou textovou zprávou. Na dálku můžete zamknout i paměťovou kartu.

Zapnutí vzdáleného zamykání
1 Zvolte **Menu** > **Nastavení** a **Telefon** > **Správa telefonu** > **Nast. zabezpečení** > **Telefon a SIM karta** > **Vzdál. zamykání telefonu** > **Povoleno**.
2 Zadejte obsah textové zprávy. Může mít 5-20 znaků a můžete používat velká i malá písmena.
3 Pro potvrzení zadejte stejný text znovu.
4 Zadejte zamykací kód.

Odeslání zamykací zprávy
Chcete-li přístroj na dálku uzamknout, napište předem definovaný text a pošlete ho textovou zprávou do svého přístroje.

Pro odemknutí přístroje potřebujete kód zámku.

Získání další nápovědy

Podpora

Chcete-li se dozvědět více o tom, jak výrobek používat, nebo nejste-li si jisti, jak by měl přístroj fungovat, přejděte na adresu www.nokia.com/support. Používáte-li mobilní přístroj, přejděte na adresu nokia.mobi/support. Můžete si také přečíst uživatelskou příručku v přístroji. Zvolte možnost **Menu** > **Aplikace** > **Už. příručka**.

Pokud potíže nevyřešíte, zkuste následující možnosti:

- Restartujte přístroj. Na přibližně 8 sekund podržte stisknutý vypínač a tlačítko Menu. Přístroj třikrát zavibruje a vypne se. Stisknutím a podržením vypínače, dokud přístroj nezavibruje, přístroj opět zapněte.
- Obnovte původní nastavení.
- aktualizovat software přístroje.

Pokud potíže stále trvají, obraťte se na společnost Nokia a zeptejte se na možnosti opravy. Přejděte na adresu www.nokia.com/repair. Před odesláním přístroje do servisu k opravě vždy zálohujte data přístroje.

Přístupové kódy

Kód PIN nebo PIN2 (4-8 číslic)	Chrání SIM kartu před neoprávněným použitím nebo umožňují přístup k některým funkcím. Přístroj můžete nastavit tak, aby při zapnutí vyžadoval zadání kódu PIN. Pokud vám kód nebyl dodán se SIM kartou nebo jste ho zapomněli, obraťte se na poskytovatele služeb. Pokud třikrát za sebou zadáte nesprávný kód, musíte ho odblokovat pomocí kódu PUK nebo PUK2.
Kód PUK nebo PUK2 (8 číslic)	Slouží k odblokování kódu PIN nebo PIN2. Pokud vám kódy nebyly dodány se SIM kartou, obraťte se na poskytovatele služeb.
Číslo IMEI (15 číslic)	Slouží k identifikaci platných přístrojů v síti. Pomocí tohoto čísla lze také zablokovat například ukradené přístroje. Chcete-li zobrazit číslo IMEI, zadejte kód ***#06#**.

Kód zámku (bezpečnostní kód) (min. 4 číslice nebo znaky)	Pomáhá přístroj chránit před zneužitím. Přístroj můžete nastavit tak, aby vyžadoval zadání nastaveného kódu zámku. Kód uchovejte v tajnosti a uložte jej odděleně od přístroje. Pokud kód zapomenete a přístroj je zamknut, bude přístroj vyžadovat servisní zásah. Mohou být vyžadovány další poplatky a všechna osobní data v přístroji mohou být vymazána. Další informace zjistíte ve středisku Nokia Care Point nebo u prodejce.

Odstraňování problémů

Když přístroj přestane reagovat

Restartujte přístroj. Na přibližně 8 sekund podržte stisknutý vypínač a tlačítko Menu. Přístroj třikrát zavibruje a vypne se. Stisknutím a podržením vypínače, dokud přístroj nezavibruje, přístroj opět zapněte.

Nebude odstraněn žádný obsah, například zprávy.

Obnovení původního nastavení

Když přístroj nepracuje správně, můžete některá nastavení vrátit na původní hodnoty.

1 Ukončete všechny aktivní hovory a spojení.
2 Zvolte možnost **Menu** > **Nastavení** a **Telefon** > **Správa telefonu** > **Výchozí nastavení** > **Obnovit**.
3 Zadejte zamykací kód.

Tato akce neovlivní dokumenty ani soubory uložené v přístroji.

Po obnovení původního nastavení se přístroj vypne a znovu zapne. Může to trvat déle než obvykle.

Paměť je zaplněna

Pokud přístroj zobrazuje následující zprávy, musíte ukončit aplikace nebo přesunout nebo odstranit některé položky:

- **Nedostatek paměti k vykonání operace. Nejdříve odstraňte některá data.**
- **Nedostatek paměti. Odstraňte některá data z paměti telefonu.**

1 Zkontrolujte, zda jsou ukončeny všechny aplikace. Zvolte možnost **Volby** > **Ukázat otevř. aplikace**. U každé aplikace, kterou chcete zavřít, vyberte ikonu X v pravém horním rohu stránky.
2 Obsah, který si chcete ponechat, přesuňte na kompatibilní paměťovou kartu (je-li k dispozici) nebo do kompatibilního počítače. Je-li to možné, instalujte aplikace na paměťovou kartu a nikoli do paměti přístroje.
3 Položky odstraňujte postupně a začněte u nejmenší.

Blikající indikátor zpráv

Pokud indikátor zpráv na domovské obrazovce bliká, je v přístroji uloženo maximální množství zpráv. Odstraňte některé zprávy.

Počet zpráv, které lze uložit na SIM kartu, je výrazně nižší než počet zpráv, které lze uložit do paměti přístroje. K uložení zpráv do kompatibilního počítače můžete použít sadu Nokia Ovi Suite.

Duplicitní kontakt v seznamu kontaktů

Pokud je kontakt v seznamu kontaktů dvakrát, můžete oba kontakty sloučit do jednoho. Zvolte možnost **Volby** > **Spojit kontakty**.

Nečitelné znaky při procházení webu

Pokud jsou zobrazeny nečitelné znaky, zvolte možnost **Menu** > **Web** a > > **Stránka** > **Výchozí kódování** a vyberte správné kódování správné znakové sady daného jazyka.

Příprava přístroje na recyklaci

Když si koupíte nový přístroj nebo přístroj z jiného důvodu již nechcete používat, doporučuje společnost Nokia, abyste přístroj recyklovali. Před recyklací odeberte z přístroje všechny osobní informace a obsah.

Odebrání veškerého obsahu přístroje a obnovení původního nastavení

1 Obsah, který si chcete ponechat, zálohujte na kompatibilní paměťovou kartu (je-li k dispozici) nebo do kompatibilního počítače.
2 Ukončete všechna aktivní spojení a hovory.
3 Zvolte možnost **Menu** > **Nastavení** a **Telefon** > **Správa telefonu** > **Výchozí nastavení** > **Odstranit data a obnovit**.
4 Přístroj se vypne a znovu zapne. Pečlivě zkontrolujte, zda jste odstranili veškerý osobní obsah jako jsou kontakty, obrázky, hudba, videosoubory, poznámky, zprávy, pošta, prezentace, hry a další nainstalované aplikace.

Obsah a informace uložené na paměťové kartě nebo SIM kartě nejsou odstraňovány.

Informace o výrobku a bezpečnostní informace

Síťové služby a poplatky

Váš přístroj je schválen pro používání v následujících sítích: sítě GSM 850/900/1800/1900 MHz a WCDMA 900/1900/2100 MHz (UMTS). Vyzařovaný VF výkon max. 2 W. Toto rádiové zařízení lze provozovat v České republice v rámci všeobecných oprávnění ČTÚ č. VO-R/1/12.2008-17 a VO-R/12/05.2007-6 . Abyste mohli přístroj používat, potřebujete mít objednanou službu u poskytovatele služeb.

Používání síťových služeb a stahování obsahu do přístroje vyžaduje připojení k síti a může mít za následek poplatky za přenos dat. Některé funkce výrobku vyžadují podporu sítě a mohou vyžadovat objednání.

Péče o přístroj

Zacházejte pečlivě s přístrojem, baterií, nabíječkou a příslušenstvím. Následující doporučení vám pomohou ochránit vaše nároky ze záruky.

- Uchovávejte přístroj v suchu. Srážky, vlhkost a všechny typy kapalin mohou obsahovat minerály, které způsobují korozi elektronických obvodů. Pokud dojde k namočení přístroje, nechejte ho zcela vyschnout.
- Nepoužívejte ani neponechávejte přístroj v prašném a znečištěném prostředí. Mohlo by dojít k poškození jeho pohyblivých součástí a elektronických součástek.
- Neponechávejte přístroj ve vysokých nebo nízkých teplotách. Vysoké teploty mohou zkrátit životnost přístroje, poškodit baterii a deformovat či roztavit plasty.
- Neponechávejte přístroj v chladu. Při zahřívání přístroje na provozní teplotu se uvnitř sráží vlhkost, která může poškodit elektronické obvody.
- Nepokoušejte se přístroj otevřít jinak, než jak je uvedeno v uživatelské příručce.
- Neschválené úpravy mohou poškodit přístroj a porušovat právní předpisy týkající se rádiových zařízení.
- Nedovolte, aby přístroj upadl nebo byl vystaven silným otřesům, netřeste přístrojem. Nešetrné zacházení může poškodit vnitřní elektronické obvody a mechaniku.
- Pro čištění povrchu přístroje používejte pouze měkký, čistý, suchý hadřík.
- Přístroj nepřebarvujte. Barva může zalepit pohyblivé součásti přístroje a zabránit správné funkci.
- Ukládejte přístroj mimo dosah magnetů nebo magnetických polí.
- Důležitá data ukládejte alespoň na dvě oddělená místa, například do přístroje, na paměťovou kartu nebo do počítače, případně si důležité informace zapište.

Při delším provozu se přístroj může zahřát. Tento stav je obvykle normální. Pokud se vám zdá, že přístroj nefunguje správně, odneste jej do nejbližšího autorizovaného servisního střediska.

Recyklace

Použitá elektronická zařízení, baterie a balicí materiály vždy vracejte na sběrná místa, která jsou k tomu určena. Tím pomáháte bránit nekontrolovanému ukládání odpadu a podporujete opakované využívání surovinových zdrojů. Informace o životním prostředí související s přístrojem a pokyny k recyklování výrobků Nokia najdete na stránce www.nokia.com/werecycle nebo při přístupu z mobilního přístroje na stránce nokia.mobi/werecycle.

Symbol přeškrtnutého kontejneru



Symbol přeškrtnutého kontejneru na výrobku, baterii, v doprovodné dokumentaci nebo na obalu vám má připomínat, že všechny elektrické a elektronické výrobky, baterie a akumulátory musí být po ukončení své životnosti uloženy do odděleného

sběru. Tento požadavek se týká Evropské unie. Neodhazujte tyto výrobky do netříděného komunálního odpadu. Další informace o ochraně životního prostředí související s přístrojem najdete na adrese www.nokia.com/ecodeclaration.

Baterie a nabíječky
Informace o baterii a nabíječce
Tento přístroj má vnitřní, nevyjímatelnou, dobíjecí baterii. Nepokoušejte se vyjmout baterii z přístroje, protože může dojít k jeho poškození. K výměně baterie předejte přístroj do nejbližšího autorizovaného servisního střediska.

Tento přístroj je určen pro používání při nabíjení z těchto nabíječek: AC-10 . Přesné číslo modelu nabíječky se může lišit v závislosti na typu konektoru. Typ konektoru je identifikován jedním z těchto označení: E, X, AR, U, A, C, K nebo B.

Baterie může být mnohokrát opětovně nabita a vybita (řádově stovky cyklů), po určitém čase se však zcela opotřebí. Pokud se doba hovoru a doba v pohotovosti znatelně zkrátí, vezměte přístroj k výměně baterie do nejbližšího autorizovaného servisního střediska.

Bezpečnost při používání baterie

Poznámka: Baterie v tomto přístroji je nevyjímatelná, používejte tedy pouze ty poznámky k baterii, které lze uplatnit pro tento přístroj.

Jestliže odpojujete nabíječku nebo příslušenství, uchopte a zatáhněte vždy za zástrčku, nikoliv za kabel.

Nepoužíváte-li nabíječku, odpojte ji od elektrické zásuvky a přístroje. Neponechávejte úplně nabitou baterii připojenou k nabíječce, protože nadměrné nabíjení může zkrátit životnost baterie. Je-li plně nabitá baterie ponechána bez použití, dojde po čase k jejímu samovolnému vybití.

Baterii vždy udržujte při teplotě 15 °C až 25 °C (59 °F až 77 °F). Extrémní teploty snižují kapacitu a životnost baterie. Přístroj s horkou nebo chladnou baterií může dočasně přestat pracovat.

K náhodnému zkratování může dojít, pokud se kovových pásků na baterii dotkne kovový předmět. Zkratování může poškodit baterii nebo předmět, který zkrat způsobil.

Nevhazujte baterie do ohně, protože může dojít k jejich výbuchu. Baterie likvidujte v souladu s místními právními předpisy. Je-li to možné, recyklujte je. Neodhazujte je do směsného odpadu.

Baterie ani články nerozebírejte, nesekejte, neotevírejte, nemačkejte, neohýbejte, neděrujte ani nerozřezávejte. Pokud baterie vytéká, zabraňte kontaktu kapaliny baterie s kůží nebo očima. Pokud k tomu dojde, okamžitě opláchněte zasažené plochy vodou nebo vyhledejte lékařskou pomoc.

Neupravujte ani nepředělávejte baterii a nepokoušejte se do ní vkládat cizí předměty. Baterii neponořujte a ani nevystavujte působení vody či jiných kapalin. Při poškození mohou baterie explodovat.

Používejte baterii a nabíječku pouze ke stanoveným účelům. Nesprávné používání nebo použití neschválených baterií či nabíječek může způsobit riziko požáru, výbuchu nebo jiného nebezpečí a může mít za následek zrušení osvědčení nebo záruk. Pokud si myslíte, že došlo k poškození baterie nebo nabíječky, před dalším používáním ji odneste do nejbližšího servisního střediska na kontrolu. Nikdy nepoužívejte poškozenou baterii ani nabíječku. Nabíječky používejte pouze uvnitř budovy.

Další bezpečnostní informace
Uskutečnění tísňového volání
1 Zkontrolujte, zda je přístroj zapnutý.
2 Zkontrolujte, zda je k dispozici dostatečně silný signál. Možná budete muset učinit i následující:

- Vložte SIM kartu.
- Vypněte omezení hovorů aktivovaná pro tento přístroj, například blokování, volbu povolených čísel nebo uzavřenou skupinu uživatelů.

- Zkontrolujte, zda přístroj není v profilu Offline nebo Letadlo.
- Pokud jsou obrazovka a tlačítka přístroje zamknuty, odemkněte je.

3 Opakovaně stiskněte tlačítko Menu, dokud není zobrazena domovská obrazovka.

4 Zvolte Volat.

5 Zadejte oficiální číslo tísňové linky dle své aktuální polohy. Čísla tísňových linek se v různých oblastech liší.

6 Zvolte možnost .

7 Podejte co možná nejpřesněji potřebné informace. Hovor neukončujte, dokud k tomu nedostanete svolení.

Důležité: Pokud váš přístroj podporuje internetová volání, aktivujte mobilní i internetová volání. Pokud jsou obě tyto služby aktivovány, přístroj se může pokusit o tísňové volání prostřednictvím mobilní sítě i přes poskytovatele služeb internetového volání. Spojení není možné zaručit za všech podmínek. Pro životně důležitou komunikaci, jako například v případě lékařské pohotovosti, se nikdy nespoléhejte pouze na bezdrátový přístroj.

Malé děti

Tento přístroj a jeho příslušenství nejsou hračky. Mohou obsahovat malé součásti. Uchovávejte je mimo dosah malých dětí.

Zdravotnické přístroje

Provoz přístrojů pracujících na principu rádiového přenosu, včetně bezdrátových telefonů, může způsobovat rušení nedostatečně chráněných zdravotnických přístrojů. Pokud chcete zjistit, jestli je zdravotnický přístroj dostatečně chráněn před působením energie z vnějšího rádiového pole, obraťte se na lékaře nebo na výrobce zdravotnického přístroje. Pokud jste k tomu místními předpisy vyzváni, například v nemocnicích, přístroj vypněte.

Implantované zdravotnické přístroje

Výrobci zdravotnických přístrojů doporučují, aby mezi bezdrátovým přístrojem a implantovaným zdravotnickým přístrojem, např. kardiostimulátorem nebo implantovaným intrakardiálním defibrilátorem, byla dodržena minimální vzdálenost 15,3 centimetru (6 palců), aby nedocházelo k potenciálnímu rušení zdravotnického přístroje. Osoby s takovými přístroji by:

- Měly vždy udržovat bezdrátový přístroj nejméně 15,3 centimetru (6 palců) od zdravotnického přístroje.
- Neměly nosit bezdrátový přístroj v náprsní kapse.
- Měly při telefonování přikládat bezdrátový přístroj k uchu na vzdálenější straně od zdravotnického přístroje.
- Měly bezdrátový přístroj vypnout, jestliže existuje důvodné podezření, že způsobuje rušení.
- Měly dodržovat pokyny výrobce implantovaného zdravotnického přístroje.

Máte-li nějaké dotazy týkající se použití bezdrátového přístroje s implantovaným zdravotnickým přístrojem, obraťte se na svého poskytovatele zdravotnické péče.

Sluch

Upozornění:
Při používání sluchátek může být ovlivněna vaše schopnost vnímat zvuky z okolí. Nepoužívejte sluchátka, pokud to může ohrozit vaši bezpečnost.

Některé bezdrátové přístroje mohou působit rušení některých naslouchátek.

Nikl

Poznámka: Kovové součásti na povrchu tohoto přístroje neobsahují nikl. Povrch tohoto přístroje obsahuje antikorozní ocel.

Chraňte přístroj před nebezpečným obsahem
Přístroj může být vystaven působení virů nebo jiného škodlivého obsahu. Dodržujte následující pokyny:

- Při otevírání zpráv buďte opatrní. Zprávy mohou obsahovat škodlivý software nebo mohou být pro váš přístroj či počítač jinak nebezpečné.
- Dbejte opatrnosti při potvrzování požadavků na připojení, prohlížení internetu nebo stahování obsahu. Nepotvrzujte připojení Bluetooth ze zdrojů, kterým nedůvěřujete.
- Instalujte a používejte pouze služby a software ze zdrojů, kterým kterým důvěřujete a které nabízejí odpovídající zabezpečení a ochranu.
- Nainstalujte antivirový a jiný bezpečnostní software do přístroje a všech připojených počítačů. V jednom okamžiku používejte pouze jednu antivirovou aplikaci. Používání více takových aplikací současně může nepříznivě ovlivnit výkon a fungování přístroje nebo počítače.
- Pokud používáte předinstalované záložky a odkazy na internetové stránky třetích stran, dbejte přiměřené opatrnosti. Nokia nepotvrzuje jejich obsah ani nepřijímá odpovědnost za takové stránky.

Provozní prostředí
Tento přístroj splňuje směrnice týkající se vystavení rádiovým vlnám, pokud je používán v normální poloze u ucha nebo nejméně 1,5 centimetru (5/8 palce) od těla. Je-li pro nošení telefonu u těla použito pouzdro, spona na opasek nebo jiný držák, neměl by obsahovat kovový materiál a měl by být umístěn nejméně ve výše uvedené vzdálenosti od těla.

Aby mohlo docházet k odesílání datových souborů nebo zpráv, je vyžadováno kvalitní připojení k síti. Datové soubory nebo zprávy mohou být pozdrženy, dokud takové připojení není k dispozici. Pokyny ohledně vzdáleností dodržujte, dokud není přenos dokončen.

Dopravní prostředky
Rádiové signály mohou ovlivnit nesprávně instalované nebo nedostatečně stíněné elektronické systémy motorových vozidel, např. elektronické systémy vstřikování paliva, elektronické protiblokovací systémy brzd, elektronické systémy kontroly rychlosti a systémy airbagů. Další informace ověřte u výrobce vozidla nebo jeho zařízení.

Instalovat přístroj do vozu by měl pouze kvalifikovaný pracovník. Chybná montáž nebo servis mohou být nebezpečné a mohou způsobit zrušení záruky. Pravidelně kontrolujte, jestli je veškeré příslušenství mobilního přístroje ve voze správně instalováno a jestli správně pracuje. Neukládejte ani nepřenášejte hořlavé kapaliny, plyny nebo výbušné materiály ve stejném prostoru, ve kterém je uložen přístroj, jeho části nebo příslušenství. Pamatujte, že se airbagy nafukují velkou silou. Do prostoru, do kterého se airbagy v případě nárazu aktivují, neumisťujte přístroj ani jiné příslušenství.

Před vstupem do letadla přístroj vypněte. Použití bezdrátových přístrojů v letadle může být pro provoz letadla nebezpečné a může být i protiprávní.

Potenciálně výbušná prostředí
Vypínejte přístroj v potenciálně výbušných prostorech. Dodržujte zde všechny pokyny. Jiskření v takovýchto prostorech může způsobit výbuch nebo požár, při kterých hrozí nebezpečí poranění nebo úmrtí osob. Vypněte přístroj u čerpacích stanic pohonných hmot, například v blízkosti benzínových čerpacích stanic. Dodržujte omezení ve skladech pohonných hmot, skladech paliv a prodejních prostorech, v chemických závodech nebo v místech, kde se provádí odstřely za pomoci výbušnin. Potenciálně výbušná prostředí jsou často, ale ne vždy, viditelně označena. Patří mezi ně prostory, ve kterých je vám normálně doporučeno vypnout motor vozu, podpalubí lodí, prostory pro převážení nebo ukládání chemikálií a prostory, kde je v atmosféře zvýšená koncentrace chemikálií nebo malých částic, například zrní, prachu nebo kovových částeček. Měli byste se informovat u výrobce vozidel používajících kapalné ropné plyny (např. propan a butan), zda je možné tento přístroj bezpečně používat v jejich blízkosti.

Certifikační informace (SAR)
Tento mobilní přístroj splňuje nařízení pro vystavení rádiovým vlnám.

Tento mobilní přístroj je vysílačem a přijímačem rádiových vln. Přístroj je navržen tak, aby nepřekročil emisní limity pro vystavení rádiovým vlnám stanovené mezinárodními pravidly. Tato pravidla byla vytvořena nezávislou vědeckou organizací ICNIRP a obsahují takové bezpečnostní rozpětí, aby byla zajištěna bezpečnost všech osob, bez ohledu na věk nebo zdravotní stav.

Pravidla týkající se vyzařování mobilních přístrojů pracují s měrnou jednotkou uváděnou jako specifická míra absorpce (SAR, Specific Absorption Rate). Limit SAR je dle pravidel ICNIRP průměrně 2,0 watty/kilogram (W/kg) stanovený z referenční hodnoty na 10 gramů tělní tkáně. Testy na SAR jsou prováděny za použití standardních pracovních poloh s přístrojem pracujícím na nejvyšší deklarované výkonové úrovni ve všech testovaných frekvenčních rozsazích. Skutečná momentální úroveň SAR provozovaného přístroje může být pod touto maximální hodnotou, protože přístroj je vyroben tak, aby používal pouze výkon nutný pro připojení k síti. Tato hodnota se liší v závislosti na mnoha faktorech, například vzdálenosti od základnové stanice.

Podle pravidel ICNIRP je nejvyšší hodnota SAR pro použití přístroje u ucha 0,94 W/kg .

Při použití příslušenství s přístrojem může dojít ke změně hodnot SAR. Hodnoty SAR se mohou lišit podle národních požadavků, požadavků na testování a frekvence použité v síti. Další informace o SAR mohou být uvedeny v informacích o výrobku na www.nokia.com.

Copyright a další upozornění

PROHLÁŠENÍ O SHODĚ

CE 0434

Společnost NOKIA CORPORATION tímto prohlašuje, že tento výrobek RM-707 je ve shodě se základními požadavky a dalšími příslušnými ustanoveními směrnice 1999/5/ES. Kopii Prohlášení o shodě naleznete na adrese http://www.nokia.com/phones/declaration_of_conformity/.

© 2011 Nokia. Všechna práva vyhrazena.

Nokia, Nokia Connecting People a X7 jsou ochranné známky nebo registrované ochranné známky společnosti Nokia Corporation. Nokia tune je zvuková značka společnosti Nokia Corporation. Ostatní názvy výrobků a společností zmiňované v tomto dokumentu mohou být ochrannými známkami nebo obchodními firmami příslušných vlastníků.

Rozmnožování, přenos, rozšiřování nebo ukládání obsahu tohoto dokumentu nebo jeho části v jakékoli formě je povoleno pouze po předchozím písemném souhlasu společnosti Nokia. Nokia se řídí politikou neustálého vývoje. Nokia si vyhrazuje právo provádět změny a vylepšení u všech výrobků popsaných v tomto dokumentu bez předchozího oznámení.

Java POWERED

Java and all Java-based marks are trademarks or registered trademarks of Sun Microsystems, Inc.

Licence k tomuto výrobku je udělena podle MPEG-4 Visual Patent Portfolio License (i) pro osobní a nepodnikatelské užití ve spojení s informacemi, které byly zakódovány v souladu s vizuálním standardem MPEG-4 spotřebitelem v rámci osobní a nepodnikatelské činnosti, a (ii) pro užití ve spojení s videem formátu MPEG-4 dodaným poskytovatelem videa s příslušným oprávněním. Licence není udělena a nezahrnuje jakékoli jiné způsoby užití. Další informace, včetně informací týkajících se užití pro reklamní, interní a podnikatelské účely, je možné získat od společnosti MPEG LA, LLC. Viz http://www.mpegla.com.

V maximální míře povolené příslušnými právními předpisy nejsou společnost Nokia ani jakýkoli z jejích poskytovatelů licence za žádných okolností odpovědni za jakoukoli ztrátu dat nebo příjmů ani za zvláštní, náhodné, následné či nepřímé škody způsobené jakýmkoli způsobem.

Obsah tohoto dokumentu je dodáván "jak stojí a leží". V souvislosti s obsahem tohoto dokumentu a správností a spolehlivosti informací v něm obsažených se kromě záruk stanovených příslušnými právními předpisy neposkytují žádné další záruky, výslovné nebo implicitní, včetně (nikoli však pouze) záruky prodejnosti a vhodnosti použití pro určitý účel. Společnost Nokia si vyhrazuje právo kdykoli a bez předchozího upozornění tento dokument revidovat nebo ukončit jeho platnost.

Zpětné inženýrství softwaru v přístroji je zakázáno do té míry, do jaké takový zákaz umožňují příslušné právní předpisy. Do té míry, do jaké tato uživatelská příručka omezuje prohlášení, záruky, právo na náhradu škody, na smluvní pokuty a odpovědnost společnosti Nokia, taková omezení podobně omezují jakákoli prohlášení, právo na náhradu škody, na smluvní pokuty, odpovědnost a záruky poskytovatelů licence společnosti Nokia.
Dostupnost výrobků, funkcí, aplikací a služeb se může v jednotlivých oblastech lišit. O další informace požádejte svého prodejce výrobků Nokia nebo poskytovatele služby. Tento přístroj může obsahovat výrobky, technologie nebo software, které jsou předmětem právních předpisů upravujících export platných v USA a dalších zemích. Obcházení příslušných právních předpisů je zakázáno.
Nokia neposkytuje žádnou záruku ani nepřebírá žádnou odpovědnost za funkčnost, obsah nebo podporu koncového uživatele k programům třetích stran dodávaným s přístrojem. Používáním programu berete na vědomí, že program je poskytován ve stavu "jak stojí a leží". Nokia nevydává žádná prohlášení, neposkytuje žádnou záruku ani nepřebírá žádnou odpovědnost za funkčnost, obsah nebo podporu koncového uživatele k programům třetích stran dodávaným s přístrojem.

UPOZORNĚNÍ FCC/ÚŘADU INDUSTRY CANADA

Tento přístroj může způsobovat rušení televize nebo rozhlasu (například při používání telefonu v blízkosti přijímače). Úřad FCC nebo Industry Canada může vyžadovat, abyste přestali používat telefon, pokud není možné toto rušení omezit. Potřebujete-li pomoc, obraťte se na místní servisní středisko. Tento přístroj je v souladu s částí 15 pravidel FCC. Provoz musí splňovat následující dvě podmínky: (1) Tento přístroj nesmí způsobovat škodlivé rušení; a (2) tento přístroj musí tolerovat veškeré zachycené rušení, včetně toho, které může způsobit jeho nežádoucí činnost. Jakékoli změny nebo úpravy, které nejsou výslovně schváleny společností Nokia, mohou způsobit ztrátu uživatelova oprávnění k užívání tohoto zařízení.
Tento výrobek je homologován společností Anatel v souladu s postupy stanovenými rozhodnutím č. 242/2000 a splňuje technické požadavky včetně limitů specifické míry absorpce pro vystavení elektrickým, magnetickým a elektromagnetickým radiofrekvenčním polím podle rozhodnutí č. 303/2002 a 533/2009.

Některé operace a funkce jsou závislé na SIM kartě nebo síti, na službě MMS nebo na kompatibilitě přístrojů a podporovaných formátech obsahu. Za některé služby je účtován zvláštní poplatek.

/1.1. vydání CS

Rejstřík

A

aktualizace
— aplikace 103, 104
— software přístroje 103, 104, 105
aktualizace softwaru 103
antény 8
aplikace 22, 35, 104, 107
aplikace Java 107

B

baterie 13
— nabíjení 14, 15
— úspora energie 28
bezpečnostní kód 110, 112
blogy 57
blokování
— přístroj 99
Bluetooth 97, 98, 99, 100
budík 87

Č

čas a datum 88
Číslo IMEI 112

D

datová připojení 102
datová spojení
— Bluetooth 97
datum a čas 88
dešifrování 110
domovská obrazovka 32, 33, 34
dotyková obrazovka 18, 23, 24
DRM (správa digitálních práv) 71

E

Editor fotografií 65
e-mail
Viz *mail*
E-mail Ovi 54
encryption 110

F

filmy 66
FM rádio 72, 73
fotoaparát
— fotografování 61
— nahrávání videa 63
— posílání obrázků 63
Fotoaparát 61
— fotografování 62
— poloha, informace 62
fotografie
Viz *obrázky*
foto-video
— fotografování 62

H

headset 8
hlasitost, ovládání 9
hlasitý telefon 9
hlasové hovory
Viz *volání*
hlasové příkazy 39
hledání 27
— kontakty 36
— rozhlasové stanice 72
hodiny 87, 88
hovory 41
— iniciování 36
— internetová volání 39, 40
— omezení 42, 43
— poslední volané 40
— přesměrování 42
— uskutečňování 37
hovory, blokování 42
hudba 67, 68, 70
— seznamy skladeb 69
Hudba Ovi 70

I

ikony 26
indikátory 26, 114
Informace o podpoře společnosti Nokia 112
informace o situaci 59
instalace aplikací 107
internet
Viz *webový prohlížeč*
internet, připojení 95
internetová volání 39, 40
intranet 94

K

kalendář 89, 90, 91, 92
Kalendář 61
Kalkulačka 93
kancelářské aplikace 92, 93
keyguard 9
klávesnice 23, 24
klávesové zkratky 34
kontakty 46
— hledání 36
— kopírování 16, 49, 109
— oblíbené položky 47
— obrázky 47
— odeslání 48, 98
— přidávání 46
— skupiny 48
— synchronizace 49, 108
— troubleshooting 114
— ukládání 46
— úpravy 46
— v sociálních sítích 59, 60
— vyzváněcí tóny 47
— widget, nástroje 34
kopírování obsahu 16, 17, 67, 70, 100, 109

L

licence 71

M

mail 53, 54, 56
— odeslání 55
— pomůcky 56
— přílohy 55
— vytváření 55
Mapy 73
— dopravní informace 83
— hlasová navigace 81
— hlášení 86
— hledání míst 78
— navigace 82, 84
— názory 86
— Oblíbené 79
— organizace míst 79
— organizace tras 79
— plánování tras 84
— podrobnosti místa 78
— procházení 74
— prvky na displeji 75, 83
— sdílení míst 80
— stahování map 76
— synchronizace 80
— trasy autem 82
— trasy pěšky 84
— ukládání míst 79
— ukládání tras 79
— určování polohy 77
— změna zobrazení 76
— zobrazování uložených míst 79
— zobrazování uložených tras 79
menu 35
mezipaměť 57
MMS (multimediální zprávy) 50
Moje vizitka 48
motivy 31
multimediální zprávy 49, 50
multitasking 22

N

nabíjení baterie 14, 15

Nabíjení přes kabel USB 14
nahrávání
— videa 63
— volání 41
— zvuky 71
nastavení
— jazyk 52
— obnovení 113
— přístupové body 95
nastavení čidla 41
nastavení jazyka 52
nastavení z výroby, obnovení 113
nápověda 18
Neomezená hudba Ovi 70
Nokia Ovi Suite 18, 70

O

oblíbené položky 47
obnovení nastavení 113
obrázky
— kopírování 16, 100, 109
— odeslání 63, 98
— poloha, informace 62
— pořizování 61, 62
— sdílení 60
— tisk 66
— úpravy 65
— zobrazení 64
Viz *obrázky*
ochrana autorských práv 71
odstraňování problémů 58, 114
Ovi by Nokia 17, 49
Ovi Store
— kupování 35
— stahování 35
Ovi Suite
Viz *Nokia Ovi Suite*

P

pam
— mazání 106, 113
paměť 105, 114
paměťová karta 11, 106
PIN, kódy 112
podpora 18, 112
poloha, informace 62, 92
pomůcky 56
poslech zpráv 52
pošta
— čtení a odpovídání 54
— nastavení 54
— schránka 54
Poukaz Hudba Ovi 70
Poznámky 93, 94
pozvánky na schůzku 56
prezentace 66
profil Off-line 28
profily 30, 31
— offline 28
— přizpůsobení 30, 31
— vytváření 31
prohlížeč
Viz *webový prohlížeč*
Protokol 41
Přehrávač Nokia Ovi 70
Přenos dat 16, 109
přenos obsahu 16, 17, 67, 70, 100, 109
přesměrování hovorů 42
připojení 102
připojení kabelem 100
připojení USB 100, 101
přizpůsobení přístroje 17, 30, 31, 33, 34
přístroj
— nastavení 17
— restartování 113
— zapínání a vypínání 15, 113
přístupové kódy 112
psaní textu 23, 24
PUK, kódy 112

Q

Quickoffice 92

R

rádio 72, 73
RDS (Radio Data System) 72, 73
reproduktor 9
restartování 113

S

schránka
— hlasová 42
schránka Přijaté, zprávy 51
schůzky, záznamy 89, 91
sdílení online 60
seznamy skladeb 69
SIM karta 49
— odstranění 10
— vložení 10
slovník 94
Služby Ovi 17
služby Ovi společnosti Nokia 17
SMS (krátké textové zprávy) 50
sociální sítě 58, 59, 60, 61
software 107
software, aktualizace 104, 105
soubory zip 94
správa souborů 105, 106
stahování 35
— motivy 31
světové hodiny 88
synchronizace 49, 107, 108, 109
Synchronizace Ovi 108, 109

T

tapeta 33
telefonní seznam
Viz *kontakty*
textové zprávy 49, 50
tichý profil 31
tisk 66
tísňová volání 116
tlačítka a části 6, 7, 8
tóny
— přizpůsobení 30

U

uživatelská příručka 18

Ú

Účet Nokia 17
Účet služby Ovi
Viz *Účet Nokia*
úkoly 90

V

videa 67
— kopírování 16, 67, 100, 109
— nahrávání 63
— odeslání 63, 98
— poloha, informace 62
— přehrávání 67
— sdílení 44, 45, 60
— sledování 64
— úpravy 65, 66
virtuální klávesnice 23, 24
vizitky 48, 98
vkládání textu 25
volání
— konference 37
— tísňová 116
VPN (virtuální soukromá síť) 102
vysílání, zprávy 57
vyzváněcí tóny 30, 41, 47
výchozí zobrazení 21, 32, 33, 34, 56
výročí, záznamy 91
vzdálené jednotky 102
vzdálený zámek 110

W

web, připojení 95
webové zdroje 57
webový prohlížeč 56, 58, 114
— intranet 94

— mezipaměť 57
— procházení stránek 57
— záložky 57
widget, nástroje 33, 34
WLAN (bezdrátová síť LAN) 96, 97

Z

zadávání textu 26
zamknutí
— obrazovka 9
— tlačítka 9
— zařízení 110
zamykací kód 112
Zamykací kód 110
zamykání
— na dálku 111
zamykání na dálku 111
zapínání/vypínání 113
zapínání a vypínání 113
zapínání a vypínání přístroje 15
zařízení
— nastavení 16
zálohování dat 105
záložky 57
záznamy narozenin 91
zkratky 21
zprávy 49, 51, 114
— konverzace 51
— odeslání 50
— zvuk 50
zprávy, vysílání 57
zrychlená volba 38
zvukové zprávy 49, 50