Nokia E7–00 - Uživatelská příručka

2.0. vydání

Obsah

Bezpečnost 5

Začínáme 6
Tlačítka a části 6
Změna hlasitosti telefonního hovoru, skladby nebo videoklipu 10
Zamknutí a odemknutí tlačítek a obrazovky 10
Svítilna 11
Vkládání a vyjímání SIM karty 11
Nabíjení přístroje 12
Umístění antén 14
Headset 15
Zapnutí a vypnutí přístroje 15
První použití přístroje 16
Účet Nokia 16
Nastavení přístroje 17
Kopírování kontaktů nebo obrázků ze starého přístroje 17
Přístupové kódy 18
Práce s uživatelskou příručkou v přístroji 19

Instalace sady Nokia Ovi Suite do počítače 19

Základní použití 21
Akce na dotykové obrazovce 21
Interaktivní prvky domovské obrazovky 23
Přepínání mezi spuštěnými aplikacemi 24
Psaní textu 25
Tlačítkové zkratky 30
Indikátory na displeji 31
Nastavení světelného upozornění na nepřijaté hovory nebo zprávy 32
Hledání v přístroji a na internetu 32
Práce s přístrojem offline 32
Prodloužení životnosti baterie 33

Přizpůsobení a služba Ovi Obchod 34
Profily 34
Změna motivu 36
Domovská obrazovka 36
Uspořádání aplikací 39
Obchod Ovi 39

Telefon 42
Volání telefonního čísla 42
Hledání kontaktu 42
Volání kontaktu 43
Videohovor 43
Konferenční hovor 44
Volání nejčastěji používaných čísel 45
Hlasové volání kontaktu 46
Telefonování přes internet 46
Volání posledního volaného čísla 47
Nahrávání telefonních rozhovorů 47
Vypnutí zvuku otočením 47
Zobrazení nepřijatých hovorů 48
Volání do hlasové schránky 48
Přesměrování hovorů do hlasové schránky nebo na jiné telefonní číslo 49
Blokování volání nebo přijímání hovorů 49
Povolení volání pouze na určitá čísla 50
Sdílení videa 51

Kontakty 52
O aplikaci Kontakty 52
Ukládání telefonních čísel a e-mailových adres 53
Uložení čísla z přijatého hovoru nebo zprávy 53
Rychlé kontaktování nejdůležitějších osob 53
Přidání obrázku kontaktu 54
Nastavení vyzváněcího tónu pro určitý kontakt 54

Posílání kontaktních údajů pomocí funkce Moje vizitka 55
Vytvoření skupiny kontaktů 55
Odeslání zprávy skupině osob 55
Kopírování kontaktů ze SIM karty do přístroje 55
Zálohování kontaktů na server Ovi by Nokia 56

Zprávy 56
O aplikaci Zprávy 56
Posílání zpráv 56
Posílání zvukových zpráv 57
Přijímání zpráv 57
Zobrazení konverzace 58
Poslech textové zprávy 59
Změna jazyka 59

Pošta 59
O aplikaci Pošta 59
Získání bezplatného poštovního účtu služby Ovi společnosti Nokia 60
Přidání schránky 60
Čtení pošty 61
Odeslání zprávy 62
Odpověď na pozvánku na schůzku 62
Otevírání pošty z domovské obrazovky 62

Internet 63
Webový prohlížeč 63
Procházení webu 63
Přidání záložky 63
Objednávání webových zdrojů 64
Hledání událostí v okolí 64

Sociální sítě 65
O aplikaci Sociální sítě 65
Prohlížení informací o situaci kamarádů v jediném zobrazení 65
Posílání informací o vlastní situaci do sociálních sítí 66
Propojení přátel online a jejich kontaktních údajů 66
Zobrazení informací o situaci přátel na domovské obrazovce 66
Odeslání obrázku nebo videosouboru do služby 66
Sdílení údaje o místě v informacích o své situaci 67
Kontaktování přátel ze sociální sítě 67
Přidávání událostí do kalendáře přístroje 68

Fotoaparát 68
Fotoaparát 68
Fotografování 68
Uložení informací o místě k obrázkům a videosouborům 69
Fotografování při slabém osvětlení 69
Tipy k obrázkům a videu 69
Nahrávání videoklipu 70
Odeslání obrázku nebo videa 70
Sdílení fotografie nebo videa přímo z fotoaparátu 71

Obrázky a video 72
Fotografie 72
Úpravy pořízených snímků 75
Editor videa 75
Tisk pořízeného snímku 77
Prohlížení obrázků a videa v televizoru 77
Připojení přístroje k domácímu kinu 79

Video a televize 80
Videa 80
Sledování webové televize 81

Hudba a zvuk 81
Hudební přehrávač 81
Hudba Ovi 84
Chráněný obsah 84
Nahrávání zvuku 84

FM rádio 85

Mapy 87
Přehled aplikace Mapy 87
Moje poloha 87
Hledání 92
Oblíbené 93
Přihlášení 95
Jízda a chůze 96
Názor na aplikaci Mapy 101
Hlášení nesprávných údajů map 101

Práce s časem 101
Hodiny 101
Kalendář 104

Kancelář 107
Quickoffice 107
Čtení dokumentů PDF 109
Kalkulačka 109
Psaní poznámek 110
Překlad slov z jednoho jazyka do jiného 110
Otevírání a vytváření souborů zip 111
Přístup do firemního intranetu 111
Konverzace s kolegy 111

Připojení 111
Připojení k internetu 111
Bezdrátová LAN 112
Bluetooth 114
USB, datový kabel 117
Připojení VPN 118
Ukončení připojení k síti 119
Ukládání souborů na vzdálenou jednotku 119

Správa přístroje 120
Udržování softwaru přístroje a aplikací v aktuálním stavu 120
Správa souborů 121
Zvětšení dostupné paměti pro přidání dalšího obsahu 123
Správa aplikací 123
Synchronizace obsahu 124
Kopírování kontaktů nebo obrázků mezi přístroji 126
Ochrana přístroje 127

Získání další nápovědy 128
Podpora 128

Řešení potíží 129
Když přístroj přestane reagovat 129
Obnovení původního nastavení 129
Co udělat, když se zaplní paměť? 129
Blikající indikátor zpráv 130
Kontakt uvedený v seznamu kontaktů dvakrát 130
Nečitelné znaky při procházení webu 130
Příprava přístroje na recyklaci 130

Chraňte životní prostředí 130
Úspory energie 130
Recyklace 131

Informace o výrobku a bezpečnostní informace 131

Rejstřík 139

Bezpečnost

Seznamte se s těmito jednoduchými pravidly. Jejich nedodržování může být nebezpečné nebo protizákonné. Pro další informace si přečtěte úplnou uživatelskou příručku.

VYPNĚTE TAM, KDE JE POUŽÍVÁNÍ PŘÍSTROJE ZAKÁZÁNO



Vypněte přístroj tam, kde není používání mobilních telefonů povoleno nebo kde může způsobit rušení či nebezpečí, například v letadle, v blízkosti zdravotnických přístrojů, paliv, chemických látek nebo v místech, kde se provádí odstřely za pomoci trhavin.

BEZPEČNOST SILNIČNÍHO PROVOZU PŘEDEVŠÍM



Dodržujte všechny místní zákony. Při řízení vozu si vždy nechte volné ruce pro řízení. Při řízení musí být vaše pozornost věnována především bezpečnosti silničního provozu.

RUŠIVÉ VLIVY



Všechny bezdrátové přístroje mohou být citlivé na rušivé vlivy, které mohou ovlivnit jejich provoz.

KVALIFIKOVANÝ SERVIS



Instalovat a opravovat tento výrobek mohou pouze kvalifikované osoby.

UDRŽUJTE PŘÍSTROJ V SUCHU



Tento přístroj není vodotěsný. Udržujte jej v suchu.

SKLENĚNÉ SOUČÁSTI



Přední kryt přístroje je vyroben ze skla. Pokud přístroj spadne na tvrdou plochu nebo bude zasažen silným úderem, může se toto sklo rozbít. Pokud se sklo rozbije, nedotýkejte se skleněných součástí přístroje ani se nepokoušejte odstranit rozbité sklo z přístroje. Přestaňte přístroj používat, dokud není sklo vyměněno kvalifikovaným servisním pracovníkem.

CHRAŇTE SVŮJ SLUCH



Při poslechu ze sluchátek nastavte přiměřenou hlasitost a nedržte přístroj u ucha, pokud je používán hlasitý reproduktor.

Začínáme

Tlačítka a části

Horní strana

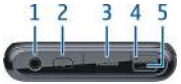

1 AV konektor Nokia (3,5 mm)
2 Vypínač
3 HDMI™ - konektor
4 Indikátor nabíjení
5 Konektor USB

Přední část



1 Sluchátko
2 Světelné čidlo
3 Klávesa Menu
4 Přední fotoaparát

Zadní strana



1 Blesk fotoaparátu
2 Zadní fotoaparát
3 Reproduktor
4 Mikrofon

Strany



1 Přepínač zámku tlačítek/Tlačítko svítilny
2 Slot SIM karty
3 Tlačítko hlasitosti a zoomu
4 Tlačítko fotoaparátu

Spodní část



1 Mikrofon

Klávesnice

Tento přístroj má úplnou klávesnici. Chcete-li otevřít klávesnici, zatlačte na horní část dotykové obrazovky. Při otevření klávesnice přístroj automaticky otočí obsah displeje ze zobrazení na výšku do zobrazení na šířku.



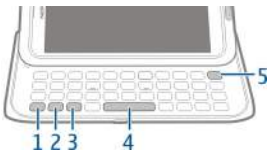

1 Funkční tlačítko. Chcete-li psát speciální znaky vytištěné na horní části tlačítek, stiskněte funkční tlačítko a stiskněte odpovídající tlačítko. Chcete-li zadat několik speciálních tlačítek postupně, stiskněte funkční tlačítko dvakrát po sobě. Pro návrat do normálního režimu stiskněte funkční tlačítko.

2 Tlačítko Shift. Chcete-li přepnout na velká nebo malá písmena, stiskněte dvakrát tlačítko Shift. Chcete-li při psaní malých písmen napsat jedno velké nebo při psaní velkých písmen jedno malé, stiskněte tlačítko Shift a poté stiskněte požadované tlačítko abecedy.

3 Tlačítko Sym. Chcete-li psát speciální znaky, které nejsou zobrazeny na klávesnici, stiskněte tlačítko Sym a vyberte požadovaný znak. Chcete-li změnit jazyk psaní, stiskněte a podržte tlačítko Shift a stiskněte tlačítko Sym a vyberte požadovaný jazyk.
4 Mezerník
5 Tlačítko Backspace. Chcete-li odstranit znak, stiskněte tlačítko krok zpět. Chcete-li odstranit několik znaků, podržte stisknuté tlačítko krok zpět.

Vložení varianty znaku

V přístroji můžete psát například písmena s diakritikou. Chcete-li napsat znak **á**, stiskněte a podržte tlačítko Sym a opakovaně stiskněte tlačítko **A**, dokud není zobrazen správný znak. Pořadí a dostupnost jednotlivých znaků jsou závislé na zvoleném jazyku psaní.

Napsání čísla nebo speciálního znaku uvedeného na horní části tlačítka

Podržte stisknuté požadované tlačítko.

Adaptér HDMI

Sdílení oblíbených obrázků a videoklipů s vysokým rozlišením a procházení webu přímo v televizoru. Připojte adaptér k přístroji a poté připojte kompatibilní kabel HDMI (dodáván samostatně). Nyní vše uvidíte na velké obrazovce.



Adaptér USB OTG

Adaptér USB On-The-Go (OTG) umožňuje připojit k přístroji kompatibilní klíčenky nebo pevné disky USB a procházet jejich obsah. Poté můžete mezi přístrojem a externí pamětí kopírovat obrázky, videa, dokumenty a jiný obsah. Takto můžete snadno zálohovat důležité soubory.



Změna hlasitosti telefonního hovoru, skladby nebo videoklipu

Použijte tlačítko hlasitosti.

Hlasitost můžete měnit během hovoru nebo když je aktivní některá aplikace.

Integrovaný reproduktor umožňuje hovořit do telefonu a poslouchat ho z krátké vzdálenosti, aniž byste museli telefon držet u ucha.

Zapnutí nebo vypnutí reproduktoru během hovoru

Zvolte možnost nebo .

Zamknutí a odemknutí tlačítek a obrazovky

Chcete-li zabránit nechtěným voláním z kapsy nebo kabelky, zamykejte tlačítka a obrazovku přístroje.

Posuňte přepínač zamykání tlačítek.



Tip: Pokud je přepínač mimo váš dosah, můžete přístroj odemknout stisknutím tlačítka Menu a zvolením možnosti **Odemknout**.

Nastavení automatického zamykání tlačítek a obrazovky

1 Zvolte možnost **Menu** > **Nastavení** a **Telefon** > **Displej** > **Prodleva obraz./ zámku kl.**.

2 Nastavte dobu, po které přístroj tlačítka a obrazovku automaticky zamkne.

Svítilna

Blesk fotoaparátu můžete používat jako svítilnu. Svítilnu zapněte nebo vypněte posunutím a podržením přepínače zámku tlačítek na dobu dvou sekund.

Svítilnu můžete používat pouze v době, kdy je aktivní domovská obrazovka. Svítilnu můžete z domovské obrazovky zapnout i v případě, že jsou zamknuta tlačítka a displej nebo celý přístroj.

Nesviťte svítilnou nikomu do očí.

Vkládání a vyjímání SIM karty

Na SIM kartu nelepte žádné nálepky.

Důležité: V přístroji nepoužívejte SIM karty mini-UICC (označované také jako karty micro-SIM), a to ani s adaptérem, ani SIM karty s výřezem mini-UICC (viz obrázek). Karta micro-SIM je menší než standardní SIM karta. Tento přístroj nepodporuje používání karet micro-SIM. Používání nekompatibilních SIM karet může poškodit kartu i přístroj a může dojít k poškození dat uložených na kartě.



Vložení SIM karty

1 Vypněte přístroj a vyjměte z něj držák SIM karty.



2 Obraťte držák SIM karty.

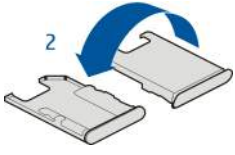

3 Zkontrolujte, zda plocha kontaktů směřuje nahoru a vložte SIM kartu do držáku.

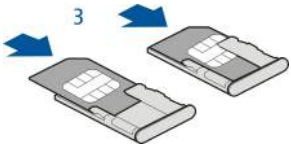

4 Obraťte držák SIM karty a vložte ho do přístroje.





Vyjmutí SIM karty

1 Vypněte přístroj.
2 Vyjměte z přístroje držák SIM karty.
3 Vyjměte SIM kartu.
4 Obraťte držák SIM karty.
5 Vložte držák SIM karty do přístroje.

Nabíjení přístroje

Baterie

Tento přístroj má vnitřní, nevyjímatelnou, dobíjecí baterii. Používejte pouze schválené nabíječky Nokia určené pro tento přístroj. Přístroj můžete nabíjet také pomocí kompatibilního datového kabelu USB.

Nepokoušejte se vyjmout baterii z přístroje. K výměně baterie předejte přístroj do nejbližšího autorizovaného servisního střediska.

Službu výměny baterií mohou nabízet také autorizované prodejny.

Důležité: Baterii smí vyměňovat pouze kvalifikovaný pracovník nebo autorizovaný servis. Neautorizovaná výměna baterie může zrušit platnost záruky.

Když má přístroj nedostatek energie, přejde do úsporného režimu. Nastavení některých aplikací nemusí být možné měnit. Chcete-li úsporný režim vypnout, stiskněte vypínač a zvolte možnost **Deaktiv. úsporu energie**.

Nabíjení baterie

Baterie je dodávána částečně nabita, ale před prvním zapnutím přístroje ji může být nutné dobít.

Pokud přístroj ukazuje nízké nabití, použijte tento postup:

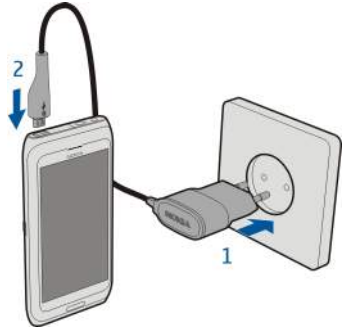

1

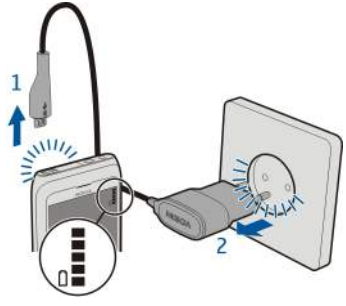

2

Baterii nemusíte nabíjet po určitou danou dobu a během nabíjení můžete s přístrojem pracovat.

Je-li baterie zcela vybitá, může trvat několik minut, než se na displeji zobrazí kontrolka nabíjení a je možné volat.

Pokud baterie nebyla delší dobu používána, bude zřejmě nutné pro zahájení nabíjení připojit nabíječku, odpojit ji a znovu připojit.

Nabíjení baterie přes rozhraní USB

Je baterie skoro vybitá, ale nemáte s sebou nabíječku? Kompatibilním kabelem USB můžete přístroj připojit ke kompatibilnímu zařízení, například k počítači.

Chcete-li zabránit poškození konektoru nabíječky, buďte při připojování a odpojování kabelu opatrní.

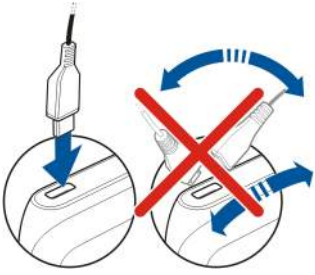

Když je přístroj připojen k počítači, můžete synchronizovat data i během nabíjení.

Nabíjení datovým kabelem USB může začít později a nemusí pracovat, pokud používáte nenapájený rozbočovač USB. Nabíjení přístroje je rychlejší, když ho připojíte do zásuvky.

Při nabíjení baterie svítí indikátor nabíjení u konektoru USB. Když je baterie málo nabitá, indikátor nabíjení bliká. Zahájení nabíjení může určitou dobu trvat.

Umístění antén

Nedotýkejte se zbytečně antény, pokud anténa přijímá nebo vysílá signály. Kontakt s anténou ovlivňuje kvalitu rádiové komunikace a může způsobit, že přístroj bude pro provoz potřebovat větší výkon a může snížit životnost baterie.



Oblast antény je vyznačena šedou barvou.

Headset

K přístroji můžete připojit kompatibilní headset nebo kompatibilní sluchátka.



Zapnutí a vypnutí přístroje

Zapnutí

Podržte stisknutý vypínač ⏻, dokud neucítíte zavibrování přístroje.

Vypnutí

Podržte stisknutý vypínač ⏻.



První použití přístroje

Po vložení SIM karty a prvním zapnutí vás přístroj provede úvodním nastavením. Chcete-li využívat služby Ovi společnosti Nokia, vytvořte si účet Nokia. Můžete si také zkopírovat kontakty a jiný obsah z předchozího přístroje a objednat si zasílání užitečných tipů a triků.

Chcete-li si vytvořit účet Nokia, musíte být připojeni k internetu. Informace o poplatcích za datové přenosy získáte u provozovatele služby. Pokud se k internetu nemůžete připojit, můžete si účet vytvořit později.

Tip: Chcete-li si účet Nokia vytvořit a spravovat přes internet, přejděte na stránku www.ovi.com.

Pokud již účet Nokia máte, přihlaste se.

Tip: Zapomněli jste heslo? Můžete požádat o jeho zaslání e-mailem nebo textovou zprávou.

Aplikace Přenos dat slouží ke kopírování obsahu, například následujících položek:

- Kontakty
- Zprávy
- Obrázky a video
- Osobní nastavení

Když nastavíte e-mailový účet, můžete si nastavit zobrazení schránky Přijaté na domovské obrazovce, abyste mohli snadno kontrolovat příchozí e-maily.

Pokud potřebujete během nastavování účtu uskutečnit tísňové volání, stiskněte tlačítko Menu.

Účet Nokia

Při prvním zapnutí vás přístroj provede vytvořením účtu Nokia.

Účet Nokia nabízí například následující možnosti:

- Přístup ke všem službám Ovi společnosti Nokia s jediným uživatelským jménem a heslem, a to z přístroje i z kompatibilního počítače
- Stahování obsahu ze služeb Ovi
- Ukládání údajů o modelu přístroje, kreditních kartách a kontaktech. Můžete zadat i údaje platební karty.
- Ukládání důležitých tras pro pěší i motoristy do služby Mapy Ovi

Další informace o účtu Nokia a službách Ovi najdete na webu www.ovi.com.

Chcete-li si účet Nokia vytvořit později, připojte se z přístroje ke službě Ovi a budete vyzváni k vytvoření účtu.

Nastavení přístroje

Chcete-li určit základní nastavení přístroje, vyberte na jedné z domovských obrazovek zástupce Nast. telef. ( ). Chcete-li přejít na jinou domovskou obrazovku, přejděte vlevo nebo vpravo.

Můžete v ní například:

- Kopírování kontaktů, obrázků a jiného obsahu z předchozího přístroje Nokia
- Přizpůsobení přístroje změnou vyzváněcího tónu a vizuálního motivu
- Nastavení pošty
- Aktualizace softwaru přístroje
- Změna nastavení ovládání vysouváním

Chcete-li nastavení zadat později, můžete zvolit možnost **Menu** > **Aplikace** > **Nástroje** > **Nast. telef.**.

Dostupné volby se mohou lišit.

Kopírování kontaktů nebo obrázků ze starého přístroje

Chcete rychle zkopírovat důležité informace z předchozího kompatibilního přístroje Nokia a přejít k práci s novým? Pomocí aplikace Přenos dat můžete bezplatně zkopírovat například kontakty, záznamy kalendáře a obrázky do nového přístroje.

Váš předchozí přístroj Nokia musí podporovat spojení Bluetooth.

Zvolte možnost **Menu** > **Aplikace** > **Nástroje** > **Nast. telef.** a **Přenos dat**.



Pokud v předchozím přístroji Nokia aplikace Přenos dat není, pošle mu ji nový přístroj formou zprávy přes spojení Bluetooth. Chcete-li nainstalovat aplikaci, otevřete zprávu v předchozím přístroji a postupujte podle pokynů na displeji.

1 Vyberte přístroj, ke kterému se chcete připojit, a oba přístroje spárujte. Musí být zapnuta technologie Bluetooth.
2 Pokud kterýkoli přístroj vyžaduje zadání hesla, zadejte heslo. Heslo, které si můžete určit sami, musíte zadat v obou zařízeních. Heslo některých zařízení je pevně nastaveno. Další informace najdete v uživatelské příručce k zařízení.

   Heslo platí pouze pro aktuální spojení.
3 Vyberte obsah a zvolte možnost **OK**.

Přístupové kódy

PIN or PIN2 code (4-8 digits)	These protect your SIM card against unauthorised use or are required to access some features. You can set your device to ask for the PIN code when you switch it on. If not supplied with your SIM card or you forget the codes, contact your service provider. If you enter the code incorrectly three times in a row, you need to unblock the code with the PUK or PUK2 code.
PUK or PUK2 code (8 digits)	These are required to unblock a PIN or PIN2 code. If not supplied with your SIM card, contact your service provider.

IMEI number (15 digits)	This is used to identify valid devices in the network. The number can also be used to block, for example, stolen devices. To view your IMEI number, dial ***#06#**.
Lock code (security code) (min. 4 digits or characters)	This helps you protect your device against unauthorised use. You can set your device to ask for the lock code that you define. Keep the code secret and in a safe place, separate from your device. If you forget the code and your device is locked, your device will require service. Additional charges may apply, and all the personal data in your device may be deleted. For more information, contact a Nokia Care Point or your device dealer.

Práce s uživatelskou příručkou v přístroji

Zvolte možnost **Menu** > **Aplikace** > **Už. příručka**.

Otevření uživatelské příručky z aplikace

Zvolte možnost **Volby** > **Uživatelská příručka**. Tato možnost není k dispozici pro všechny aplikace.

Hledání v uživatelské příručce

V otevřené uživatelské příručce zvolte možnost **Volby** > **Hledat** a zadejte do pole hledání písmeno nebo slovo.

Přepínání mezi uživatelskou příručkou a aplikací

Podržte stisknuté tlačítko Menu, přejeďte prstem vlevo nebo vpravo a vyberte požadovanou aplikaci.

Ikona označuje odkaz na webovou stránku. Na konci pokynů mohou být uvedeny odkazy na příbuzná témata.

Instalace sady Nokia Ovi Suite do počítače

Sada Nokia Ovi Suite pro počítač slouží je správě obsahu přístroje a jeho synchronizaci s počítačem. Také můžete aktualizovat nejnovější software v přístroji a stahovat mapy.

Nejnovější verzi sady Nokia Ovi Suite si stáhněte do počítače ze serveru www.ovi.com/suite.

Pokud se počítač nemůže připojit k internetu, nainstalujte sadu Nokia Ovi Suite z paměti přístroje:

1 K připojení přístroje k počítači použijte kompatibilní datový kabel USB.

Pokud v počítači používáte operační systém Windows XP nebo Windows Vista, změňte režim USB přístroje na režim **Velkokap. úlož.**. Chcete-li v přístroji nastavit režim USB, vyberte oblast upozornění v pravém horním rohu a zvolte možnost > **Velkokap. úlož.**.

Velkokapacitní paměť přístroje je v počítači zobrazena jako vyjímatelný disk.



2 V počítači zvolte možnost **Nainstalovat sadu Nokia Ovi Suite**.



Pokud se automaticky neotevře okno instalace, ručně spusťte instalační soubor. Zvolte možnost **Otevřít složku a zobrazit soubory** a poklepejte na soubor **Install_Nokia_Ovi_Suite.exe**.

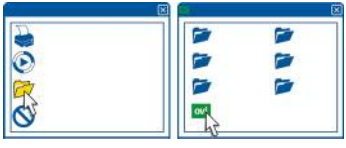

3 Postupujte podle zobrazených pokynů.

4 Pokud v počítači používáte operační systém Windows XP nebo Windows Vista, zkontrolujte po dokončení instalace, zda je v přístroji nastaven režim USB **Nokia Ovi Suite**.

Další informace o sadě Nokia Ovi Suite najdete na webu www.ovi.com/suite.

Chcete-li zjistit, které operační systémy sada Nokia Ovi Suite podporuje, přejděte na web www.nokia.com/support.

Základní použití

Akce na dotykové obrazovce

Chcete-li pracovat s uživatelským rozhraním, klepněte na dotykovou obrazovku nebo na ni klepněte a podržte prst.

Spuštění aplikace nebo jiného prvku obrazovky

Klepněte na aplikaci nebo prvek.

Rychlý přístup k funkcím

Klepněte a podržte položku. Přístroj otevře místní menu s dostupnými možnostmi. Chcete-li například poslat obrázek nebo odstranit upozornění, klepněte a podržte obrázek nebo upozornění a v místním menu vyberte příslušnou možnost.

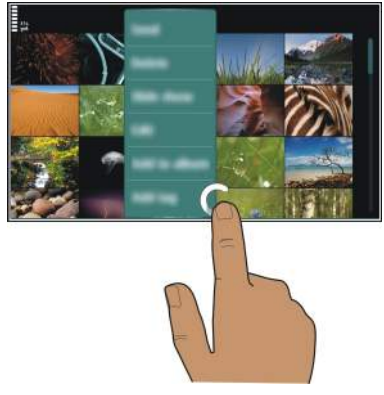

Když klepnete na domovskou obrazovku a podržíte ji, přejde přístroj do režimu úprav.



Přetažení položky



Klepněte na položku a podržte ji a přejeďte prstem po obrazovce. Položka sleduje váš prst.

Při zapnutém režimu úprav můžete položky na domovské obrazovce a v hlavním menu přetahovat.

Přejetí



Položte prst na obrazovku a rovnoměrným pohybem přejeďte v požadovaném směru. Chcete-li například při zobrazeném obrázku přejít na další obrázek, přejeďte vlevo.

Posouvání seznamu nebo menu

Položte prst na obrazovku, rychle ho posuňte nahoru nebo dolů a zvedněte ho. Obsah obrazovky se bude posouvat rychlostí a směrem odpovídajícími situaci při zvednutí

prstu. Chcete-li vybrat položku posouvaného seznamu a zastavit pohyb, klepněte na položku.



Přiblížení

Položte dva prsty na položku, například na obrázek nebo webovou stránku, a posuňte prsty od sebe.



Oddálení

Položte dva prsty na položku a posuňte je k sobě.

Tip: Pro zvětšování a zmenšování můžete také dvakrát klepnout na danou položku.

Interaktivní prvky domovské obrazovky

Prvky domovské obrazovky jsou interaktivní. Přímo na domovské obrazovce můžete například měnit datum a čas, nastavovat upozornění, zadávat záznamy kalendáře nebo upravovat profily.



Nastavení upozornění
Vyberte hodiny (1).

Zapínání a úpravy profilů
Vyberte profil (2).

Zobrazování a úpravy rozvrhu
Vyberte datum (3).

Zobrazení nepřijatých hovorů a nepřečtených zpráv
Vyberte oblast upozornění (4).

Zobrazení dostupných sítí WLAN a správa spojení Bluetooth
Vyberte oblast upozornění (4).

Změna nastavení připojení
Vyberte oblast upozornění (4) a zvolte možnost ⇌.

Ve většině ostatních zobrazení můžete vybrat oblast upozornění (4) a provést následující akce:

- Změna nastavení připojení
- Spuštění hodin a nastavení upozornění
- Zobrazení stavu baterie a zapnutí úsporného režimu
- Zobrazení upozornění na nepřijaté hovory a nepřečtené zprávy
- Spuštění průvodce sítěmi WLAN a připojení k síti WLAN
- Správa spojení Bluetooth

Přepínání mezi spuštěnými aplikacemi

Můžete zobrazit aplikace a úkolu pracující na pozadí a přepínat mezi nimi.

Podržte stisknuté tlačítko Menu, přejeďte prstem vlevo nebo vpravo a vyberte požadovanou aplikaci.



Aplikace spuštěné na pozadí zvyšují spotřebu energie z baterie a zabírají paměť. Chcete-li ukončit aplikaci, kterou nepoužíváte, zvolte možnost ⊠.

Tip: Chcete-li ukončit všechny spuštěné aplikace, vyberte a podržte přepínač úloh a v rozevíracím menu zvolte možnost **Zavřít vše**.

Psaní textu

Psaní z klávesnice

Klávesnice

Tento přístroj má úplnou klávesnici. Chcete-li otevřít klávesnici, zatlačte na horní část dotykové obrazovky. Při otevření klávesnice přístroj automaticky otočí obsah displeje ze zobrazení na výšku do zobrazení na šířku.



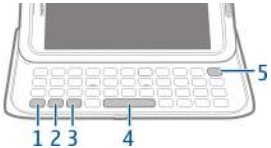

1 Funkční tlačítko. Chcete-li psát speciální znaky vytištěné na horní části tlačítek, stiskněte funkční tlačítko a stiskněte odpovídající tlačítko. Chcete-li zadat několik speciálních tlačítek postupně, stiskněte funkční tlačítko dvakrát po sobě. Pro návrat do normálního režimu stiskněte funkční tlačítko.
2 Tlačítko Shift. Chcete-li přepnout na velká nebo malá písmena, stiskněte dvakrát tlačítko Shift. Chcete-li při psaní malých písmen napsat jedno velké nebo při psaní velkých písmen jedno malé, stiskněte tlačítko Shift a poté stiskněte požadované tlačítko abecedy.
3 Tlačítko Sym. Chcete-li psát speciální znaky, které nejsou zobrazeny na klávesnici, stiskněte tlačítko Sym a vyberte požadovaný znak. Chcete-li změnit jazyk psaní, stiskněte a podržte tlačítko Shift a stiskněte tlačítko Sym a vyberte požadovaný jazyk.
4 Mezerník
5 Tlačítko Backspace. Chcete-li odstranit znak, stiskněte tlačítko krok zpět. Chcete-li odstranit několik znaků, podržte stisknuté tlačítko krok zpět.

Vložení varianty znaku

V přístroji můžete psát například písmena s diakritikou. Chcete-li napsat znak **á**, stiskněte a podržte tlačítko Sym a opakovaně stiskněte tlačítko **A**, dokud není zobrazen správný znak. Pořadí a dostupnost jednotlivých znaků jsou závislé na zvoleném jazyku psaní.

Napsání čísla nebo speciálního znaku uvedeného na horní části tlačítka

Podržte stisknuté požadované tlačítko.

Dotykové vkládání

Psaní textu na virtuální klávesnici

Používání virtuální klávesnice

Chcete-li aktivovat virtuální klávesnici, vyberte pole pro vkládání textu. Virtuální klávesnici můžete používat v režimu na šířku i na výšku.



1 Virtuální klávesnice
2 Tlačítko Zavřít - Zavře virtuální klávesnici.
3 Tlačítko Shift a velká písmena - chcete-li při psaní malých písmen napsat jedno velké nebo naopak, stiskněte před zadáním znaku toto tlačítko. Chcete-li zapnout režim velkých písmen, klepněte na tlačítko dvakrát. Zapnutý režim velkých písmen je označen podtržením tlačítka.
4 Rozsah znaků – Vyberte požadovaný rozsah znaků, například číslice nebo speciální znaky.
5 Tlačítka se šipkami - pohyb kurzoru vlevo nebo vpravo.
6 Mezerník - Vloží mezeru.
7 Menu psaní – Zapnutí nebo vypnutí prediktivního psaní nebo volba jazyka psaní.
8 Tlačítko Enter - přesunutí kurzoru na další řádek nebo pole pro psaní textu. Další funkce vycházejí z aktuálního kontextu. Například v řádku adresy webového prohlížeče má význam ikony Přejít.
9 Tlačítko Backspace - odstranění znaku.

Přepínání mezi virtuální klávesnicí a číselnou klávesnicí v režimu na výšku

Zvolte možnost > **Alfanumeric. klávesnice** nebo **Klávesnice QWERTZ**.

Přidání diakritiky ke znaku

Podržte stisknuté tlačítko s požadovaným znakem.

Zapnutí prediktivního psaní textu z virtuální klávesnice

Prediktivní psaní textu nemusí k dispozici pro všechny jazyky.

1 Zvolte možnost > **Volby vkládání** > **Aktivovat predikci**. Přístroj zobrazí text
2 Začněte psát slovo. Přístroj při psaní navrhuje možná slova. Když přístroj zobrazí správné slovo, vyberte ho.
3 Není-li požadované slovo ve slovníku, přístroj navrhne alternativní slovo ze slovníku. Chcete-li přidat nové slovo do slovníku, vyberte slovo, které jste napsali.

Vypnutí režimu prediktivního psaní textu

Zvolte možnost > **Volby vkládání** > **Deaktivovat predikci**.

Změna nastavení psaní textu

Zvolte možnost > **Volby vkládání** > **Nastavení**.

Psaní textu na virtuální klávesnici

Používání virtuální číselné klávesnice

Pokud při psaní v režimu na výšku používáte raději alfanumerickou klávesnici, můžete na ni přepnout.

1 Vyberte pole pro zadávání textu.
2 Zvolte možnost > **Alfanumeric. klávesnice**.



1 Tlačítka číslic
2 ***** – Zadávání speciálních znaků. Když je zapnuto prediktivní psaní textu a slovo je podtrženo, slouží k procházení mezi návrhy.
3 Tlačítko Shift – Nastavení malých nebo velkých písmen. Chcete-li zapnout nebo vypnout prediktivní psaní textu, stiskněte tlačítko dvakrát rychle po sobě. Chcete-li přepnout mezi režimem písmen a číslic, tlačítko stiskněte a podržte.
4 Tlačítko Zavřít – Zavření virtuální klávesnice.
5 Tlačítka se šipkami – Pohyb kurzoru vlevo nebo vpravo.
6 Menu psaní – Zapnutí prediktivního psaní textu, změna jazyka psaní nebo přepnutí na virtuální klávesnici.
7 Tlačítko Backspace – Odstranění znaku.
8 Indikátor psaní textu (je-li k dispozici) – Zobrazuje nastavení malých nebo velkých písmen, režimů písmen a číslic a zapnutí nebo vypnutí prediktivního psaní textu.

Zapnutí tradičního psaní na virtuální klávesnici

Dvakrát rychle stiskněte tlačítko **#**.

Zadání znaku

1 Opakovaně stiskněte tlačítko s číslicí (1-9), dokud není zobrazen požadovaný znak. Tlačítko s číslicí nabízí více znaků, než je na něm zobrazeno.

2 Je-li další požadovaný znak umístěn na stejném tlačítku jako znak předchozí, počkejte, dokud se nezobrazí kurzor, nebo posuňte kurzor vpřed a poté zadejte znak.

Napsání mezery
Stiskněte tlačítko **0**.

Přesunutí kurzoru na další řádek
Třikrát rychle stiskněte tlačítko **0**.

Zapnutí prediktivního psaní textu z virtuální klávesnice
Prediktivní psaní textu je založeno na spolupráci s vestavěným slovníkem, do kterého můžete přidávat nová slova. Prediktivní psaní textu není k dispozici pro všechny jazyky.

1 Zvolte možnost > **Zapnout prediktiv. text**.
2 Pomocí stisknutí tlačítek 2-9 napište požadované slovo. Pro každé písmeno stiskněte odpovídající tlačítko pouze jednou. Například pro napsání slova Nokia při zvoleném anglickém slovníku zadejte klepnutím na tlačítko **6** písmeno N, tlačítkem **6** písmeno o, tlačítkem **5** písmeno k, tlačítkem **4** písmeno i a tlačítkem **2** písmeno a.

   Zobrazované slovo se po každém stisknutí tlačítka změní.
3 Pokud slovo není správné, stiskněte opakovaně tlačítko *****, dokud přístroj nezobrazí požadované slovo. Pokud slovo ve slovníku není, zvolte možnost **Psaní**, zadejte slovo tradičním způsobem a zvolte možnost **OK**.

   Je-li za slovem zobrazen znak **?**, není slovo, které chcete napsat, ve slovníku. Chcete-li slovo přidat do slovníku, zvolte možnost *****, zadejte slovo tradičním způsobem a zvolte možnost **OK**.
4 Mezeru vložíte tlačítkem **0**. Chcete-li zadat některé z běžných interpunkčních znamének, stiskněte tlačítko **1** a poté opakovaným stisknutím tlačítka ***** vyberte správné interpunkční znaménko.
5 Začněte psát další slovo.

Vypnutí prediktivního psaní textu
Rychle po sobě dvakrát stiskněte tlačítko **#**.

Nastavení jazyka psaní

Zvolte možnost **Menu** > **Nastavení** a **Telefon** > **Dotykové vkládání** > **Jazyk psaní**.

Změna jazyka během psaní
Zvolte možnost > **Volby vkládání** > **Jazyk psaní** nebo > **Jazyk psaní**.

Dostupné volby se mohou lišit.

Tlačítkové zkratky

Klávesové zkratky usnadňují používání aplikací.

Obecné klávesové zkratky

Ctrl + C	Kopírování textu.
Ctrl + X	Vyjmutí textu.
Ctrl + V	Vložení textu.
Shift + Sym	Změna jazyka psaní.
Ctrl + A	Výběr všeho.
Ctrl + B	Tučné písmo.

Zkratky e-mailu

C	Vytvoření nové zprávy.
R	Odpověď na zprávu.
A	Odpověď všem.
F	Předání zprávy dál.
D	Odstranění zprávy.
I	Sbalení nebo rozbalení seznamu zpráv.
L	Označení zprávy příznakem.
M	Přesunutí zprávy do jiné složky.
N	Přechod na další zprávu.
P	Přechod na předchozí zprávu.
S	Hledání zpráv.
U	Označení zprávy jako přečtené nebo nepřečtené.
Z	Synchronizace e-mailového účtu.
H	Otevření uživatelské příručky v přístroji.

Indikátory na displeji

Obecné indikátory

Je zamknuta dotyková obrazovka a tlačítka.


Přístroj upozorňuje na příchozí hovory a zprávy tiše.


Je nastaveno upozornění.


Je aktivní dočasný profil.


Máte zmeškanou událost kalendáře.

Indikátory hovoru


Někdo vám zkoušel volat.


Používáte druhou telefonní linku (síťová služba).

Příchozí hovory jsou přesměrovány na jiné číslo (síťová služba). Pokud máte dvě telefonní linky, označuje číslo aktivní linku.

Přístroj je připraven na internetový hovor.


Je aktivní datové volání (síťová služba).

Indikátory zpráv

Máte nepřečtené zprávy. Pokud indikátor bliká, může být plná schránka Přijaté.


Ve složce K odeslání jsou připraveny zprávy k odeslání.

Indikátory sítě


Přístroj je připojen k síti GSM (síťová služba).


Přístroj je připojen k síti 3G (síťová služba).

Je navázáno paketové datové spojení GPRS (síťová služba). Ikona ukazuje, že spojení je přidrženo. Ikona ukazuje, že je spojení otevíráno nebo zavíráno.

Je navázáno paketové datové spojení EGPRS (síťová služba). Ikona ukazuje, že je spojení přidrženo. Ikona ukazuje, že je spojení navazováno.

Je navázáno datové spojení 3G (síťová služba). Ikona ukazuje, že je spojení přidrženo. Ikona ukazuje, že je spojení navazováno.


Je navázáno datové spojení HSPA (síťová služba). Ikona ukazuje, že je spojení přidrženo. Ikona ukazuje, že je spojení navazováno.


Je k dispozici připojení k síti WLAN. Ikona ukazuje, že je spojení šifrováno. Ikona ukazuje, že spojení není šifrováno.

Indikátory připojení


Je aktivní spojení Bluetooth. Ikona ukazuje, že přístroj posílá data. Když indikátor bliká, přístroj se pokouší o připojení k druhému přístroji.


K přístroji je připojen kabel USB.
K přístroji je připojen kabel HDMI.
Je aktivní spojení GPS.
Probíhá synchronizace přístroje.
K přístroji je připojen kompatibilní headset.
K přístroji je připojen kompatibilní výstupní televizní kabel.
K přístroji je připojen kompatibilní textový telefon.

Nastavení světelného upozornění na nepřijaté hovory nebo zprávy

Tento přístroj má v tlačítku Menu indikátor. Když indikátor přístroje bliká, máte nepřijatý hovor nebo přišla zpráva.

Zvolte možnost **Menu** > **Nastavení** a **Telefon** > **Světelná signalizace** > **Světelná signalizace**.

Hledání v přístroji a na internetu


V přístroji i na internetu můžete hledat různé položky, například zprávy, obrázky, soubory, hudbu či video.

1 Zvolte možnost **Menu** > **Aplikace** > **Hledání**.
2 Začněte psát hledané slovo a vybírejte v seznamu návrhů.
3 Chcete-li hledat na internetu, vyberte na konci výsledků hledání odkaz pro hledání na internetu. Potřebujete aktivní připojení k Internetu.

Tip: Na domovskou obrazovku můžete přidat nástroj widget pro hledání. Klepněte na domovské obrazovce a podržte na ní prst, zvolte ikonu a vyberte v seznamu nástroj widget pro hledání.

Práce s přístrojem offline

Na místech, kde nechcete volat ani přijímat hovory, můžete aktivovat profil Offline a stále používat kalendář, seznam kontaktů a hry offline. Přístroj vypínejte na místech, kde je používání mobilních telefonů zakázáno nebo kde může způsobit rušení nebo jiné nebezpečí.

Na domovské obrazovce vyberte profil a zvolte možnost **Off-line**.

Když je zapnut profil Offline, přístroj vypne připojení k celulární síti. Všechny vysokofrekvenční signály vysílané mezi přístrojem a celulární sítí jsou vypnuty. Pokud se pokusíte poslat zprávu, bude uložena do složky K odeslání a bude odeslána až po zapnutí jiného profilu.

Přístroj můžete používat i bez vložené SIM karty. Vypněte přístroj a vyjměte SIM kartu. Když přístroj znovu zapnete, bude aktivován profil Offline.

Důležité: V profilu Off-line nemůžete volat ani přijímat žádné hovory ani používat další funkce, které vyžadují pokrytí mobilní sítí. Stále byste měli mít možnost volat na oficiální číslo tísňové linky naprogramované v přístroji. Chcete-li uskutečňovat hovory, musíte nejprve změnit profil.

Když je aktivován profil Offline, můžete se i nadále připojovat k bezdrátovým sítím WLAN, například při čtení e-mailu nebo prohlížení internetu. Můžete používat i spojení Bluetooth.

Nezapomeňte dodržovat všechna příslušná bezpečnostní doporučení.

Prodloužení životnosti baterie

Pokud se vám zdá, že pořád jen hledáte nabíječku, můžete vyzkoušet kroky vedoucí ke snížení spotřeby energie přístrojem.

- Baterii vždy nabíjejte na plnou kapacitu.
- Když je zapnut úsporný režim, jsou optimalizována nastavení přístroje, například **Režim sítě** a spořič displeje.

Zapnutí úsporného režimu

Stiskněte vypínač a zvolte možnost **Aktivovat úsporu energie**. Chcete-li úsporný režim vypnout, stiskněte vypínač a zvolte možnost **Deaktiv. úsporu energie**.

Ukončení aplikací, které nepoužíváte

Podržte stisknuté tlačítko Menu, přejeďte displej, a jakmile je zobrazena požadovaná aplikace, zvolte možnost .

Zvuky, motivy a efekty

- Vypněte nepotřebné zvuky jako jsou tóny tlačítek.
- Spíše než reproduktor používejte sluchátka s kabelem.
- Změňte prodlevu, po které přístroj vypne displej.

Nastavte délku prodlevy

Zvolte **Menu** > **Nastavení** a **Telefon** > **Displej** > **Prodleva osvětlení**.

Zapnutí tmavého motivu a tapety

Zvolte **Menu** > **Nastavení** a **Motivy** > **Obecný**. Chcete-li změnit tapetu, zvolte na domovské obrazovce možnost **Volby** > **Změnit tapetu**.

Vypnutí efektu animace pozadí
Zvolte **Menu** > **Nastavení** a **Motivy** > **Obecný** > **Volby** > **Efekty motivu** > **Vypnuty**.

Snížení jasu displeje
V nastavení displeje zvolte možnost **Jas**.

Vypnutí spořiče obrazovky Velké hodiny
Zvolte **Menu** > **Nastavení** a **Motivy** > **Spořič displeje** > **Žádný**.

Využívání sítí

- Pokud posloucháte hudbu nebo přístroj používáte jinak, ale nechcete telefonovat ani přijímat hovory, zapněte profil Offline.
- Nastavte přístroj tak, aby méně často kontroloval novou poštu.
- Připojujte se k internetu přes síť WLAN a nikoli přes paketové datové spojení (GPRS nebo 3G).
- Pokud je přístroj nastaven tak, aby používal sítě GSM i 3G (duální režim), využívá při hledání sítí 3G více energie.

Nastavení přístroje na využívání pouze sítě GSM
Zvolte **Menu** > **Nastavení** a **Připojení** > **Síť** > **Režim sítě** > **GSM**.

Vypnutí technologie Bluetooth, kdykoli ji nepotřebujete
Zvolte **Menu** > **Nastavení** a **Připojení** > **Bluetooth** > **Bluetooth** > **Vypnuto**.

Vypnutí hledání dostupných sítí WLAN přístrojem
Zvolte **Menu** > **Nastavení** a **Připojení** > **WLAN** > **Volby** > **Nastavení** > **Zobrazit dostupn. WLAN** > **Nikdy**.

Navazování paketového datového spojení (3G nebo GPRS) pouze když je potřeba
Zvolte **Menu** > **Nastavení** a **Připojení** > **Nastavení admin.** > **Paketová data** > **Spojení paketovými daty** > **Podle potřeby**.

Přizpůsobení a služba Ovi Obchod

Profily

Profily

Zvolte možnost **Menu** > **Nastavení** > **Profily**.

Čekáte hovor, ale nemůžete telefon nechat zvonit? Přístroj má různé skupiny nastavení, zvané profily, pomocí nichž můžete upravit nastavení pro různé události a prostředí. Můžete si také vytvořit vlastní profily.

Profily si můžete upravit pomocí těchto kroků:

- Změna vyzváněcího tónu a tónů upozornění na zprávy.
- Nastavení hlasitosti vyzváněcích tónů a tónů upozornění.
- Vypnutí tónů tlačítek a upozornění.
- Zapnutí vibrací.
- Nastavení přístroje, aby vyslovil jméno volajícího kontaktu.

Přizpůsobení tónů

Tóny přístroje můžete přizpůsobit pro jednotlivé profily.

Zvolte možnost **Menu** > **Nastavení** > **Profily** .

1 Vyberte požadovaný profil.
2 Zvolte **Upravit** a vyberte požadovanou možnost.

Tip: Vyzváněcí tóny si můžete stáhnout ze služby Ovi Obchod. Další informace o obchodu Ovi najdete na webu www.ovi.com.

Ztišení přístroje

Když je zapnut tichý profil, je vypnuto vyzvánění a tóny upozornění. Tento profil zapněte, když jste v kině nebo na jednání.

Na domovské obrazovce vyberte profil a zvolte možnost **Tichý**.

Změna profilu pro schůzky a pobyt mimo budovy

Když je zapnut profil pro schůzky, přístroj místo vyzvánění jednou diskrétně pípne. Když je zapnut venkovní profil, jsou vyzváněcí tóny hlasitější, abyste v hlasitém prostředí nezmeškali hovor.

Na domovské obrazovce vyberte profil a zvolte možnost **Jednání** nebo **Venku**.

Vytvoření nového profilu

Jak přístroj nastavit tak, aby splňoval vaše potřeby v práci, ve škole či doma? Můžete si pro různé situace vytvořit nové profily a dát jim vhodné názvy.

1 Zvolte možnost **Menu** > **Nastavení** > **Profily** a **Volby** > **Vytvořit nový**.
2 Určete nastavení profilu a zvolte možnost **Název profilu**.
3 Zadejte název profilu.

Nastavení dočasného profilu

Profil můžete aktivovat na zadanou dobu, po níž bude aktivován dříve používaný profil.

Zvolte možnost **Menu** > **Nastavení** > **Profily**.

1 Vyberte požadovaný profil a možnost **Načasovaný**.
2 Nastavte čas, kdy má dočasný profil skončit.

Změna motivu

Motivy mění barvy a vzhled displeje.

Zvolte možnost **Menu** > **Nastavení** > **Motivy**.

Zvolte možnost **Obecný** a vyberte motiv.

Některé motivy obsahují efekty animace pozadí. Chcete-li ušetřit baterii, zvolte možnost **Obecný** > **Volby** > **Efekty motivu** > **Vypnuty**.

Tip: Motivy si můžete stáhnout ze služby Nokia Ovi Obchod. Další informace o obchodu Ovi najdete na webu www.ovi.com.

Domovská obrazovka

Domovská obrazovka

Na domovské obrazovce můžete:

- zobrazovat upozornění na nepřijaté hovory a přijaté zprávy,
- spouštět oblíbené aplikace,
- ovládat aplikace, například hudební přehrávač,
- přidávat zástupce různých funkcí, například psaní zpráv,
- zobrazovat oblíbené kontakty a rychle jim volat nebo jim posílat zprávy.

Můžete také používat více než jednu stránku domovské obrazovky, například pro práci a soukromý život.

Prvky domovské obrazovky jsou interaktivní. Když například vyberete hodiny, spustí přístroj aplikaci Hodiny.

Předem nastavené domovské obrazovky

V přístroji jsou samostatné domovské obrazovky pro pracovní a soukromé využití a obrazovka pro internetové odkazy. Obrazovky si můžete upravit podle svých přání.



Chcete-li přejít na jinou domovskou obrazovku, přejeďte doleva nebo doprava. Právě zobrazenou obrazovku označuje ikona .

Přizpůsobení domovské obrazovky

Chcete mít na pozadí domovské obrazovky fotografii oblíbeného místa nebo rodiny? Tuto tapetu můžete změnit a položky na domovské obrazovce uspořádat podle svých představ.

Tip: Pokud máte více než jednu domovskou obrazovku, můžete mezi obrazovkami během úprav přepínat a přizpůsobit tak všechny domovské obrazovky současně.

Změna tapety

1 Klepněte na domovskou obrazovku a podržte prst.
2 Zvolte možnost **Volby** > **Změnit tapetu** > **Obrázek**.
3 Vyberte požadovaný obrázek.
4 Zvolte možnost **Hotovo**.

Tip: Další obrázky si můžete stáhnout ze služby Ovi Obchod společnosti Nokia. Další informace o obchodu Ovi najdete na webu www.ovi.com.

Uspořádání položek na domovské obrazovce

1 Klepněte na domovskou obrazovku a podržte prst.
2 Přetáhněte položky na nové místo.



3 Zvolte možnost **Hotovo**.

Přidání nástroje widget na domovskou obrazovku

Zajímá vás dnešní počasí nebo aktuální zprávy? Na domovskou obrazovku můžete přidávat miniaplikace (nástroje widget). Díky nim uvidíte přehled nejdůležitějších informací.

1 Klepněte na domovskou obrazovku a podržte prst.
2 Zvolte možnost a vyberte v seznamu požadovaný nástroj.
3 Vyberte možnost **Hotovo**.

Nástroj widget může příslušnou aplikaci rozšířit nebo změnit její funkce. Pokud například přidáte nástroj widget pro upozorněn, bude vás upozorňovat na přijaté zprávy.

Tip: Chcete-li si stáhnout další nástroje, zvolte možnost **OVI**.

Používání této služby nebo stahování obsahu může vyžadovat přenos velkého množství dat, který může být zpoplatněn.

Některé nástroje widget pro domovskou obrazovku se mohou automaticky připojovat k internetu. Chcete-li tomu zabránit, zvolte možnost **Volby** > **Widgety do off-line rež.**.

Odebrání nástroje widget z domovské obrazovky

1 Klepněte na domovskou obrazovku a podržte prst.
2 Vyberte nástroj widget a v rozevíracím menu zvolte možnost **Odstranit**.
3 Vyberte možnost **Hotovo**.

Přidání zástupce na domovskou obrazovku

Víte, že můžete vytvářet zástupce nejčastěji používaných aplikací a funkcí? Můžete vytvářet zástupce aplikací, webových záložek nebo jednotlivých akcí, například psaní zprávy.

1 Podržte stisknutou domovskou obrazovku.
2 Vyberte nástroj widget zástupce a zvolte možnost **Nastavení**.
3 Vyberte zástupce, kterého chcete definovat, zvolte možnost **Záložka** nebo **Aplikace** a vyberte požadovanou položku.
4 Zvolte možnost **Zpět** > **Hotovo**.

Tip: Chcete-li zástupce odebrat, nahraďte ho jiným.

Tip: Pokud při úpravách domovské obrazovky přidáte prázdné zástupce (nástroje widget), můžete zástupce později definovat přímo na domovské obrazovce.

Přidání důležitých kontaktů na domovskou obrazovku

Přidání nejdůležitějších kontaktů na domovskou obrazovku umožní rychle jim volat nebo posílat zprávy.

Kontakty musí být uloženy v paměti přístroje.

1 V nástroji Oblíbené kontakty zvolte možnost .
2 Chcete-li označit kontakty pro přidání na domovskou obrazovku, vyberte požadované kontakty. Do nástroje můžete přidat až 20 kontaktů.

Volání nebo odeslání zprávy kontaktu

V nástroji widget vyberte kontakt.

Odebrání kontaktu z domovské obrazovky

V nástroji widget zvolte možnost a vyberte kontakt, který chcete odebrat. Kontakt bude z nástroje odstraněn, ale zůstane v seznamu kontaktů.

Uspořádání aplikací

Chcete nejčastěji používané aplikace spouštět ještě rychleji? V hlavním menu můžete aplikace uspořádat podle potřeby a skrýt méně používané aplikace do složek.

Stiskněte tlačítko Menu a zvolte možnost **Volby** > **Upravit**.

Vytvoření nové složky

Zvolte možnost **Volby** > **Nová složka**.

Přesunutí aplikace do složky

Vyberte a podržte aplikaci, v rozevíracím menu zvolte možnost **Přesunout do složky** a vyberte novou složku.

Tip: Aplikace a složky můžete také přetahovat.

Obchod Ovi

O Obchodě Ovi

Zvolte možnost **Menu** > **Obchod** a přihlaste se ke svému účtu Nokia.

Víte, že si přístroj můžete přizpůsobit přidáním dalších aplikací? Nebo třeba her, které jsou také zdarma? Ve službě Ovi Obchod najdete nejnovější obsah určený speciálně pro váš přístroj.

Stahovat si můžete následující obsah:

- Hry
- Aplikace
- Videa
- Motivy a tapety
- Vyzváněcí tóny

Navíc můžete:

- získávat obsah odpovídající vašim preferencím a místu, kde se nacházíte,
- sdílet doporučení s přáteli.

Chcete-li stahovat položky ze služby Ovi Obchod, musíte mít účet Nokia.

Když se přihlásíte, nabídne vám služba obsah kompatibilní s vaším přístrojem.

Obsah můžete hledat a stahovat přímo z mobilního přístroje nebo můžete službu Ovi Obchod otevřít v prohlížeči z kompatibilního počítače a posílat si odkazy na obsah do mobilního přístroje textovými zprávami.

Některé položky jsou nabízeny zdarma, za jiné musíte zaplatit pomocí kreditní karty nebo přes telefonní účet. Dostupnost způsobů plateb závisí na místě pobytu a poskytovateli síťových služeb.

Další informace o obchodu Ovi najdete na webu www.ovi.com.

Hledání v obchodě Ovi Store

Prohlédněte si nejnovější a nejčastěji stahované aplikace a hry a položky doporučené pro vás a váš přístroj. Můžete procházet nabízené kategorie nebo vyhledat podle určitou položku.

Zvolte možnost **Menu** > **Obchod** a přihlaste se k účtu Nokia.

1 Zvolte možnost **Menu obchodu** > **Hledat**.
2 Do pole hledání zadejte hledaná slova a zvolte možnost **Přejít**.

Když zobrazíte některou položku, uvidíte i podobné položky.

Tip: Našli jste ve službě Ovi Obchod něco, co by mohlo zajímat vaše přátele? Pošlete jim odkaz!

Tip: Chcete-li si přečíst názory ostatních, vyberte požadovanou položku. Uvidíte také popis, cenu a velikost pro stahování.

Stažení hry, aplikace nebo jiné položky

Stahování bezplatných her, aplikací a videa nebo kupování dalšího obsahu do přístroje. Ve službě Ovi Obchod najdete nejnovější obsah určený speciálně pro váš přístroj.

Zvolte možnost **Menu** > **Obchod** a přihlaste se k účtu Nokia.

1 Výběr položky.
2 Pokud je u položky cena, zvolte možnost **Koupit**. Pokud je položka nabízena zdarma, zvolte možnost **Stáhnout**.
3 Můžete platit kreditní nebo debetní kartou nebo, je-li to možné, přes telefonní účet.
   Chcete-li údaje o kreditní kartě uložit na účet Nokia, zvolte možnost **Uložit tuto kartu do mého účtu Nokia**.
   Máte-li údaje o kartě již uloženy a chcete použít jiný způsob platby, zvolte možnost **Změnit údaje pro účtování**.
4 Chcete-li obdržet účtenku, vyberte nebo zadejte e-mailovou adresu.
5 Zvolte možnost **Potvrdit**.
6 Po dokončení stahování můžete položku otevřít nebo zobrazit nebo pokračovat v procházení dalšího obsahu. Místo uložení položky v mobilním přístroji je dáno typem obsahu. Chcete-li výchozí místo změnit, zvolte možnost **Účet** > **Předvolby instalace** a vyberte požadovanou paměť.

Tip: Ke stahování větších souborů, například her, aplikací a videa, použijte spojení WLAN.

Tip: Chcete-li se vyhnout opakovanému zadávání údajů platební karty při dalších nákupech ve službě Ovi Obchod, uložte své údaje na účet Nokia. Můžete si uložit více než jednu platební kartu a při nákupu vybrat, kterou chcete použít.

O další informace o položce požádejte nabízejícího.

Zobrazení fronty ke stažení

Během stahování položky můžete pokračovat v procházení dalšího obsahu a přidávat do fronty ke stažení další položky.

Zvolte možnost **Menu** > **Obchod** a přihlaste se k účtu Nokia.

Zvolte možnost **Účet**.

Stav právě stahovaných položek uvidíte v části Nová stahování. V každém okamžiku je stahována pouze jedna položka, ostatní čekají ve frontě.

Již stažené položky jsou uvedeny v části Můj obsah.

Tip: Pokud například potřebujete dočasně ukončit připojení k síti WLAN, vyberte stahovanou položku a v podrobném zobrazení zvolte možnost **Pauza**. Chcete-li stahování obnovit, zvolte možnost **Obnovit**. Čekající položky můžete pozastavovat jednotlivě.

Pokud se stažení nezdaří, můžete položku stáhnout znovu.

Napsání recenze

Chcete s ostatními uživateli služby Ovi Obchod sdílet svůj názor na určitou položku? Napište vlastní recenzi a položku ohodnoťte.

Ke každé vámi stažené položce můžete napsat jednu recenzi.

1 Zvolte položku a **Hodnocení**.
2 Napište recenzi, ohodnoťte položku a zvolte možnost **Přidat hodnocení**.
Chcete-li recenzi upravit, zvolte možnost **Upravit hodnocení**.
3 Chcete-li recenzi publikovat, zvolte možnost **Potvrdit**.

Pomozte nám udržovat službu Ovi Obchod v pořádku a hlaste nám nevhodný obsah. Zvolte možnost **Nahlásit zneužití** a vyberte důvod. Je-li to třeba, zadejte další údaje.

Telefon

Volání telefonního čísla

1 Na domovské obrazovce otevřete možností **Volat** číselník a zadejte telefonní číslo.
Chcete-li zadat symbol +, používaný pro mezinárodní hovory, stiskněte dvakrát tlačítko *.
2 Chcete-li volat, zvolte možnost .
3 Chcete-li hovor ukončit, zvolte možnost .

Hledání kontaktu

Kontakty uložené v seznamu kontaktů můžete vyhledat.

Na domovské obrazovce otevřete klávesnici a začněte psát jméno nebo příjmení kontaktu. Hledat můžete i podle názvu společnosti.



Vypnutí hledání kontaktů
V číselníku zvolte možnost **Volby** > **Hledání kontaktů** > **Vypnuto**.

Volání kontaktu

Zvolte možnost **Menu** > **Kontakty**.

1 Chcete-li najít kontakt, zadejte do pole pro hledání první písmena nebo znaky jména nebo příjmení.
2 Vyberte kontakt.
3 Na kartě kontaktu zvolte možnost **Hlasový hovor**.
4 Pokud má kontakt více než jedno telefonní číslo, vyberte požadované číslo.

Videohovor

Máte příbuzné nebo přátele, které nevídáte moc často osobně? Proč si s nimi nepopovídat tváří v tvář při videohovoru?

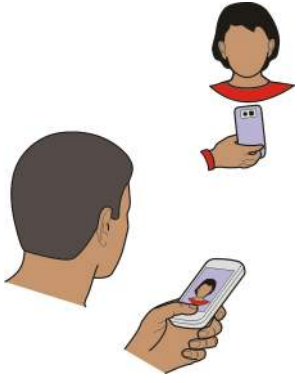

Videohovory jsou síťová služba. Při videohovoru se musíte nacházet v dosahu pokrytí sítě 3G.

Informace o dostupnosti a cenách vám sdělí poskytovatel služeb.

Videohovory jsou možné pouze mezi dvěma účastníky. Videohovor nelze uskutečnit, pokud již je aktivní jiný hlasový hovor, videohovor nebo datové volání.

1 Zvolte možnost **Menu** > **Kontakty** a najděte kontakt.
2 Vyberte kontakt a na kartě kontaktu zvolte možnost **Videohovor**.
   Při výchozím nastavení používá přístroj pro videohovory fotoaparát v přední části. Zahájení videohovoru může chvíli trvat. Není-li volání úspěšné, například když videohovory nejsou podporovány sítí nebo když přijímající přístroj není kompatibilní, přístroj se zeptá, zda chcete zahájit normální hovor nebo zda chcete poslat zprávu.
   Videohovor je aktivní, když vidíte dva videoobrazy a slyšíte zvuk z reproduktoru. Příjemce videohovoru může zakázat odesílání videa. V takovém případě slyšíte pouze hlas volajícího a můžete vidět obrázek nebo šedé pozadí.
3 Chcete-li videohovor ukončit, zvolte možnost .

Posílání obrázku místo živého videa

Zvolte možnost **Menu** > **Nastavení** a **Volání** > **Hovor** > **Obrázek ve videohovoru**.

I když neodesíláte živé video, hovor bude přesto účtován jako videohovor.

Konferenční hovor

Přístroj podporuje konferenční hovory (síťová služba) s maximálně šesti účastníky včetně vás. Konferenční videohovory nejsou podporovány.

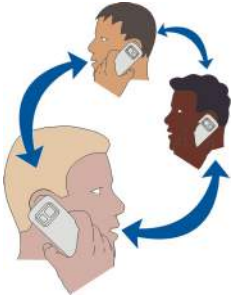

1 Zavolejte prvnímu účastníkovi.

2 Pro volání dalšímu účastníkovi zvolte možnost **Volby** > **Nový hovor**. První hovor je přidržen.
3 Po přijetí nového hovoru volanou osobou připojte prvního účastníka do konferenčního hovoru možností .

Připojení nového účastníka do konferenčního hovoru

Zavolejte jinému účastníkovi a připojte nový hovor do konferenčního hovoru.

Soukromý hovor s účastníkem konferenčního hovoru

1 Zvolte možnost .
2 Přejděte na účastníka a zvolte možnost . Konferenční hovor je v přístroji přidržen. Ostatní účastníci mohou pokračovat v konferenčním hovoru.
3 Pro návrat ke konferenčnímu hovoru zvolte možnost .

Odpojení účastníka od konferenčního hovoru

Zvolte možnost , přejděte na účastníka a zvolte možnost .

Ukončení aktivního konferenčního hovoru

Zvolte možnost .

Volání nejčastěji používaných čísel

Když nejčastěji používaná telefonní čísla přiřadíte číselným tlačítkům přístroje, můžete rodině a přátelům volat velmi rychle.

Zvolte možnost **Menu** > **Nastavení** a **Volání** > **Zrychlená volba**.

Přiřazení telefonního čísla k tlačítku zrychlené volby.

1 Vyberte tlačítko s číslicí, kterému chcete přiřadit telefonní číslo.
Tlačítko 1 je vyhrazeno pro hlasovou schránku.
2 V seznamu kontaktů vyberte telefonní číslo.

Odebrání nebo změna telefonního čísla přiřazenému k tlačítku s číslicí

Vyberte a podržte přiřazené tlačítko a v rozevíracím menu zvolte možnost **Odstranit** nebo **Změnit**.

Uskutečnění hovoru

Na domovské obrazovce otevřete možností **Volat** číselník a vyberte a podržte přiřazené tlačítko s číslicí.

Hlasové volání kontaktu

Aplikace Hlasové příkazy umožňuje hlasové volání a hlasové ovládání přístroje.

Hlasové příkazy nezávisejí na hlasu uživatele. Příkazy automaticky vytváří přístroj.

Poznámka: Použití hlasových záznamů může být obtížné v hlučném prostředí nebo v tísni. Nespoléhejte se tedy ve všech případech pouze na volání s pomocí hlasového záznamu.

Při hlasovém vytáčení je zapnut reproduktor. Držte přístroj blízko u sebe a vyslovte hlasový příkaz.

1 Na domovské obrazovce vyberte a podržte možnost **Volat**. Pokud je připojen kompatibilní headset s tlačítkem, podržte stisknuté tlačítko headsetu.
2 Zazní krátký tón a přístroj zobrazí text **Prosím, teď mluvte**. Zřetelně vyslovte jméno uložené v kontaktu.
3 Přístroj přehraje syntetizovaný hlasový příkaz rozpoznaného kontaktu ve vybraném jazyce přístroje a zobrazí jméno a číslo. Chcete-li hlasové vytáčení zrušit, zvolte možnost **Konec**.

Poslech hlasového příkazu pro kontakt

1 Vyberte kontakt a zvolte možnost **Volby** > **Detaily hlasov. záznamu**.
2 Vyberte údaj kontaktu.

Pokud je pro jméno uloženo více telefonních čísel, můžete vyslovit i jméno a typ čísla, například mobil nebo telefon.

Telefonování přes internet

Internetová volání

Síťová služba internetového volání umožňuje volat a přijímat hovory přes internet. Služby internetových volání mohou podporovat volání mezi počítači, mobilními telefony a mezi zařízením VoIP a tradičním telefonem.

Někteří poskytovatelé služeb internetového volání povolují bezplatné internetové volání. Chcete-li si ověřit dostupnost a ceny za připojení, informujte se u poskytovatele služeb internetového volání.

Chcete-li volat nebo přijmout hovor přes internet, musí být přístroj v dosahu bezdrátové sítě WLAN nebo mít paketové datové spojení (GPRS) v síti 3G a musí být přihlášen ke službě internetového volání.

Instalace služby internetových volání

Služby internetového hledání můžete hledat v obchodě Ovi. Podrobnosti najdete na webu www.ovi.com.

1 Stáhněte si instalační nástroj widget služby internetového volání.
2 Chcete-li zahájit instalaci, vyberte instalační nástroj widget.
3 Postupujte podle zobrazených pokynů.

Po nainstalování služby internetového volání je v seznamu kontaktů zobrazena příslušná karta.

Uskutečnění internetového volání

Po přihlášení do služby internetového volání můžete zahájit volání ze seznamu přátel nebo ze seznamu kontaktů.

Zvolte možnost **Menu** > **Kontakty**.

Volání kontaktu ze seznamu přátel

1 Přejděte na kartu internetového volání a přihlaste se do služby internetového volání.
2 Vyberte kontakt v seznamu přátel a zvolte možnost **Internetové volání**.

Internetové volání na telefonní číslo nebo na adresu SIP

1 Na domovské obrazovce otevřete možností **Volat** číselník a zadejte telefonní číslo.
2 Zvolte možnost **Volby** > **Volat** > **Internetové volání**.

Volání posledního volaného čísla

Zkoušíte někomu volat, ale nebere vám telefon? Volání můžete snadno opakovat. V protokolu najdete informace o volaných a přijatých hovorech.

Na domovské obrazovce otevřete možností **Volat** číselník a zvolte možnost . Chcete-li volat na poslední volané číslo, vyberte ho v seznamu.

Nahrávání telefonních rozhovorů

Aplikace Záznamník slouží k nahrávání telefonních rozhovorů.

1 Během hlasového hovoru zvolte možnost **Menu** > **Kancelář** > **Záznamník**.
2 Nahrávání zahájíte zvolením možnosti .
3 Chcete-li nahrávání ukončit, zvolte . Zvukový klip bude automaticky uložen do složky Zvuk. soubory v aplikaci Správce souborů.

Během nahrávání slyší obě strany v pravidelných intervalech tón.

Vypnutí zvuku otočením

Pokud vám přístroj zvoní v situaci, kdy nechcete být rušeni, můžete vyzváněcí tón vypnout otočením přístroje.

Zapnutí funkce vypnutí zvuku otočením

Zvolte možnost **Menu** > **Nastavení** a **Telefon** > **Nastavení snímačů** > **Ztišení volání** > **Zapnuto**.

Když přístroj zvoní, otočte ho displejem dolů.

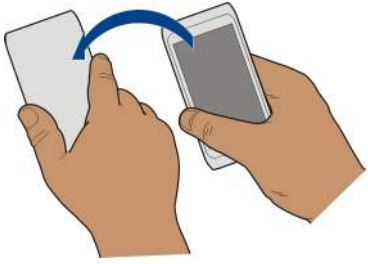

Zobrazení nepřijatých hovorů

Informaci o nepřijatých hovorech vidíte na domovské obrazovce. Chcete-li zobrazit telefonní číslo, zvolte možnost **Zobrazit**. Pokud je volající uložen v seznamu kontaktů, je zobrazeno jeho jméno.

Přístroj registruje nepřijaté a přijaté hovory pouze v případě, že tyto funkce podporuje síť, přístroj je zapnutý a nachází se v oblasti pokryté službami sítě.

Zpětné volání kontaktu nebo na číslo

Vyberte kontakt nebo číslo.

Chcete-li seznam nepřijatých hovorů zobrazit později, otevřete na domovské obrazovce možností **Volat** číselník, zvolte možnost a přejděte na kartu nepřijatých hovorů .

Tip: Chcete-li seznam nepřijatých hovorů zobrazit rychle, zvolte na domovské obrazovce možnost a přejděte na kartu zmeškaných hovorů .

Volání do hlasové schránky

Příchozí hovory můžete přesměrovat do hlasové schránky (síťová služba). Například když hovor nepřijmete, mohou vám volající zanechat zprávu.

Na domovské obrazovce otevřete možností **Volat** číselník a podržte stisknuté tlačítko **1**.

Změna telefonního čísla hlasové schránky

1 Zvolte možnost **Menu** > **Nastavení** a **Volání** > **Schránka volání**.
2 Vyberte a podržte schránku a v rozevíracím menu zvolte možnost **Změnit číslo**.
3 Zadejte číslo (získáte jej u provozovatele služby) a zvolte možnost **OK**.

Přesměrování hovorů do hlasové schránky nebo na jiné telefonní číslo

Když nemůžete příchozí hovory přijímat, můžete je přesměrovat do hlasové schránky nebo na jiné telefonní číslo.

Zvolte možnost **Menu** > **Nastavení** a **Volání** > **Přesměr. hovoru** > **Hlasové hovory**.

Přesměrování hovorů je síťová služba. Podrobnější informace získáte u poskytovatele služby.

Přesměrování všech hlasových hovorů do hlasové schránky

Zvolte možnost **Všechny hlasové hovory** > **Aktivovat** > **Do hlasové schránky**.

Přesměrování všech hlasových na jiné telefonní číslo

1 Zvolte možnost **Všechny hlasové hovory** > **Aktivovat** > **Na jiné číslo**.
2 Zadejte číslo nebo pomocí možnosti **Najít** najděte telefonní číslo uložené v seznamu kontaktů.

Současně může být zapnuto i několik možností přesměrování, například **Je-li obsazeno** a **Pokud nepřijímá**.

Na domovské obrazovce označuje přesměrování hovorů ikona .

Funkce blokování hovorů a přesměrování hovorů nemohou být aktivní současně.

Blokování volání nebo přijímání hovorů

Někdy je vhodné omezit volání a přijímání hovorů přístrojem. Díky funkci blokování hovorů (síťová služba) můžete zakázat například všechna volání do zahraničí nebo při pobytu v zahraničí všechny příchozí hovory.

Zvolte možnost **Menu** > **Nastavení** a **Volání** > **Blokování hovorů**.

Pro změnu nastavení je nutné zadat heslo pro blokování od poskytovatele služeb.

Blokování volání

1 Pokud je nainstalována služba internetového volání, zvolte možnost **Blokování celulárních hovorů**.
2 Chcete-li blokovat všechna volání nebo mezinárodní volání, zvolte možnost **Odchozí hovory** nebo **Mezinárodní hovory**. Chcete-li blokovat volání do zahraničí,

ale povolit volání do domovské země, zvolte možnost **Mezinár. hovory kromě hov. do domovské země**.

3 Zvolte možnost **Aktivovat**. Funkce blokování hovorů ovlivňuje všechny hovory včetně datových volání.

Blokování příchozích hovorů

1 Pokud je nainstalována služba internetového volání, zvolte možnost **Blokování celulárních hovorů**.
2 Chcete-li blokovat všechna příchozí volání nebo mezinárodní hovory v době, kdy jste v zahraničí, zvolte možnost **Příchozí hovory** nebo **Příchozí hovory při roamingu**.
3 Zvolte možnost **Aktivovat**.

Blokování anonymních internetových hovorů

Zvolte možnost **Blokovat internetová volání** > **Blokovat anonymní volání** > **Zapnuto**.

Povolení volání pouze na určitá čísla

Se službou volání povolených čísel můžete omezit volání a povolit z přístroje volání pouze na určitá telefonní čísla. Například dětem můžete povolit volat pouze příbuzným nebo na jiná důležitá čísla.

Zvolte **Menu** > **Kontakty** a **Volby** > **Čísla na SIM** > **Volba pov. čísel kont.**.

Tuto funkci nepodporují všechny SIM karty. Budete potřebovat kód PIN2 od poskytovatele služeb.

Zapnutí volání na povolená čísla

Zvolte možnost **Volby** > **Aktivovat povolená čísla**. Zadejte kód PIN2.

Vyberte osoby, na jejichž čísla chcete povolit volání

1 Zvolte možnost **Volby** > **Nový kontakt na SIM**.
2 Zadejte kód PIN2.
3 Zadejte jméno a telefonní číslo kontaktu, kterému je povoleno volat, a zvolte možnost **Hotovo**. Pro přidání kontaktu ze seznamu kontaktů do seznamu povolených čísel zvolte možnost **Přidat z Kontaktů** a vyberte kontakt.

Chcete-li při aktivované funkci povolených čísel posílat textové zprávy kontaktům na SIM kartě, musíte do seznamu povolených čísel přidat také číslo střediska textových zpráv.

Sdílení videa

Sdílení videa

Síťová služba sdílení videa slouží k odesílání živého obrazu nebo nahraného videoklipu z vašeho přístroje do jiného kompatibilního mobilního přístroje v průběhu hlasového hovoru.

Pokud aktivujete funkci sdílení videa, přístroj automaticky zapne reproduktor. Nechcete-li používat reproduktor, můžete použít kompatibilní headset.

Požadavky na sdílení videa

Chcete-li sdílet video, musíte vy i příjemce splňovat následující podmínky:

- Musíte být v síti 3G. Pokud kterýkoli z vás opustí síť 3G, pokračuje hlasový hovor.
- Musíte mít zapnutou funkci sdílení videa.
- Musíte mít nastavenu dvojbodovou komunikaci.

O další informace o službě, dostupnosti sítě 3G a poplatcích souvisejících se službou požádejte poskytovatele služby.

Nastavení sdílení videa

Chcete-li nastavit sdílení videa, musíte mít nastavení dvojbodové komunikace a spojení 3G.

Dvojbodové spojení je také známo jako spojení protokolem SIP (Session Initiation Protocol). Před použitím funkce sdílení videa musí být v přístroji nastaven profil SIP. O nastavení pro profil SIP požádejte provozovatele služby a nastavení uložte do přístroje. Poskytovatel služeb vám nastavení pošle v konfigurační zprávě nebo vám předá seznam potřebných parametrů.

Nastavení dvojbodové komunikace

1 Zvolte možnost **Menu** > **Nastavení** a **Připojení** > **Nastavení admin.** > **Nastavení SIP** a vyberte profil SIP.
2 Zadejte potřebná nastavení profilu SIP.

Změna nastavení sdílení videa

Zvolte možnost **Menu** > **Nastavení** a **Připojení** > **Sdílení videa**.

Používání spojení 3G

Podrobnější informace o síti získáte u poskytovatele služeb.

Přidání adresy SIP ke kontaktu

1 Zvolte možnost **Menu** > **Kontakty**.
2 Vyberte kontakt nebo vytvořte nový kontakt.

3 Zvolte možnost **Volby** > **Upravit**.
4 Zvolte možnost **Volby** > **Přidat detail** > **Sdílet video**.
5 Adresu SIP zadejte ve formátu uživatelské_jméno@název_domény (místo názvu domény můžete použít adresu IP).

Neznáte-li adresu SIP kontaktu, můžete pro sdílení videa použít i telefonní číslo příjemce včetně mezinárodního směrového čísla (pokud to podporuje provozovatel bezdrátové služby).

Sdílení živého videa nebo nahraného videoklipu

Je-li aktivní hlasový hovor, zvolte možnost **Volby** > **Sdílet video**.

1 Pro sdílení živého videa zvolte možnost **Živé video**.

Pro sdílení videoklipu zvolte možnost **Videoklip**.

2 Vyberte požadovanou adresu SIP nebo telefonní číslo uložené na kartě kontaktu příjemce. Pokud adresa SIP nebo telefonní číslo není dostupné, zadejte údaj ručně a zvolte možnost **OK**. Když zadáváte telefonní číslo, musíte zadat předčíslí země. Pozvánka bude odeslána na adresu SIP.

Pokud při sdílení videoklipu přistupujete k jiné aplikaci, je sdílení pozastaveno.

Pokračování ve sdílení

Na domovské obrazovce vyberte možnost **Volby** > **Obnovit sdílení videa**.

Ukončení sdílení videa

Zvolte možnost **Stop**. Hlasový hovor ukončíte zvolením možnosti . S ukončením hovoru končí i sdílení videa.

Automatické ukládání sdíleného živého videa

Zvolte možnost **Menu** > **Nastavení** a **Připojení** > **Sdílení videa** > **Ukládání videa** > **Zapnuto**.

Přijetí pozvánky ke sdílení videa

Zvolte možnost **Ano** . Přístroj automaticky zahájí sdílení videa.

Kontakty

O aplikaci Kontakty


Zvolte možnost **Menu** > **Kontakty**.

V přístroji můžete ukládat a organizovat telefonní čísla, adresy a další kontaktní údaje vašich přátel. Pokud si chcete usnadnit kontaktování nejdůležitějších přátel, můžete je přidat na domovskou obrazovku.

Ukládání telefonních čísel a e-mailových adres

Telefonní čísla, e-mailové adresy a další informace o přátelích můžete ukládat do seznamu kontaktů.

Zvolte možnost **Menu** > **Kontakty**.

Přidávání kontaktů do seznamu

1 Zvolte možnost **Volby** > **Nový kontakt**.
2 Vyberte pole a zadejte údaje.

Úpravy kontaktních údajů

1 Vyberte kontakt.
2 Otevřete kartu kontaktu .
3 Vyberte kontaktní údaj.

Přidání údajů o kontaktu

Vyberte kontakt a zvolte možnost **Volby** > **Upravit** > **Volby** > **Přidat detail**.

Uložení čísla z přijatého hovoru nebo zprávy

Přijali jste hovor nebo zprávu od osoby, jejíž číslo zatím nemáte uloženo v seznamu kontaktů? Číslo můžete snadno uložit do nové nebo existující položky seznamu kontaktů.

Uložení čísla z přijatého hovoru

1 Zvolte možnost **Menu** > **Aplikace** > **Protokol**.
2 Zvolte možnost **Poslední hovory** > **Přijaté hovory**.
3 Vyberte a podržte telefonní číslo a v rozevíracím menu zvolte možnost **Uložit do Kontaktů**.
4 Vyberte, zda chcete vytvořit novou položku seznamu kontaktů nebo aktualizovat existující.

Uložení čísla z přijaté zprávy

1 Zvolte možnost **Menu** > **Zprávy**.
2 Zvolte možnost **Přijaté** a vyberte zprávu.
3 Vyberte telefonní číslo a zvolte možnost **Uložit do Kontaktů**.
4 Vyberte, zda chcete vytvořit novou položku seznamu kontaktů nebo aktualizovat existující.

Rychlé kontaktování nejdůležitějších osob

Nejdůležitější kontakty si můžete nastavit jako oblíbené. Oblíbené položky jsou uvedeny v horní části seznamu kontaktů, a proto se s nimi můžete spojit rychleji.

Zvolte **Menu** > **Kontakty**.

Označení kontaktu jako oblíbeného
Vyberte a podržte kontakt a v rozevíracím menu zvolte možnost **Přidat do oblíbených**.

Odebrání kontaktu z oblíbených
Vyberte a podržte kontakt a v rozevíracím menu zvolte možnost **Odstranit z oblíbených**. Kontakt nebude odstraněn ze standardního seznamu kontaktů.

Přidání obrázku kontaktu

Chcete rychle zjistit, kdo vám volá? Přidejte ke kontaktu obrázek.

Zvolte možnost **Menu** > **Kontakty** a vyberte kontakt.

1 Vyberte ikonu u jména kontaktu a v místním menu zvolte možnost **Přidat obrázek**.
2 Vyberte ve složce Fotografie obrázek.

Změna nebo odebrání obrázku
Vyberte obrázek a v místním menu zvolte možnost **Změnit obrázek** nebo **Odstranit obrázek**.

Kontakty musí být uloženy v paměti přístroje. Chcete-li zjistit, kterou paměť používáte, zvolte možnost **Volby** > **Nastavení** > **Kontakty k zobrazení**.

Nastavení vyzváněcího tónu pro určitý kontakt

Chcete podle zvuku poznat, že vám volá určitá osoba? Můžete pro ni nastavit speciální vyzváněcí tón.

Zvolte možnost **Menu** > **Kontakty** .

Nastavení vyzváněcího tónu pro kontakt
1 Vyberte kontakt a zvolte možnost **Volby** > **Upravit**.
2 Vyberte pole Vyzváněcí tón a vyberte vyzváněcí tón.

Nastavení vyzváněcího tónu pro skupinu kontaktů
1 Přejděte na kartu Skupiny.
2 Vyberte a podržte název skupiny a v rozevíracím menu zvolte možnost **Vyzváněcí tón**.
3 Vyberte v seznamu vyzváněcí tón.

Vyzváněcí tón je pro členy skupiny nastaven při nastavení.

Posílání kontaktních údajů pomocí funkce Moje vizitka

Moje vizitka je vaše elektronická vizitka. Pomocí funkce Moje vizitka můžete posílat své kontaktní údaje ostatním.

Zvolte možnost **Menu** > **Kontakty**.

Odeslání kontaktních údajů v podobě vizitky

Vyberte a podržte možnost **Moje vizitka** a v rozevíracím menu zvolte možnost **Odeslat jako vizitku**.

Zadání kontaktních údajů do funkce Moje vizitka

Zvolte možnost **Moje vizitka** a vyberte upravovaný údaj.

Vytvoření skupiny kontaktů

Pokud jste vytvořili skupiny kontaktů, můžete poslat zprávu několika lidem současně. Do jedné skupiny můžete například přiřadit členy jedné rodiny.

Zvolte možnost **Menu** > **Kontakty**.

1 Přejděte na kartu Skupiny.
2 Zvolte možnost **Volby** > **Nová skupina**.
3 Zadejte název skupiny a zvolte možnost **OK**.
4 Vyberte skupinu a zvolte možnost **Volby** > **Přidat členy**.
5 Vyberte kontakty, které chcete přidat do skupiny.

Odeslání zprávy skupině osob

Chcete rychle poslat zprávu celé rodině? Pokud jste příbuzné zařadili do skupiny, můžete jim všem poslat zprávu současně.

Zvolte možnost **Menu** > **Kontakty** .

1 Přejděte na kartu Skupiny.
2 Vyberte a podržte název skupiny a v rozevíracím menu zvolte možnost **Vytvořit zprávu**.

Kopírování kontaktů ze SIM karty do přístroje

Pokud máte kontakty uloženy na SIM kartě, můžete je zkopírovat do přístroje. Ke kontaktům uloženým v přístroji můžete přidávat další údaje, například alternativní telefonní čísla, adresy nebo obrázky.

Zvolte možnost **Menu** > **Kontakty**.

Zvolte možnost **Volby** > **Čísla na SIM** > **Kopírovat vše do tel.**.

Tip: Pokud je nyní kontakt v seznamu dvakrát, zvolte možnost **Volby** > **Nastavení** > **Kontakty k zobrazení** a zrušte zaškrtnutí políčka **Paměť SIM**.

Zálohování kontaktů na server Ovi by Nokia

Když své kontakty zálohujete na server Ovi by Nokia, můžete je snadno zkopírovat do nového přístroje. Pokud dojde k odcizení nebo poškození přístroje, můžete k seznamu kontaktů přistupovat online.

Zvolte možnost **Menu** > **Kontakty** a **Volby** > **Synchr. Ovi**.

Když povolíte automatickou synchronizaci, budou všechny změny seznamu kontaktů automaticky zálohovány na server Ovi by Nokia.

K využívání služby Ovi potřebujete účet Nokia. Pokud účet nemáte, vytvořte si ho na adrese www.ovi.com. K vytvoření účtu budete vyzváni i v okamžiku, kdy z přístroje přistupujete k libovolné službě Ovi.

Pokud pomocí služby Synchronizace Ovi automaticky synchronizujete kontakty se službou Ovi, nepovolujte synchronizaci kontaktů s žádnou jinou službou, aby nedocházelo ke konfliktům. Pokud kontakty synchronizujete aplikací Mail for Exchange, není služba Synchronizace Ovi pro kontakty k dispozici.

Zprávy

O aplikaci Zprávy

Zvolte možnost **Menu** > **Zprávy**.

V přístroji můžete posílat a přijímat různé druhy zpráv:

- Zprávy SMS
- Zvukové zprávy
- Multimediální zprávy s obrázky a videosoubory
- Skupinové zprávy

Funkce Zprávy vyžaduje podporu sítě.

Posílání zpráv

Pomocí textových a multimediálních zpráv se můžete rychle spojit s rodinou a přáteli. K multimediální zprávě můžete přiložit obrázky, videosoubory a zvukové soubory, o které se chcete podělit.

Zvolte možnost **Menu** > **Zprávy**.

1 Zvolte možnost **Nová zpráva**.
2 Chcete-li vybrat příjemce ze seznamu kontaktů, zvolte možnost **Komu**. Chcete-li zadat telefonní číslo příjemce ručně, zadejte ho do pole Komu.
3 Přílohu přidáte zvolením .
4 Zvolte možnost .

Poslání zprávy s přílohou může být dražší než poslání běžné textové zprávy. O další informace požádejte svého poskytovatele služby.

Přístroj umožňuje odesílat textové zprávy, jejichž délka překračuje limit pro jednu zprávu. Delší zprávy budou odeslány jako dvě či více zpráv. Poskytovatel služeb může takovou zprávu vyúčtovat odpovídajícím způsobem.

Znaky, které používají diakritiku nebo jiné značky, a znaky některých jazyků vyžadují více místa, a tím snižují počet znaků, které je možné odeslat v jedné zprávě.

Je-li položka vložená do multimediální zprávy příliš velká pro přenos v síti, přístroj může její velikost automaticky zmenšit.

Přijímat a zobrazovat multimediální zprávy mohou pouze kompatibilní přístroje. Zprávy mohou mít v různých přístrojích různý vzhled.

Posílání zvukových zpráv

Do přístroje můžete nahrát zvukový klip, například písničku k narozeninám, a poslat ho kamarádovi jako zvukovou zprávu.

Zvolte možnost **Menu** > **Zprávy**.

1 Zvolte možnost **Volby** > **Vytvořit zprávu** > **Zvukovou zprávu**.
2 Chcete-li nahrát zprávu, zvolte možnost .
3 Chcete-li vybrat příjemce ze seznamu kontaktů, zvolte možnost **Komu**. Chcete-li zadat telefonní číslo příjemce ručně, zadejte ho do pole Komu.
4 Zvolte možnost .

Přijímání zpráv

Po přijetí můžete zprávu otevřít přímo na domovské obrazovce. Později zprávu najdete ve složce Konverzace nebo ve složce Přijaté aplikace Zprávy.

Zvolte možnost **Menu** > **Zprávy**.

Po přijetí zprávy zobrazí přístroj na domovské obrazovce ikonu a text **1 nová zpráva**. Chcete-li zprávu otevřít, zvolte možnost **Zobrazit**. Když například na domovskou obrazovku přidáte nástroj pro upozorňování, můžete zprávy otevírat přímo z něj. Při výchozím nastavení jsou zprávy otevírány v zobrazení Konverzace.

Odpověď na přijatou zprávu ve složce Konverzace

Vyberte pole pro zadávání textu ve spodní části displeje, napište zprávu a zvolte možnost .

Otevření zprávy ve složce Přijaté

Zvolte možnost **Menu** > **Zprávy** a **Přijaté** a vyberte zprávu.

Odpověď na přijatou zprávu ve složce Přijaté

Otevřete zprávu a zvolte možnost .

Předání zprávy ve složce Přijaté

Otevřete zprávu a zvolte možnost .

Uložení přijaté multimediální zprávy

Vyberte a podržte položku a v rozevíracím menu zvolte možnost **Uložit**. Položku můžete zobrazit v odpovídající aplikaci. Chcete-li například zobrazit uložené obrázky, spusťte aplikaci Fotografie.

Zobrazení konverzace

Zprávy odeslané a přijaté od určitého kontaktu můžete zobrazit v jediném zobrazení. V tomto zobrazování také můžete pokračovat v konverzaci.

Zvolte možnost **Menu** > **Zprávy** .

Zvolte možnost **Konverzace** a vyberte kontakt. Přístroj zobrazí všechny zprávy odeslané tomuto kontaktu a přijaté od něj.

Odpověď na zprávu v konverzaci

1 Otevřete konverzaci.
2 Vyberte pole pro zadávání textu ve spodní části displeje a napište zprávu.
3 Chcete-li přiložit přílohu nebo přidat další příjemce, zvolte možnost **Volby** > **Přidat**.
4 Chcete-li zprávu odeslat, zvolte možnost .

Když pošlete novou zprávu, bude přidána do aktuální konverzace. Pokud konverzace neexistuje, přístroj ji vytvoří.

Když otevřete přijatou zprávu z domovské obrazovky, přístroj ji při výchozím nastavení otevře v zobrazení Konverzace. Chcete-li zprávy otevírat v zobrazení Přijaté, zvolte možnost **Volby** > **Zobrazení zpráv** > **Přijaté**.

Poslech textové zprávy

Přístroj můžete nastavit tak, aby vám textové zprávy četl nahlas.

1 Zvolte **Menu** > **Zprávy**.
2 Zvolte možnost **Přijaté**.
3 Vyberte a podržte zprávu a v rozevíracím menu zvolte možnost **Poslouchat**.

Zvolte **Menu** > **Nastavení** > **Telefon** > **Mluvení**.

Změna jazyka

Zvolte možnost **Jazyk** a vyberte jazyk.

Stahování dalších jazyků

Zvolte možnost **Volby** > **Stáhnout jazyky**.

Změna hlasu

Zvolte možnost . Chcete-li si hlas poslechnout, vyberte ho a podržte a zvolte možnost **Přehrát hlas**.

Změna jazyka

V přístroji můžete změnit jazyk přístroje a jazyk pro psaní zpráv a pošty. Můžete také zapnout prediktivní psaní textu.

Zvolte možnost **Menu** > **Nastavení** a **Telefon** > **Jazyk**.

Změna jazyka přístroje

Zvolte možnost **Jazyk telefonu**.

Změna jazyka psaní

Zvolte možnost **Jazyk psaní**.

Aktivace prediktivního psaní textu

Zvolte možnost **Prediktivní text**.

Pošta

O aplikaci Pošta

Zvolte možnost **Menu** > **Aplikace** > **E-mail**.

Můžete nastavit několik schránek a přistupovat k nim z domovské obrazovky. V hlavním zobrazení pošty můžete přepínat z jedné schránky do druhé.

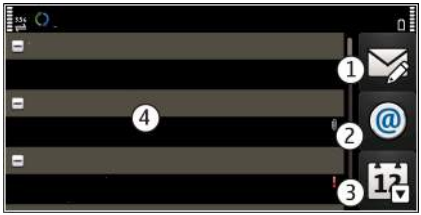

1 Psaní zprávy.
2 Přepínání mezi schránkami.
3 Řazení zpráv například podle data.
4 Pošta v aktuální schránce.

Aplikace E-mail obsahuje interaktivní prvky. Když některý prvek, například zprávu, vyberte a podržíte, zobrazí přístroj rozevírací menu.

Používání této služby nebo stahování obsahu může vyžadovat přenos velkého množství dat, který může být zpoplatněn.

Získání bezplatného poštovního účtu služby Ovi společnosti Nokia

ovi Služba Pošta Ovi společnosti Nokia umožňuje přistupovat z°přístroje nebo počítače k poště. Schránku vám udrží v pořádku funkce ochrany proti nevyžádané poště, antivirový program zvýší její bezpečnost.

1 Zvolte možnost **Menu** > **Aplikace** > **E-mail**.
2 Zvolte možnost **Nová schránka** > **Spustit** > **Ovi E-mail** a **Zaregistrovat se**.

K účtům el. pošty můžete přistupovat z počítače

Přejděte na web www.ovi.com a přihlaste se.

Přidání schránky

Do přístroje můžete přidat několik schránek.

Zvolte možnost **Menu** > **Aplikace** > **E-mail**.

Přidání schránky

Zvolte možnost **Nová schránka** a postupujte podle pokynů.

Chcete-li získat bezplatný účet služby Pošta Ovi společnosti Nokia, zvolte možnost **Ovi E-mail** a **Přihlásit se**.

Přidání poštovního nástroje widget na domovskou obrazovku

1 Klepněte na prázdnou oblast na domovské obrazovce a podržte ji.
2 Zvolte možnost a vyberte v seznamu požadovaný nástroj.

Odstranění schránky

1 Zvolte možnost **Menu** > **Aplikace** > **E-mail**.
2 Zvolte možnost **Volby** > **Odstranit schránku** a vyberte schránku.

Čtení pošty

V přístroji můžete číst poštu a odpovídat na ni.

Zvolte možnost **Menu** > **Aplikace** > **E-mail** .

Čtení zprávy

Vyberte zprávu.

Tip: Pro zvětšení a zmenšení můžete také položit dva prsty na obrazovku a pohnout s nimi od sebe nebo k sobě.



Otevření nebo uložení přílohy

Vyberte přílohu a některou z možností. Pokud je k dispozici více než jedna příloha, můžete všechny uložit současně.

Odpověď na zprávu

Zvolte možnost **Volby** > **Odpovědět**.

Předání zprávy dál

Zvolte možnost **Volby** > **Předat dál**.

Tip: Pokud je v e-mailu webová adresa a chcete ji otevřít v prohlížeči přístroje, vyberte adresu.

Tip: Chcete-li otevřít další nebo předchozí zprávu, použijte ikony se šipkami.

Odeslání zprávy

V přístroji můžete psát a posílat poštu. Ke zprávám můžete přikládat soubory.

Zvolte možnost **Menu** > **Aplikace** > **E-mail** .

1 Zvolte možnost .
2 Chcete-li přidat příjemce ze seznamu kontaktů, vyberte ikonu Komu, Kopie nebo Skrytá. Chcete-li el. adresu zadat ručně, vyberte pole Komu, Kopie nebo Skrytá.
3 Chcete-li ke zprávě přidat přílohu, zvolte možnost .
4 Chcete-li zprávu odeslat, zvolte možnost .

Odpověď na pozvánku na schůzku

Pozvání na schůzku můžete otevírat a přijímat pomocí aplikace Mail for Exchange. Když pozvánku na schůzku přijmete, program schůzku zapíše do kalendáře.

Zvolte možnost **Menu** > **Aplikace** > **E-mail** a otevřete pozvánku na schůzku.

Zvolte možnost (Přijmout), (Odmítnout) nebo (Předběžně).

Kontrola dostupnosti

Zvolte možnost **Volby** > **Zobrazit kalendář**.

Chcete-li přijatou pozvánku na schůzku upravit, poslat nebo předat, otevřete ji v kalendáři.

Dostupné volby se mohou lišit.

Otevírání pošty z domovské obrazovky

Podle modelu přístroje můžete mít na domovské obrazovce několik poštovních nástrojů widget. Každý nástroj obsahuje jednu schránku. Nástroj uvádí, zda máte novou poštu, a zobrazuje počet nepřečtených zpráv.

Přidání poštovního nástroje na domovskou obrazovku

Na domovské obrazovce zvolte možnost **Nová schránka** a postupujte podle pokynů.

Přidání dalšího poštovního nástroje na domovskou obrazovku

Na domovské obrazovce klepněte a podržte prst, zvolte možnost a vyberte v seznamu požadovaný nástroj widget.

Otevření zprávy

Vyberte nástroj widget pro e-maily.

Internet

Webový prohlížeč

Vyberte možnost **Menu** > **Web**.

Sledujte zprávy a navštěvujte oblíbené weby. Ve webovém prohlížeči přístroje můžete zobrazovat webové stránky na internetu.

Chcete-li procházet web, musí být v přístroji nakonfigurován přístupový bod k internetu a přístroj musí být připojen k síti.

Procházení webu

Zvolte možnost **Menu** > **Web**.

Tip: Pokud nemáte u poskytovatele služeb objednán datový paušál, můžete náklady na přenášení dat ušetřit tak, že se budete k internetu připojovat přes síť WLAN.

Přechod na webovou stránku

Vyberte panel webových adres, zadejte webovou adresu a zvolte možnost ▷.

Tip: Chcete-li hledat na internetu, vyberte panel webových adres, zadejte hledané slovo a vyberte odkaz pod panelem webových adres.

Zvětšení nebo zmenšení

Položte dva prsty na obrazovku a posuňte je k sobě nebo od sebe.

Vyrovnávací paměť slouží k dočasnému ukládání dat. Pokud jste přistupovali k důvěrným informacím či k zabezpečenému zařízení vyžadujícímu heslo nebo pokud jste se o takový přístup pokoušeli, vymažte vyrovnávací paměť po každém použití.

Vyprázdnění mezipaměti

Zvolte možnost > > **Soukromí** > **Vymazat privátní data** > **Vyrovnávací paměť**.

Přidání záložky

Pokud navštěvujete stále stejné stránky, přidejte je pro snadný přístup do zobrazení Záložky.

Zvolte možnost **Menu** > **Web**.

Při procházení zvolte možnost > .

Přechod na založenou stránku během procházení

Zvolte možnost > a vyberte záložku.

Objednávání webových zdrojů

Když chcete sledovat novinky na oblíbených webech, nemusíte je pravidelně navštěvovat. Můžete si objednat webové zdroje a automaticky získávat odkazy na nejnovější obsah.

Zvolte **Menu** > **Web**.

Webové zdroje jsou na webových stránkách zpravidla označeny ikonou . Umožňují sdílet například nejnovější titulky zpráv nebo příspěvky blogů.

Přejděte na blog nebo webovou stránku obsahující webový zdroj, zvolte možnost > a vyberte požadovaný zdroj.

Aktualizace zdroje

V zobrazení webových zdrojů vyberte a podržte zdroj a v rozevíracím menu zvolte možnost **Obnovit**.

Nastavení automatické aktualizace zdroje

V zobrazení webových zdrojů vyberte a podržte zdroj a v rozevíracím menu zvolte možnost **Upravit** > **Automatické aktualizace**.

Hledání událostí v okolí

Hledáte zajímavé akce v okolí místa, kde se nacházíte? Služba Tady a teď vám podá informace o počasí, událostech, promítaných filmech či restauracích v okolí.

Zvolte možnost **Menu** > **Web**.

1 Zvolte možnost > > **Tady a teď**.
2 Procházejte dostupné služby a vybráním požadované služby zobrazte další informace.

Některý obsah poskytují třetí strany nezávislé na společnosti Nokia. Obsah nemusí být přesný ani vždy dostupný.

Některé služby nemusejí být k dispozici ve všech zemích a mohou být poskytovány jen v některých jazycích. Služby mohou záviset na síti. Další informace získáte od poskytovatele síťových služeb.

Používání této služby nebo stahování obsahu může vyžadovat přenos velkého množství dat, který může být zpoplatněn.

Sociální sítě

O aplikaci Sociální sítě

Zvolte možnost **Menu** > **Sociální sítě** a přihlaste se k sociálním sítím, které používáte.

Zážitky ze sociálních sítí vám pomůže rozšířit aplikace Sociální sítě služby Ovi. Po přihlášení do sociální sítě přes službu Sociální sítě můžete provádět následující činnosti:

- zobrazovat informace o situaci kamarádů z více služeb v jediném zobrazení,
- posílat informace o vlastní situaci do několika sociálních sítí současně,
- okamžitě sdílet snímky pořízené fotoaparátem,
- Sdílení videoklipů nahraných přístrojem
- Propojení profilů přátel online a jejich kontaktních údajů v přístroji
- přidávat do informací o své situaci údaj o místě,
- přidávat události z kalendáře služby do kalendáře přístroje.

K dispozici jsou pouze funkce podporované příslušnou službou sociální sítě.

Práce se sociálními sítěmi vyžaduje podporu sítě. Tato akce může vyžadovat přenos velkého množství dat a mohou být účtovány poplatky. Informace o poplatcích za datové přenosy získáte u poskytovatele služeb.

Služby sociálních sítí jsou nezávislé služby neposkytované společností Nokia. Zkontrolujte si nastavení soukromí sociální sítě, kterou používáte. Informace byste totiž mohli sdílet s velkou skupinou lidí. Pro sdílení informací prostřednictvím služby sociální sítě mohou platit příslušné podmínky používání služby. Seznamte se s podmínkami používání a zásadami ochrany soukromí dané služby.

Prohlížení informací o situaci kamarádů v jediném zobrazení

Když se do sociálních sítí přihlásíte přes aplikaci Sociální sítě, uvidíte informace o situaci svých přátel ze všech služeb v jediném zobrazení. Nemusíte přepínat z jedné aplikace do druhé a vidíte, co všichni dělají.

Zvolte možnost **Menu** > **Sociální sítě**.

1 Vyberte službu a přihlaste se.
2 Zvolte možnost **Přidat sociální síť**.
3 Vyberte další službu a přihlaste se.
4 Zvolte možnost **Veškerá aktivita**.
V zobrazení automaticky uvidíte všechny komunikace ze všech přidaných služeb.

Posílání informací o vlastní situaci do sociálních sítí

V aplikaci Sociální sítě můžete informace o vlastní situaci odesílat do sociálních sítí.

Zvolte možnost **Menu** > **Sociální sítě**.

Do textového pole napište informaci o situaci.

Propojení přátel online a jejich kontaktních údajů

Profily svých přátel v sociálních sítích můžete propojit s jejich kontaktními údaji v přístroji. Po propojení si můžete v aplikaci Sociální sítě zobrazit jejich kontaktní údaje a v seznamu kontaktů uvidíte nejnovější informace o situaci.

Zvolte možnost **Menu** > **Sociální sítě**.

1 Vyberte obrázek profilu kamaráda.
2 V rozevíracím menu zvolte možnost **Link Profile to Contact**.
3 V seznamu kontaktů vyberte kontakt, ke kterému chcete profil přiřadit.

Zobrazení informací o situaci přátel na domovské obrazovce

Když se do sociálních sítí přihlásíte přes server Ovi by Nokia, uvidíte informace o situaci svých přátel online na domovské obrazovce.

Procházení informacemi na domovské obrazovce

Když jste přihlášeni ke službě, uvidíte zprávy o situaci v nástroji widget Sociální sítě.

Spuštění aplikace Sociální sítě z domovské obrazovky

Vyberte nástroj widget Sociální sítě. Pokud jste přihlášeni, otevře přístroj zobrazení informací o situaci. Když přihlášeni nejste, otevře přístroj zobrazení přihlášení.

Odeslání obrázku nebo videosouboru do služby

Aplikace Sociální sítě umožňuje posílat obrázky nebo videosoubory do sociálních sítí.

Zvolte možnost **Menu** > **Sociální sítě**.

1 Zvolte možnost .
2 Vyberte, zda chcete odeslat obrázek nebo video.
3 Vybráním označte položky, které chcete odeslat.
   Maximální velikost souboru s obrázkem je 4 MB a souboru s videem 10 MB.
4 Pokud odesíláte jediný obrázek, můžete k určité části obrázku přidat značku a komentář.
   Funkci posílání videa musí vybraná služba sociální sítě podporovat a musíte použít připojení přes síť WLAN.

Vyfotografování a odeslání obrázku

1 Zvolte možnost .
2 Zvolte možnost odeslání obrázku z fotoaparátu.
3 Vyfotografujte snímek.
4 K části obrázku přidejte značku a komentář.

Sdílení údaje o místě v informacích o své situaci

Pomocí aplikace Sociální sítě můžete svým přátelům sdělovat, kde se nacházíte, aby vás mohli najít.

Zvolte možnost **Menu** > **Sociální sítě**.

1 Vyberte pole pro zadávání textu v horní části displeje.
2 Přidejte místo svého pobytu. Přístroj určí pomocí systému GPS vaši aktuální polohu a vyhledá orientační body v okolí.
3 Pokud najde více orientačních bodů, vyberte v seznamu jeden z nich.

Sdílení místa pobytu je dostupné jen v případě, kdy ho podporuje služba.

Důležité: Než budete sdílet místo svého pobytu, vždy zvažte, s kým údaje sdílíte. Zkontrolujte nastavení ochrany osobních údajů v používané službě sociální sítě, protože možná sdílíte informace o místě pobytu s velkou skupinou lidí.

Pro sdílení místa pobytu prostřednictvím služby mohou platit příslušné podmínky využívání služby sociální sítě. Seznamte se s podmínkami využívání a zásadami ochrany soukromí dané služby a před uváděním dat o místě svého pobytu a sledováním místa pobytu ostatních zvažte případná rizika.

Kontaktování přátel ze sociální sítě

Pokud vám nestačí komentování stavu kamaráda, můžete mu zavolat nebo poslat zprávu.

Zvolte možnost **Menu** > **Sociální sítě**.

1 Vyberte obrázek profilu kamaráda.
2 V rozevíracím menu zvolte možnost **View contact info**.
3 Vyberte metodu komunikace.

Tato funkce je k dispozici v případě, že jste své přátele online propojili s kontaktními údaji v přístroji.

Dostupné způsoby komunikace se mohou lišit. Chcete-li kamarádovi zavolat nebo poslat textovou zprávu, musí služba takovou funkci podporovat.

Přidávání událostí do kalendáře přístroje

Při reagování na pozvánky k událostem v sociálních sítích můžete tyto pozvánky přidávat jako události do kalendáře přístroje. Události pak uvidíte i v době, kdy nejste online.

Zvolte možnost **Menu** > **Sociální sítě**, vyberte službu a přihlaste se.

1 Vyberte pozvánku na událost.
2 Přidejte událost do kalendáře přístroje.

Tato funkce je dostupná jen v případě, že ji podporuje služba.

Fotoaparát

Fotoaparát

Podržte stisknutou spoušť fotoaparátu.

Proč byste nosili fotoaparát, když váš přístroj obsahuje vše, co potřebujete k zachycování vzpomínek? Fotoaparát v přístroji umožňuje snadné fotografování a nahrávání videoklipů.

Obrázky a videa můžete v přístroji později zobrazovat a upravovat, sdílet je na internetu nebo je posílat do kompatibilních přístrojů.

Fotografování

Podržte stisknutou spoušť fotoaparátu.



Zvětšení nebo zmenšení

Použijte tlačítka hlasitosti.

Funkce detekce tváří rozpozná tváře, nakreslí kolem nich bílé obdélníky a optimalizuje zaostření – a to i když se tváře pohybují. Funkce rozpoznávání tváří je ve výchozím nastavení aktivována.

Vypnutí funkce rozpoznávání tváře

Zvolte možnost ○○○ > **Dt. obličejů**.

Obrázky a videosoubory jsou při výchozím nastavení ukládány do velkokapacitní paměti.

Uložení informací o místě k obrázkům a videosouborům

Pokud si někdy nemůžete vzpomenout, kde přesně jste pořídili právě tuto fotografii nebo video, můžete přístroj nastavit tak, aby místo automaticky zaznamenával.

Pokud lze prostřednictvím sítě nebo systému GPS zjistit souřadnice místa, mohou být informace o poloze připojeny ke snímku nebo videoklipu. Když snímek nebo videoklip s připojenými informacemi o poloze nabídnete ke sdílení, mohou informace o poloze vidět jiní uživatelé, kteří si snímek nebo videoklip zobrazí. Připojování informací o poloze můžete deaktivovat v nastavení fotoaparátu.

Podržte stisknutou spoušť fotoaparátu.

Zapnutí zaznamenávání místa pořízení

Zvolte možnost **Volby** > **Nastavení** > **Uložit inf. o umístění** > **Ano**.

Získání souřadnic aktuálního místa může trvat několik minut. Dostupnost a kvalita signálů systému GPS může být ovlivněna vaším umístěním, budovami, přírodními překážkami a povětrnostními podmínkami. Při sdílení souboru s informacemi o poloze sdílíte i tyto informace o poloze a mohou je zjistit i další osoby prohlížející si soubor. Tato funkce vyžaduje síťové služby.

Indikátory údajů o poloze:

— Informace o poloze nejsou k dispozici. K obrázkům a videosouborům nemusí být přidáván údaj o místě.

— Informace o poloze jsou k dispozici. K obrázkům a videosouborům bude přidáván údaj o místě.

Fotografování při slabém osvětlení

Když chcete fotografovat při slabém osvětlení, zapněte noční režim.

Podržte stisknuté tlačítko fotoaparátu.

Zapnutí nočního režimu

1 Zvolte možnost > **Režim fot.**.
2 Chcete-li používat blesk, zvolte možnost **Noční portrét**. Nechcete-li blesk používat, zvolte možnost **Noc**.

Tipy k obrázkům a videu

Podržte stisknutou spoušť fotoaparátu.

Při fotografování:

- Aby byl přístroj v klidu, držte jej oběma rukama.
- Při přiblížení se může zhoršit kvalita obrázku.
- Pokud po dobu přibližně jedné minuty neprovedete žádnou akci, přejde fotoaparát do úsporného režimu. Chcete-li fotoaparát znovu zapnout, stiskněte krátce tlačítko fotoaparátu.
- Jako výchozí scénu používanou při každém spuštění fotoaparátu můžete nastavit uživatelem definovanou scénu. Vyberte ikonu > **Rež. fotoap.** > **Definov. uživatelem** > **Upravit**. Změňte nastavení a zvolte možnost **Jako vých. režim fotoap.** > **Ano**.

Při používání blesku dodržujte bezpečnou vzdálenost. Nepoužívejte blesk v těsné blízkosti osob nebo zvířat. Při fotografování nezakrývejte blesk.

Při nahrávání videa:

- Chcete-li dosáhnout nejlepších výsledků, ukončete před nahráváním všechny spuštěné aplikace.

Nahrávání videoklipu

Kromě fotografování můžete důležité okamžiky nahrávat i jako video.

Podržte stisknutou spoušť fotoaparátu.

1 Chcete-li v případě potřeby přepnout z režimu fotografování do režimu videa, vyberte ikonu .
2 Nahrávání zahájíte stisknutím tlačítka fotoaparátu. Přístroj zobrazí červenou ikonu nahrávání.
3 Chcete-li nahrávání pozastavit, zvolte možnost **Pauza**. Když nahrávání pozastavíte a do pěti minut nestisknete žádné tlačítko, bude nahrávání ukončeno.
   Pro zvětšení nebo zmenšení obrázku stiskněte tlačítka hlasitosti.
4 Nahrávání ukončíte stisknutím tlačítka fotoaparátu. Video bude automaticky uloženo do složky Fotografie.

Tip: Videoklipy můžete posílat multimediálními zprávami. Chcete-li omezit velikost videoklipu pro poslání multimediální zprávou, zvolte před zahájením nahrávání možnost **Volby** > **Nastavení** > **Kvalita videa** a přetáhněte posuvník na hodnotu **Základní**.

Odeslání obrázku nebo videa

Obrázky a videa můžete posílat multimediálními zprávami, e-mailem nebo přes spojení Bluetooth.

Posílání multimediálními zprávami

1 Vyfotografujte snímek nebo nahrajte video.
2 Zvolte možnost > **Ve zprávě**.
3 Chcete-li příjemce vybrat v seznamu kontaktů, zvolte možnost . Chcete-li zadat jméno nebo telefonní číslo příjemce ručně, zvolte pole Komu a zadejte jméno nebo telefonní číslo.
4 Zvolte možnost .

Posílání e-mailem

1 Vyfotografujte snímek nebo nahrajte video.
2 Zvolte možnost > **E-mailem**.
3 Chcete-li vybrat příjemce ze seznamu kontaktů, zvolte možnost **Komu**. Chcete-li adresu příjemce zadat ručně, zvolte pole Komu a zadejte adresu.
4 Zvolte možnost .

Posílání přes spojení Bluetooth

1 Vyfotografujte snímek nebo nahrajte video.
2 Zvolte možnost > **Přes Bluetooth**.
3 Vyberte zařízení, ke kterému se chcete připojit, nebo vyhledejte další přístroje. Pokud kterýkoli přístroj vyžaduje zadání hesla, zadejte heslo.

Sdílení fotografie nebo videa přímo z fotoaparátu

Po pořízení můžete fotografii nebo videosoubor odeslat do služby sociální sítě.

Podržte stisknutou spoušť fotoaparátu.

Po pořízení fotografie nebo videoklipu zvolte možnost a postupujte podle zobrazených pokynů.

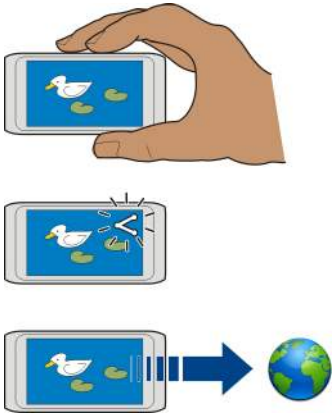

Při prvním pokusu o odeslání obrázku nebo videoklipu do služby sociální sítě vás služba provede postupem aktivování. Přidávaná služba bude nastavena jako výchozí služba sdílení.

Některé služby sociálních sítí nemusejí podporovat všechny formáty souborů nebo videa ve vysoké kvalitě.

Obrázky a video

Fotografie

O aplikaci Fotografie

Zvolte možnost **Menu** > **Fotografie**.

Nahraná videa a vyfotografované snímky si můžete prohlížet.

Obrázky a videosoubory můžete prohlížet také v kompatibilním televizoru. Nejlepší snímky si můžete vytisknout.

Chcete-li s mediálními soubory pracovat efektivněji, přidávejte k nim značky a organizujte je do alb.

Zobrazování obrázků a videosouborů

Zvolte možnost **Menu** > **Fotografie** .

Prohlížení obrázků
Přejeďte nahoru nebo dolů.

Zobrazení obrázku
Vyberte obrázek.

Zobrazení obrázku na celém displeji
Vyberte obrázek a otočte přístroj na šířku.

Změna velikosti zobrazení obrázků
Položte dva prsty na displej a pro přiblížení je posuňte od sebe. Chcete-li obrázek oddálit, posuňte prsty k sobě.



Tip: Chcete-li se rychle vrátit k původnímu zobrazení, dvakrát klepněte na displej.

Zobrazení obrázků v prezentaci
Vyberte obrázek a zvolte možnost **Volby** > **Prezentace** > **Přehrát**. Přístroj spustí prezentaci od vybraného obrázku.

Můžete zobrazit všechny obrázky a videa nebo obrázky a videa podle jednotivých alb nebo značek.

Zapnutí zobrazení
Zvolte možnost a vyberte zobrazení.

Přehrání videa
Vyberte videoklip. Videoklipy jsou označeny ikonou .

Obrázky a videoklipy vám mohou být zaslány z kompatibilního přístroje. Přijatý obrázek nebo videosoubor můžete zobrazit přímo v aplikaci **Fotografie**.

Tip: Chcete-li obrázky nebo videoklipy odeslat na internet, vyberte soubor a zvolte možnost nebo vyberte ikonu služby sdílení.

Uspořádání obrázků

Obrázky můžete uspořádat do alb a označit je značkami usnadňujícími hledání.

Zvolte možnost **Menu** > **Fotografie**.

Vytvoření nového alba

1 V hlavním zobrazení vyberte možnost > > .
2 Chcete-li album přejmenovat, vyberte název alba.

Přejmenování alba

Vyberte a podržte album, v místním menu zvolte možnost **Přejmenovat** a vyberte název alba.

Přesunutí obrázku do alba

1 Vyberte a podržte obrázek a v místním menu zvolte možnost **Přidat do alba**.
2 Vyberte album, do kterého chcete obrázek přesunout. Chcete-li vytvořit nové album a obrázek přesunout do něj, zvolte možnost **Nové album**.

Tip: Chcete-li do alba přesunout několik obrázků, označte požadované obrázky a zvolte možnost **Volby** > **Přidat do alba**.

Odebrání alba

Vyberte a podržte album a v místním menu zvolte možnost **Odstranit**.

Obrázky a videoklipy z alba nebudou odstraněny z přístroje.

Označení obrázku

1 Vyberte a podržte obrázek a v místním menu zvolte možnost **Přidat visačku**.
2 VYberte značku v seznamu nebo zadejte novou značku.

Sdílení snímku nebo videa z aplikace Fotografie

Chcete snímky nebo videa odeslat do sociální sítě, aby si je mohli prohlédnout vaši příbuzní a přátelé? Snímky a videa můžete odeslat přímo z aplikace Fotografie.

Zvolte možnost **Menu** > **Fotografie**.

1 Vyberte snímek nebo video, které chcete odeslat.
Chcete-li vybrat několik položek, zvolte možnost a označte požadované položky.
2 Zvolte možnost a postupujte podle zobrazených pokynů.

Kopírování snímků a videosouborů mezi přístrojem a počítačem

Pořídili jste v přístroji snímky nebo videoklipy, které si chcete prohlédnout v počítači? Chcete snímky nebo videosoubory kopírovat z přístroje do počítače? Snímky a videosoubory můžete mezi přístrojem a počítačem kopírovat pomocí kompatibilního datového kabelu USB.

1 Kompatibilním datovým kabelem USB připojte přístroj k počítači.
2 Spusťte v počítači sadu Nokia Ovi Suite a postupujte podle zobrazených pokynů.

Pokud snímky nebo videosoubory kopírujete do paměti přístroje ručně pomocí správce souborů a chcete je prohlížet v zobrazení Fotografie, kopírujte snímky do složky Obrázky a videosoubory do složky Videa.

Zálohování snímků

Chcete si být jisti, že neztratíte žádný důležitý snímek? Zálohujte si snímky pomocí sady Nokia Ovi Suite.

1 Kompatibilním datovým kabelem USB připojte přístroj k počítači.
2 Spusťte v počítači sadu Nokia Ovi Suite a postupujte podle zobrazených pokynů k synchronizaci: Fotografie.

Úpravy pořízených snímků

Editor fotografií slouží k přidávání efektů, textu, klipartů nebo rámečků k fotografiím.

Zvolte možnost **Menu** > **Aplikace** > **Editor fot.** a vyberte obrázek.

1 Chcete-li přidat efekty, vyberte požadovanou možnost na rozšířeném panelu nástrojů.
2 Chcete-li upravený snímek uložit, zvolte možnost **Volby** > **Uložit**. Upravený snímek nepřepíše originál.

Chcete-li upravené snímky později zobrazit, zvolte možnost **Menu** > **Fotografie**.

Editor videa

O aplikaci Editor videa

Editor videa umožňuje z obrázků, videoklipů, zvuků, efektů a textů snadno vytvářet krátké filmy nebo prezentace.

Zvolte možnost **Menu** > **Aplikace** > **Editor videa**.

Aplikace podporuje následující kodeky a formáty souborů: MPEG–4, H.263, H.263 BL, WMV, JPEG, PNG, BMP, GIF, MP3, AAC/AAC+/eAAC+, WAV a AMR-NB/AMR-WB.

Zvukové soubory, které chcete používat ve filmech, ukládejte v přístroji do složky **Zvuk. soubory**.

Zvukový soubor chráněný systémem DRM nelze ve filmu použít.

Vytvoření filmu

Z obrázků a videosouborů můžete vytvářet krátké filmy, které můžete sdílet s rodinou a přáteli.

Zvolte možnost **Menu** > **Aplikace** > **Editor videa** a .

1 Chcete-li do filmu přidat videa a obrázky, zvolte možnost . Chcete-li si vybrané soubory prohlédnout, přejeďte prstem vlevo nebo vpravo.
2 Chcete-li do filmu přidat mezi videa a obrázky přechody, zvolte možnost **+**.
3 Chcete-li přidat zvukové soubory přehrávané na pozadí, zvolte možnost .
4 Chcete-li do filmu přidat text nebo titulky, zvolte možnost .
5 Chcete-li film upravit, zvolte možnost . V režimu úprav můžete měnit celkovou délku videa či stanovit, jak dlouho má být zobrazen daný obrázek.
6 Hotový film uložte.

Chcete-li film později spustit, zvolte možnost **Menu** > **Aplikace** > **Videa a TV** > **Videa**.

Vytvoření prezentace

Chcete z fotografií z dovolené vytvořit stylovou prezentaci? Šablony pro různé nálady a události vám pomohou vytvořit prezentace k narozeninám, na večírky nebo z dovolené.

Zvolte možnost **Menu** > **Aplikace** > **Editor videa**.

1 Zvolte možnost .
2 Vyberte šablonu, kterou chcete v prezentaci použít. Po výběru šablony zobrazí aplikace náhled.
3 Chcete-li do prezentace přidat obrázky, zvolte možnost .
4 Chcete-li přidat zvukové soubory přehrávané na pozadí, zvolte možnost .
5 Chcete-li zadat název, zvolte možnost .
6 Prohlédněte si náhled a prezentaci uložte.

Chcete-li prezentaci později spustit, zvolte možnost **Menu** > **Aplikace** > **Videa a TV** > **Videa**.

Tisk pořízeného snímku

Obrázky můžete tisknout přímo na kompatibilní tiskárně.

1 Kompatibilním datovým kabelem USB připojte přístroj k tiskárně (v režimu Přenos médií).
2 Vyberte obrázek, který chcete tisknout.
3 Zvolte možnost **Volby** > **Tisk**.
4 Chcete-li tisknout přes spojení USB, zvolte možnost **Tisk** > **Přes USB**.
5 Chcete-li obrázek vytisknout, zvolte možnost **Volby** > **Tisk**.

Tip: Můžete použít i tiskárnu Bluetooth. Zvolte možnost **Tisk** > **Přes Bluetooth**. Změňte vybranou tiskárnu na tiskárnu Bluetooth a postupujte podle zobrazených pokynů.

Tip: Když je připojen kabel USB, můžete změnit režim připojení USB. V pravém horním rohu při procházení zvolte možnost .

Prohlížení obrázků a videa v televizoru

Obrázky a videa můžete sledovat v kompatibilním televizoru. Můžete je tak snadněji ukazovat rodině a přátelům.

Musíte použít videokabel Nokia (dodávaný samostatně) a může být nutné upravit nastavení televizního výstupu a poměr stran. Chcete-li změnit nastavení televizního výstupu, zvolte možnost **Menu** > **Nastavení** a **Telefon** > **Příslušenství** > **TV výstup**.

Pokud váš přístroj podporuje rozhraní HDMI, můžete pomocí kompatibilního adaptéru HDMI a standardního kabelu HDMI (kabel se prodává samostatně) připojit přístroj ke kompatibilnímu televizoru s rozlišením HD. Snímky a videa uvidíte v původní kvalitě obrazu a zvuku.

Prohlížení obrázků a videa v televizoru se standardním rozlišením

1 Připojte videokabel Nokia k příslušnému vstupu kompatibilního televizoru. Barva zástrček musí odpovídat barvě zdířek.
2 Druhý konec videokabelu Nokia připojte k audiovizuálnímu konektoru Nokia v přístroji. Možná bude nutné vybrat režim připojení **Kabel pro TV výstup**.
3 Vyberte obrázek nebo videosoubor.



Prohlížení obrázků a videa v televizoru HD

1 Adaptér HDMI připojte do konektoru HDMI v přístroji.



2 Kabel HDMI připojte k adaptéru a poté do konektoru HDMI v televizoru. Možná bude nutné ručně nastavit v televizoru vstup HDMI.

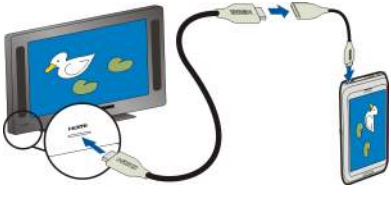

3 Vyberte obrázek nebo videosoubor.

Připojení přístroje k domácímu kinu

Přístroj můžete používat se systémy domácího kina. V kompatibilních systémech domácího kina můžete sledovat videa v kvalitě HD s vícekanálovým prostorovým zvukem Dolby™ Digital Plus 5.1, který vás pohltí.

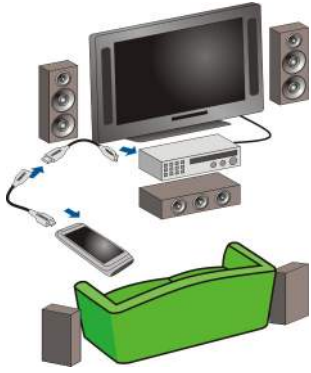

1 Adaptér HDMI připojte do konektoru HDMI v přístroji.



2 Připojte kabel HDMI (dodávaný samostatně) k adaptéru a poté ke konektoru HDMI domácího kina.

Domácí kino musí podporovat normu HDMI 1.3 a musí být schopno přenášet video přes konektor HDMI o televizoru. Tento přístroj dekóduje zvuk Dolby Digital Plus a do domácího kina posílá zvukový výstup ve formátu PCM.

3 Informace o nastavení správného vstupu domácího kina najdete v příručce k domácímu kinu.
4 Přehrávání videa v přístroji.

Maximální podporované rozlišení videa je 1280x720 (720p). Přístroj nepodporuje soubory větší než 4 GB.

Příklad: Video MP4 nebo MKV s následujícími vlastnostmi:

- Obraz: AVC 1916 kb/s, 24 sn./s, High Profile Level 3.1, 3 ref. snímky
- Zvuk: Dolby Digital Plus E-AC-3, 384 kb/s, 6 kanálů

Video a televize

Videa

Přehrávač videa


Zvolte možnost **Menu** > **Aplikace** > **Videa a TV** > **Videa**.

Když jste na cestách, můžete v přístroji sledovat videosoubory.

Tip: Nová videa získáte v obchodě Ovi. Další informace o obchodu Ovi najdete na webu www.ovi.com.

Stahování videa přes přístupový bod pro paketová data může vyžadovat přenos velkého množství dat sítí vašeho poskytovatele služeb. Informace o poplatcích za datové přenosy získáte u poskytovatele služeb.

Přehrání videa

Zvolte možnost **Menu** > **Aplikace** > **Videa a TV** > **Videa**.

Vyberte videoklip.

Ovládání přehrávače videa

Klepněte na obrazovku.

Kopírování videosouborů mezi přístrojem a počítačem

Pořídili jste v přístroji videoklipy, které si chcete prohlédnout v počítači? Chcete videosoubory kopírovat z přístroje do počítače? Videosoubory můžete mezi přístrojem a počítačem kopírovat pomocí kompatibilního datového kabelu USB.

1 Kompatibilním datovým kabelem USB připojte přístroj k počítači.
2 Spusťte v počítači sadu Nokia Ovi Suite a postupujte podle zobrazených pokynů.

Sledování webové televize

Webová televize na vyžádání vám přinese nejnovější zprávy a slouží k nahrávání nejnovějších epizod oblíbených televizních seriálů.

Vyberte možnost **Menu** > **Aplikace** > **Videa a TV** a službu.

Chcete-li streamovat obsah, musíte použít spojení 3G, 3.5G, nebo WLAN. Práce se službou Webová televize může vyžadovat přenos velkého množství dat. Informace o poplatcích za datové přenosy získáte od svého poskytovatele síťových služeb.

Výběr předinstalovaných služeb webové televize závisí na zemi a poskytovateli síťových služeb. Obsah jednotlivých služeb webové televize se může lišit.

1 Chcete-li procházet obsah webové televize, přejeďte obrazovku.
2 Chcete-li zahájit přehrávání, vyberte miniaturu.
3 Chcete-li během přehrávání zobrazit nebo skrýt ovládací prvky, klepněte na obrazovku.
4 Chcete-li změnit hlasitost, použijte tlačítka hlasitosti.

Přidání nástroje Webová televize na domovskou obrazovku

Klepněte na domovskou obrazovku a podržte ji, zvolte možnost + a vyberte požadovanou službu webové televize.

Hledání dalších služeb webové televize

Chcete-li stahovat služby webové televize ze služby Ovi Obchod společnosti Nokia, zvolte možnost **Více**. Stažené služby jsou ukládány do složky Aplikace, můžete je však přesunout do jiné složky, například do vyhrazené složky Webová televize.

Další informace o obchodu Ovi najdete na webu www.ovi.com.

Hudba a zvuk

Hudební přehrávač

O aplikaci Hudební přehrávač

Zvolte možnost **Menu** > **Hudba** > **Hud. přehr.**.

Aplikace Hud. přehr. umožňuje poslouchat na cestách hudbu a podcasty.

Tip: Více hudby získáte ve službě Hudba Ovi. Zvolte možnost **Menu** > **Hudba** > **Hudba Ovi**. Další informace o portálu Ovi najdete na webu www.ovi.com.

Přehrávání hudby

Zvolte **Menu** > **Hudba** > **Hud. přehr.**.

1 Zvolte možnost **Volby** a vyberte požadované zobrazení. Hudbu můžete procházet podle skladeb, alb nebo žánru.
Chcete-li v zobrazení alb procházet obaly alb, přejeďte prstem vlevo nebo vpravo.



2 Vyberte skladbu nebo album.

Tip: Chcete-li skladby poslouchat v náhodném pořadí, zvolte možnost .

Pozastavení a nové spuštění přehrávání

Chcete-li přehrávání pozastavit, zvolte možnost . Pro pokračování zvolte možnost .

Rychlé posunutí skladby vzad nebo vpřed

Zvolte a podržte nebo .



Tip: Když posloucháte hudbu, můžete se vrátit na domovskou obrazovku a ponechat hudbu hrát na pozadí.

Vytvoření seznamu skladeb

Chcete při různých náladách poslouchat různou hudbu? V seznamech skladeb si můžete vytvořit výběry skladeb přehrávané v určitém pořadí.

Zvolte možnost **Menu** > **Hudba** > **Hud. přehr.**.

1 Zvolte možnost **Volby** > **Seznamy skladeb**.

2 Zvolte možnost **Volby** > **Nový seznam skladeb**.
3 Zadejte název seznamu skladeb a zvolte možnost **OK**.
4 Vyberte skladby, které chcete zařadit do seznamu skladeb. Vyberte je v pořadí, v jakém je chcete přehrávat.

Přidání skladby do seznamu skladeb

Vyberte a podržte skladbu a v rozevíracím menu zvolte možnost **Přidat do sezn. skladeb**.

Odebrání skladby ze seznamu skladeb

V zobrazení seznamu skladeb vyberte a podržte skladbu a v rozevíracím menu zvolte možnost **Odstranit**.

Toto odebrání neodstraní skladbu z přístroje, pouze ji odstraní ze seznamu.

Přehrání seznamu skladeb

Zvolte možnost **Volby** > **Seznamy skladeb** a vyberte seznam skladeb.

Tip: Aplikace Hud. přehr. automaticky vytvoří seznam nejčastěji přehrávaných skladeb, nedávno přehraných skladeb a nedávno přidaných skladeb.

Kopírování hudby z počítače

Máte v počítači hudbu, kterou byste chtěli poslouchat v přístroji? Sada Nokia Ovi Suite nabízí nejrychlejší způsob přenosu hudby do přístroje a můžete v ní spravovat a synchronizovat hudební sbírku.



1 K připojení přístroje ke kompatibilnímu počítači použijte kompatibilní datový kabel USB.
2 V přístroji vyberte oblast upozornění v pravém horním rohu a zvolte možnost > **Přenos médií**.
3 Spusťte v počítači sadu Nokia Ovi Suite a postupujte podle zobrazených pokynů. Další informace najdete v uživatelské příručce k sadě Nokia Ovi Suite.

Nejnovější verzi sady Nokia Ovi Suite si stáhněte z webu www.ovi.com.

Některé hudební soubory mohou být chráněny systémem DRM (Digital Rights Management) a není možné je přehrávat na více než jednom přístroji.

Hudba Ovi

O aplikaci Hudba Ovi

Zvolte možnost **Menu** > **Hudba** > **Hudba Ovi** nebo přejděte na web www.ovi.com.

Služba Hudba Ovi nabízí přístup ke skladbám, které si můžete poslechnout a stáhnout. Při procházení službou Hudba Ovi můžete objevovat novou hudbu i známé oblíbené skladby!

Podle země trvalého pobytu máte k dispozici různé služby a možnosti.

Chcete-li stahovat hudbu, musíte si vytvořit účet Nokia.

K vytvoření účtu Nokia, připojení ke službě Hudba Ovi a přihlášení k účtu můžete použit kterýkoli z následujících prostředků:

- Mobilní přístroj
- Kompatibilní webový prohlížeč
- Přehrávač Nokia Ovi
- Nokia Ovi Suite

Pokud účet Nokia již máte, můžete ho použít i pro přístup ke službě Hudba Ovi.

Pokud máte k dispozici kredit nebo stažení nebo jste si pro účet Nokia objednali neomezené stahování, účet nezavírejte. Mohli byste o tyto položky přijít.

Chráněný obsah

Obsah chráněný správou digitálních práv (DRM), například obrázky, videa nebo hudba, je dodáván s přidruženou licencí, která vymezuje vaše práva k používání obsahu.

Přístroj umožňuje zobrazovat podrobnosti a stav licencí a reaktivování či odebírání licencí.

Správa digitálních licencí

Zvolte možnost **Menu** > **Nastavení** > **Telefon** > **Správa telefonu** > **Nast. zabezpečení** > **Chráněný obsah**.

Nahrávání zvuku

Pomocí záznamníku v přístroji můžete nahrávat zvuky přírody, například zpěv ptáků, nebo třeba hlasové poznámky. Nahrané klipy můžete posílat přátelům.

Zvolte možnost **Menu** > **Kancelář** > **Záznamník** .

Nahrávání zvukových klipů

Zvolte možnost ● .

Ukončení nahrávání

Zvolte možnost ■ . Zvukový klip bude automaticky uložen do složky Zvuk. soubory v aplikaci Správce souborů.

Posílání nahraných zvukových klipů zvukovými zprávami

Zvolte možnost **Volby** > **Odeslat**.

FM rádio

FM rádio

Zvolte možnost **Menu** > **Hudba** > **Rádio**.

V přístroji můžete poslouchat rozhlasové stanice FM - stačí připojit headset a vybrat stanici.

Chcete-li poslouchat rádio, musíte k přístroji připojit kompatibilní sluchátka. Sluchátka slouží jako anténa.

Jako anténu nelze použít headset Bluetooth.



Hledání a ukládání rozhlasových stanic

Vyhledejte své oblíbené rozhlasové stanice a uložte si je, abyste je mohli později snadno naladit.

Zvolte možnost **Menu** > **Hudba** > **Rádio**.

Na panelu nástrojů zvolte možnost > .

Chcete-li hledat rozhlasové stanice, můžete použít automatické hledání nebo ručně nastavit frekvenci. Při prvním spuštění aplikace FM rádio automaticky vyhledá rozhlasové stanice slyšitelné na místě, kde se nacházíte.

Hledání všech dostupných stanic

1 Na panelu nástrojů zvolte možnost .
2 Chcete-li uložit všechny nalezené stanice, zvolte na panelu nástrojů možnost . Chcete-li uložit jednu stanici, vyberte a podržte název stanice a v rozevíracím menu zvolte možnost **Uložit**.

Ruční nastavení frekvence

1 Na panelu nástrojů zvolte možnost **Ladit manuálně**.
2 Pomocí šipek nahoru a dolů nastavte frekvenci.

Poslech rádia

Oblíbené rozhlasové stanice můžete poslouchat i na cestách.

Zvolte možnost **Menu** > **Hudba** > **Rádio**.

Poslech uložené stanice

Na panelu nástrojů zvolte možnost > a vyberte v seznamu stanici.

Přepnutí na další nebo předchozí uloženou stanici

Přejeďte vpravo nebo vlevo. Můžete také zvolit možnost nebo .

Hledání jiné dostupné stanice

Přejeďte nahoru nebo dolů. Můžete také vybrat a podržet možnost nebo .

Poslech rádia z reproduktoru

Zvolte možnost **Volby** > **Aktivovat reproduktor**. Musíte mít připojen headset.

Během poslechu rádia můžete volat nebo přijmout hovor. Při aktivním hovoru je rádio automaticky ztlumeno.

Tip: Chcete-li hledat a kupovat hudbu pomocí služby Hudba Ovi, zvolte na panelu nástrojů možnost > .

Kvalita rozhlasového vysílání závisí na pokrytí signálem rozhlasové stanice v dané oblasti.

Změna uspořádání seznamu uložených stanic

Oblíbené rozhlasové stanice můžete umístit do horní části seznamu.

Zvolte možnost **Menu** > **Hudba** > **Rádio**.

Uložené stanice jsou uvedeny v zobrazení Seznam stanic.

Přesunutí stanice v seznamu

1 Na panelu nástrojů zvolte možnost > .
2 Vyberte a podržte název stanice a v rozevíracím menu zvolte možnost **Přesunout**.
3 Vyberte nové místo v seznamu.

Mapy

Přehled aplikace Mapy


Vyberte možnost **Menu** > **Mapy**.

Vítá vás aplikace Mapy.

Aplikace Mapy zobrazuje zajímavosti v okolí, pomáhá při plánování tras a vede vás tam, kam se chcete dostat.

- Hledání měst, ulic a služeb
- Hledání trasy s podrobnou navigací.
- Synchronizace oblíbených míst a tras mezi mobilním přístrojem a internetovou službou Mapy Ovi.
- Získání předpovědi počasí a dalších místních informací, pokud jsou dostupné.

Některé služby nemusejí být dostupné ve všech zemích a mohou být poskytovány pouze ve vybraných jazycích. Služby mohou záviset na síti. Podrobnější informace získáte od poskytovatele síťových služeb.

Používání této služby nebo stahování obsahu může vyžadovat přenos velkého množství dat, který může být zpoplatněn.

Téměř všechny digitální mapy jsou v určitém rozsahu nepřesné a neúplné. Nikdy výhradně nespoléhejte na mapy, které stáhnete pro užívání v tomto přístroji.

Některý obsah poskytují třetí strany nezávislé na společnosti Nokia. Obsah nemusí být přesný ani vždy dostupný.

Moje poloha

Zobrazení místa a mapy

Zobrazení aktuálního místa na mapě a prohlížení map různých měst a zemí.

Zvolte možnost **Menu** > **Mapy** a **Mapa**.

Vaši aktuální polohu, je-li k dispozici, označuje ikona . Když přístroj hledá vaši polohu, ikona bliká. Není-li vaše poloha k dispozici, ikona udává vaši poslední známou polohu.

Pokud není k dispozici přesné zjišťování polohy, určuje červený kruh kolem ikony polohy obecnou oblast, kde se můžete nacházet. V hustě osídlených oblastech je přesnost odhadu vyšší a červený kruh je menší než v řídce osídlených oblastech.

Procházení mapy

Mapu můžete přetahovat prstem. Při výchozím nastavení je mapa orientována na sever.

Zobrazení aktuálního nebo posledního známého místa

Zvolte možnost .

Pokud vyhledáte nebo přejdete na nějaké místo a zobrazíte informace o místě, například informace služby Počasí, budou zobrazeny informace o právě zobrazeném místě. Chcete-li se vrátit a zobrazit aktuální místo nebo zobrazit informace o aktuálním místě, zvolte možnost .

Zvětšení nebo zmenšení

Stiskněte tlačítko **+** nebo **-**.

Tip: Pro zvětšení nebo zmenšení mapy můžete také položit dva prsty na mapu. Jejich pohybem od sebe mapu zmenšíte a pohybem k sobě mapu zvětšíte. Tuto funkci nepodporují všechny přístroje.

Když je při procházení mapy na displeji aktivní datové připojení a přejdete do oblasti, která není pokryta žádnou z map ulic uložených v přístroji, přístroj automaticky stáhne nové mapy ulic.

Vypnutí automatického stahování nových map měst

V hlavním menu zvolte možnost > **Internet** > **Připojení** > **offline**.

Nové mapy měst jsou stahovány i při aktualizaci na nejnovější verzi aplikace Mapy. Při prvním spuštění aplikace Mapy po aktualizaci zvolte možnost **Používejte Ovi Mapy online**. Budete potřebovat aktivní datové spojení.

Pokrytí map se v jednotlivých zemích a regionech liší.

Zobrazení mapy



1 Vybrané místo
2 Oblast kontrolek
3 Zajímavé místo (například železniční stanice nebo muzeum)
4 Oblast informací
5 Kompas

Změna vzhledu mapy

Zobrazení map v různých režimech pro snadnou identifikaci místa, kde se nacházíte.

Zvolte možnost **Menu** > **Mapy** a **Mapa**.

Vyberte ikonu a vyberte některou z následujících možností:

Zobrazení mapy — Standardní zobrazení mapy nabízí snadno čitelné podrobnosti, jako jsou názvy míst nebo čísla silnic.

Satelitní zobrazení — K podrobnějšímu zobrazení slouží satelitní obrázky.

Topografické zobrazení — Přehledné zobrazení typu povrchu, například při pohybu mimo cesty.

3D zobrazení — Pro realističtější zobrazení můžete změnit perspektivu mapy.

Orientační body — Zobrazení významných budov a atrakcí.

Noční režim — Ztlumení barev mapy. Při cestování v noci je mapa v tomto režimu čitelnější.

Linky veřejné dopravy — Zobrazení vybraných služeb veřejné dopravy, například tras metra nebo tramvaje.

Dostupné možnosti a funkce se mohou v jednotlivých oblastech lišit. Nedostupné možnosti jsou zobrazeny šedě.

Stahování a aktualizace map

Pokud si před cestou uložíte nové mapy měst do přístroje, budete je na cestách moci používat i bez připojení k internetu.

Chcete-li si do přístroje stáhnout aktuální mapy, musíte mít aktivní připojení WLAN.

Stahování map

1 Zvolte možnost **Aktualizace** > **Přidat nové mapy**.
2 Vyberte světadíl a zemi a zvolte možnost **Stáhnout**.
Chcete-li stahování dokončit později, zvolte možnost **Pauza** nebo **Konec stah.**.

Tip: Nejnovější mapy měst a soubory hlasových pokynů si můžete stáhnout také pomocí sady Nokia Ovi Suite v počítači a zkopírovat je do přístroje. Chcete-li si stáhnout a nainstalovat sadu Nokia Ovi Suite, přejděte na adresu www.ovi.com.

Při instalaci novější verze aplikace Mapy do přístroje budou odstraněny mapy zemí nebo oblastí. Než budete pomocí sady Nokia Ovi Suite stahovat nové mapy zemí nebo oblastí, spusťte a ukončete aplikaci Mapy a zkontrolujte, zda je v počítači nainstalována nejnovější verze sady Nokia Ovi Suite.

Aktualizace map

Zvolte možnost **Aktualizace** > **Zkontrolovat aktualizace**.

Používání kompasu

Když je zapnut kompas, otáčí se střelka kompasu i zobrazení mapy automaticky podle směru, kterým ukazuje horní část přístroje.

Zvolte možnost **Menu** > **Mapy** a **Mapa**.

Zapnutí kompasu

Vyberte ikonu .

Vypnutí kompasu

Znovu vyberte ikonu . Mapa je orientována na sever.

Když je kompas zapnut, je zelený. Pokud kompas potřebuje kalibraci, je zobrazen červeně.

Kalibrace kompasu

Otáčejte přístrojem dokola, dokud nepípne nebo nezavibruje.



Kompas má omezenou přesnost. Přesnost kompasu může být ovlivněna rovněž elektromagnetickými poli, kovovými objekty nebo jinými vnějšími vlivy. Kompas by měl být vždy správně zkalibrován.

Metody zjišťování polohy

Aplikace Mapy zobrazuje vaši polohu na mapě pomocí systému GPS, A-GPS, SA-GPS, WLAN nebo ID buňky.

Systém GPS (Global Positioning System) je systém satelitní navigace používaný k výpočtu polohy. Systém A-GPS (Assisted GPS) je síťová služba posílající data GPS, zvyšující rychlost a přesnost určování polohy. Systém SA-GPS (Self-assisted GPS) nabízí nejrychlejší zjištění polohy bez připojení k síti.

Zjišťování polohy pomocí bezdrátové sítě WLAN zvyšuje přesnost určení v situaci, kdy signály GPS nejsou k dispozici, zvláště když se nacházíte v místnosti nebo mezi vysokými budovami.

Při zjišťování polohy podle sítě (ID buňky) je poloha určena podle antény, ke které je mobilní přístroj právě připojen.

Chcete-li ušetřit poplatky za přenosy dat, můžete službu A-GPS, WLAN a určování polohy podle ID buňky v nastavení přístroje vypnout. Výpočet polohy pak potrvá mnohem déle.

Dostupnost a kvalita signálů systému GPS může být ovlivněna vaším umístěním, polohami satelitů, budovami, přírodními překážkami, povětrnostními podmínkami a nastavením satelitů systému GPS prováděným vládou USA. Uvnitř budov nebo pod zemí nemusí být signály systému GPS k dispozici.

Systém GPS nepoužívejte pro přesné určování polohy a nikdy se nespoléhejte výhradně na informace o poloze získané pomocí systému GPS a sítí mobilních telefonů.

Počítadlo vzdálenosti má omezenou přesnost, která závisí na dostupnosti a kvalitě připojení GPS.

Poznámka: Používání sítí WLAN může být v některých zemích omezeno. Například ve Francii je povoleno používat sítě WLAN pouze uvnitř budov. Další informace získáte u místních orgánů.

Přesnost určení polohy se v závislosti na dostupných metodách může lišit od několika metrů po několik kilometrů.

Hledání

Hledání místa

Aplikace Mapy vám pomůže při hledání určitých míst a firem.

Zvolte **Menu** > **Mapy** a **Mapa** > **Hledání**.

1 Zadejte hledaná slova, například adresu nebo název místa.
2 Vyberte položku v seznamu navrhovaných shod.
Aplikace zobrazí místo na mapě.

Návrat do seznamu navrhovaných shod

Zvolte možnost **Hledání** .

Tip: V zobrazení hledání můžete také vybrat některá dříve hledaná slova.

Hledání různých typů míst v okolí

Zvolte možnost **Kategorie** a kategorii, například nakupování, ubytování nebo dopravu.

Pokud hledání nevrátí žádné výsledky, zkontrolujte, zda jste hledaná slova napsali správně. Při hledání online mohu mít na výsledky vliv i problémy s připojením k internetu.

Chcete-li se vyhnout poplatkům za přenos dat a máte mapy prohledávané oblasti uloženy v přístroji, můžete získat výsledky hledání i bez připojení k internetu. Výsledky hledání však mohou být omezené.

Zobrazení podrobností místa

V aplikaci Mapy najdete o určitém místě (například o hotelu nebo restauraci) i další informace (pokud jsou k dispozici).

Zvolte **Menu** > **Mapy** a **Mapa** > **Hledání**.

Dostupné možnosti se mohou v jednotlivých oblastech lišit. Chcete-li zobrazit všechny dostupné údaje o místě, potřebujete aktivní připojení k internetu.

Zobrazení podrobností místa

Najděte místo. Vyberte místo a jeho oblast informací.

Hodnocení místa

Najděte místo. Vyberte místo, jeho oblast informací, zvolte možnost **Ohodnotit** a hodnocení hvězdičkami. Chcete-li například místu udělit 3 hvězdičky z 5, vyberte třetí hvězdičku.

Pokud najdete místo, které neexistuje, obsahuje nevhodné informace nebo nesprávné podrobnosti (například chybnou polohu nebo kontaktní informace), doporučujeme, abyste je nahlásili společnosti Nokia.

Hlášení nesprávných informací o místě

Vyberte místo, jeho oblast informací, zvolte možnost **Hlásit** a vyberte příslušnou možnost.

Oblíbené

Uložení nebo zobrazení místa nebo trasy

Adresy, zajímavá místa a trasy si můžete uložit pro pozdější rychlé použití.

Zvolte možnost **Menu** > **Mapy**.

Uložení místa

1. Zvolte možnost **Mapa** .
2. Klepněte na místo. Chcete-li vyhledat adresu nebo místo, zvolte možnost **Hledání**.
3. Klepněte na oblast informací k místu.
4. Zvolte možnost **Uložit** .

Uložení trasy

1. Zvolte možnost **Mapa** .
2. Klepněte na místo. Chcete-li vyhledat adresu nebo místo, zvolte možnost **Hledání**.
3. Klepněte na oblast informací k místu.
4. Chcete-li přidat další bod trasy, zvolte možnost **Navigovat** > **Přidat do trasy**.
5. Zvolte možnost **Přidat nový bod trasy** a vyberte požadovanou možnost.
6. Zvolte možnost **Zobr. trasu** > **Volby** > **Uložit trasu**.

Zobrazení uloženého místa

V hlavním zobrazení zvolte možnost **Oblíbené** > **Místa**, vyberte místo a zvolte možnost **Zobrazit na mapě**.

Zobrazení uložené trasy

V hlavním zobrazení zvolte možnost **Oblíbené** > **Trasy** a vyberte trasu.

Zobrazování a organizace míst a tras

Rychlý přístup k uloženým místům a trasám pomocí oblíbených položek.

Seskupování míst a tras do sbírek, například při plánování cesty.

Zvolte **Menu** > **Mapy** a **Oblíbené**.

Zobrazení uloženého místa na mapě

1 Zvolte možnost **Místa** .
2 Přejděte na místo.
3 Zvolte možnost **Zobrazit na mapě** .

Chcete-li se vrátit do seznamu uložených míst, zvolte možnost **Seznam**.

Vytvoření sbírky

Zvolte možnost **Vytvořit novou sbírku** a zadejte název sbírky.

Přidání uloženého místa do sbírky

1 Zvolte možnost **Místa** a vyberte místo.
2 Zvolte možnost **Uspořádat sbírky** .
3 Zvolte možnost **Nová sbírka** nebo vyberte existující sbírku.

Přejmenování nebo odstranění uloženého místa ve sbírce

1 Zvolte možnost **Místa** .
2 Vyberte místo a v rozevíracím menu vyberte příslušnou možnost.

Přejmenování nebo odstranění trasy ve sbírce

1 Zvolte možnost **Trasy** .
2 Vyberte a podržte trasu a v rozevíracím menu vyberte příslušnou možnost.

Posílání míst přátelům

Chcete-li svým přátelům ukázat nějaké místo na mapě, můžete jim ho poslat.

Zvolte **Menu** > **Mapy** a **Mapa**.

Chcete-li místo zobrazit na mapě, nemusejí vaši přátelé mít mobilní přístroj Nokia, ale potřebují aktivní připojení k internetu.

1 Vyberte místo a jeho oblast informací.
2 Zvolte možnost **Sdílet** > **Sdílet přes SMS** nebo **Sdílet e-mailem**.

Kamarádovi bude odeslána textová zpráva s odkazem na místo na mapě. Otevření odkazu vyžaduje připojení k síti.

Synchronizace oblíbených položek

Plánování cest na webu Mapy Ovi, synchronizace uložených míst a tras s mobilním přístrojem a přístup k plánu na cestách.

K synchronizaci míst nebo tras mezi mobilním přístrojem a internetovou službou Mapy Ovi musíte být přihlášeni k účtu Nokia.

Synchronizace uložených míst a tras

Zvolte možnost **Oblíbené** > **Synchronizovat s Ovi**. Pokud nemáte účet Nokia, budete vyzváni k jeho vytvoření.

Přístroj můžete nastavit tak, aby zahájil synchronizaci oblíbených položek vždy, když otevřete nebo zavřete aplikaci Mapy.

Automatická synchronizace oblíbených položek

Zvolte možnost > **Synchronizace** > **Synchronizace** > **Při zapnutí a vypnutí**.

Synchronizace vyžaduje aktivní připojení k internetu a může vyžadovat přenos velkého množství dat v síti vašeho poskytovatele služeb. Informace o poplatcích za datové přenosy získáte u provozovatele služby.

Chcete-li využívat internetovou službu Mapy Ovi, přejděte na stránku www.ovi.com.

Přihlášení

Funkce Přihlášení umožňuje soukromě sledovat, která místa jste navštívili. Svým přátelům a kontaktům v sociálních sítích můžete dát vědět, co děláte, a v sociálních sítích můžete sdílet aktuální místo svého pobytu.

Zvolte možnost **Menu** > **Mapy** a **Tady jsem**.

K přihlášení potřebujete účet Nokia. Chcete-li sdílet místo pobytu, musíte mít také účet u služby sociální sítě. Podporované služby sociálních sítí se v jednotlivých zemích a oblastech mohou lišit.

1 Přihlaste se k účtu Nokia. Pokud účet zatím nemáte, vytvořte si ho.
2 Místo, kde se nacházíte, můžete sdílet v sociálních sítích, jejichž jste členy. Při prvním použití funkce Přihlášení můžete nastavit údaje účtů u služeb, které používáte. Chcete-li účty nastavit později, vyberte ikonu ....
3 Nastavte aktuální místo.
4 Napište informaci o své situaci.
Publikovat můžete pouze v některých službách, které jste vybrali. Chcete-li některou službu vyloučit, vyberte její logo. Chcete-li vyloučit všechny služby a nechat si místo pobytu a informace o situaci pro sebe, zrušte zaškrtnutí políčka **a poslat v**.

5 Zvolte možnost **Tady jsem**.

K příspěvkům v některých sociálních sítích může být možné připojit obrázek.

Zobrazení historie aplikace Přihlášení

Zvolte možnost .

Přihlášení a sdílení místa pobytu vyžaduje připojení k internetu. Tato akce může vyžadovat přenos velkého množství dat a mohou být účtovány poplatky.

Služby sociálních sítí jsou nezávislé služby, které neposkytuje společnost Nokia. Zkontrolujte nastavení ochrany osobních údajů v používané službě sociální sítě, protože možná sdílíte informace s velkou skupinou lidí. Sdílení informací ve službě sociální sítě se řídí podmínkami používání dané služby. Seznamte se s podmínkami používání a zásad ochrany osobních údajů dané služby.

Důležité: Než budete sdílet místo svého pobytu, vždy zvažte, s kým údaje sdílíte. Zkontrolujte nastavení ochrany osobních údajů v používané službě sociální sítě, protože možná sdílíte informace o místě pobytu s velkou skupinou lidí.

Jízda a chůze

Získání hlasové navigace

Pokud je pro váš jazyk k dispozici hlasová navigace, pomáhá vám najít cestu k cíli a cestování si můžete více užívat.

Zvolte možnost **Menu** > **Mapy** a **Autem** nebo **Pěšky**.

Při prvním použití navigace pro pěší nebo motoristy vás přístroj požádá o volbu jazyka hlasové navigace a stažení příslušných souborů.

Pokud si vyberete jazyk obsahující názvy ulic, bude přístroj vyslovovat nahlas i názvy ulic.

Změna jazyka hlasové navigace

V hlavním zobrazení zvolte možnost > **Navigace** > **Navigace pro řidiče** nebo **Navigace pro chodce** a vyberte požadovanou možnost.

Vypnutí hlasové navigace

V hlavním zobrazení zvolte možnost > **Navigace** > **Navigace pro řidiče** nebo **Navigace pro chodce** a zvolte možnost**Žádná**.

Opakování hlasového pokynu při navigaci pro motoristy

V zobrazení navigace zvolte možnost **Volby** > **Opakovat**.

Změna hlasitosti hlasové navigace v autě

V zobrazení navigace zvolte možnost **Volby** > **Hlasitost**.

Jízda k cíli

Potřebujete-li podrobnou navigaci během jízdy, aplikace Mapy vám pomůže dostat se do cíle.

Zvolte **Menu** > **Mapy** a **Autem**.

Jízda k cíli

Zvolte **Nastavit cíl** a příslušnou možnost.

Jízda domů

Zvolte možnost **Autem domů**.

Vyjet můžete i bez nastaveného cíle. Mapa sleduje váš pohyb a když jsou k dispozici dopravní informace, zobrazí je. Chcete-li cíl zadat později, zvolte možnost **Cílový bod**.

Při výchozím nastavení se mapa otáčí ve směru vaší trasy.

Orientace mapy na sever

Zvolte možnost . Chcete-li mapu otočit zpět do směru trasy, zvolte možnost .

Při prvním použití možnosti **Autem domů** nebo **Pěšky domů** vás aplikace vyzve k zadání polohy domova.

Změna domovského místa

1 V hlavním zobrazení zvolte možnost .
2 Zvolte možnost **Navigace** > **Domovské umístění** > **Znovu nastavit**.
3 Zvolte příslušnou možnost.

Změna zobrazení při navigaci

Přejeďte přes obrazovku vlevo a zvolte možnost **2D zobrazení**, **3D zobrazení**, **Zobrazení se šipkami** nebo **Přehled trasy**.

Dodržujte všechny místní zákony. Při řízení vozu si vždy nechte volné ruce pro řízení. Při řízení musí být vaše pozornost věnována především bezpečnosti silničního provozu.

Zobrazení Navigace



1 Trasa
2 Vaše poloha a směr
3 Panel informací (rychlost, vzdálenost, čas)

Získání dopravních a bezpečnostních informací

Při jízdě můžete využívat informace o dopravních událostech v reálném čase, asistenci při jízdě v pruzích a upozornění na omezenou rychlost (jsou-li pro vaši zemi či oblast k dispozici).

Zvolte **Menu** > **Mapy** a **Autem**.

Zobrazení dopravních událostí na mapě

Při navigaci autem zvolte **Volby** > **Dopr. info**. Dopravní události jsou zobrazeny jako trojúhelníky a čáry.

Aktualizace dopravních informací

Zvolte možnost **Volby** > **Dopr. info** > **Aktualizovat dopr. info**.

Při plánování trasy můžete přístroj nastavit, aby se vyhýbal dopravním komplikacím, jako jsou zácpy nebo práce na silnici.

Vyhýbání se dopravním komplikacím

V hlavním zobrazení zvolte možnost > **Navigace** > **Změnit trasu kvůli provozu**.

Při navigaci může být zobrazeno umístění rychlostních kamer, pokud je tato funkce povolena. Právní řády některých zemí zakazují nebo omezují používání dat o umístění

rychlostních kamer. Nokia neodpovídá za přesnost nebo následky použití dat o umístění rychlostních kamer.

Chůze k cíli

Při navigaci v režimu chůze vás aplikace Mapy vede přes náměstí, parky, pěší zóny i nákupní centra.

Zvolte **Menu** > **Mapy** a **Pěšky**.

Chůze k cíli

Zvolte **Nastavit cíl** a příslušnou možnost.

Chůze domů

Zvolte možnost **Pěšky domů**.

Vyjít můžete i bez nastaveného cíle.

Ve výchozím nastavení je mapa orientována na sever.

Otočení mapy do směru chůze

Zvolte možnost . Chcete-li mapu otočit zpět na sever, zvolte možnost .

Při prvním použití možnosti **Autem domů** nebo **Pěšky domů** vás aplikace vyzve k zadání polohy domova.

Změna domovského místa

1 V hlavním zobrazení zvolte možnost .
2 Zvolte možnost **Navigace** > **Domovské umístění** > **Znovu nastavit**.
3 Zvolte příslušnou možnost.

Plánování trasy

Plánování tras, vytváření tras a její zobrazení na mapě před odjezdem.

Zvolte možnost **Menu** > **Mapy** a **Mapa**.

Vytvoření trasy

1 Klepněte na výchozí místo. Chcete-li vyhledat adresu nebo místo, zvolte možnost **Hledání**.
2 Klepněte na oblast informací k místu.
3 Zvolte možnost **Navigovat** > **Přidat do trasy**.
4 Chcete-li přidat další bod trasy, zvolte možnost **Přidat nový bod trasy** a příslušnou možnost.

Tip: Chcete-li trasu pohodlně naplánovat z počítače a zkopírovat ji do přístroje, přejděte do internetové služby Mapy Ovi na adrese www.ovi.com.

Změna pořadí bodů na trase

1 Vyberte bod na trase.
2 Zvolte možnost **Přesunout**.
3 Klepněte na místo, kam chcete bod na trase přesunout.

Úpravy bodu na trase

Klepněte na bod na trase, zvolte možnost **Upravit** a příslušnou možnost.

Zobrazení trasy na mapě

Zvolte možnost **Zobr. trasu**.

Navigace do cíle

Zvolte možnost **Zobr. trasu** > **Volby** > **Zahájit cestu** nebo **Zahájit pěší cestu**.

Nastavení trasy ovlivňuje navigaci a způsob zobrazení na mapě.

Změna nastavení trasy

1 V zobrazení plánovače tras přejděte na kartu Nastavení. Chcete-li ze zobrazení navigace přepnout na zobrazení plánovače tras, zvolte možnost **Volby** > **Body trasy** nebo **Seznam bodů trasy**.
2 Nastavte režim dopravy na hodnotu **Autem** nebo **Pěšky**. Zvolíte-li možnost **Pěšky**, budou jednosměrné ulice pokládány za normální ulice a bude možné používat chodníky, zkratky, cesty přes parky i obchodní střediska.
3 Vyberte požadovanou možnost.

Výběr pěšího režimu

Přejděte na kartu Nastavení, nastavte způsob přepravy **Pěšky** a zvolte možnost **Preferovaná trasa** > **Ulice** nebo **Přímo**. Možnost **Přímo** je užitečná pro terén mimo cesty, protože ukazuje směr chůze.

Rychlejší nebo kratší trasa pro auta

Přejděte na kartu Nastavení, nastavte způsob přepravy **Autem** a zvolte možnost **Výběr trasy** > **Rychlejší trasa** nebo **Kratší trasa**.

Optimální trasa pro auta

Přejděte na kartu Nastavení, nastavte způsob dopravy **Autem** a zvolte možnost **Výběr trasy** > **Optimální**. Optimalizovaná trasa pro jízdu slučuje výhody kratší a rychlejší trasy.

Můžete rovněž povolit nebo zakázat používání určitých typů tras, například dálnic, placených silnic či trajektů.

Názor na aplikaci Mapy

Zúčastněte se na vylepšování aplikace Mapy a pošlete nám svůj názor.

Zvolte možnost **Menu** > **Mapy**.

1 Zvolte možnost ? > **Odezva**.
2 Uveďte, jaká je pravděpodobnost, že aplikaci Mapy doporučíte dalším lidem. Můžete uvést i důvody. Váš názor bude zaslán anonymně.
3 Zvolte možnost **Vyzvat**.

K zaslání názoru potřebujete aktivní připojení k internetu.

Po zaslání názoru na aktuální verzi aplikace Mapy již tuto možnost nebudete mít k dispozici.

Hlášení nesprávných údajů map

Pokud si všimnete, že na mapě chybí některé údaje nebo jsou údaje chybné, nahlaste to společnosti Nokia.

Zvolte **Menu** > **Mapy** a **Další** > **Map Reporter**.

Tato služba nemusí být pro vaši zemi nebo oblast dostupná. Hlášení nesprávných nebo chybějících údajů vyžaduje připojení k internetu.

Můžete hlásit například tyto potíže:

- Chybějící nebo nesprávné názvy ulic
- Zablokované nebo neprůchodné ulice
- Nesprávná omezení nebo omezené rychlosti

Při hlášení můžete uvést i další podrobnosti.

Práce s časem

Hodiny

Hodiny

Zvolte možnost **Menu** > **Aplikace** > **Hodiny**.

Slouží k nastavování a správě upozornění a zjišťování místního času v různých zemích a městech.

Nastavení data a času

Na domovské obrazovce vyberte hodiny a zvolte možnost **Volby** > **Nastavení** > **Čas** nebo **Datum**.

Tip: Chcete-li zobrazit datum a čas, když je zamknutá klávesnice, stiskněte a podržte tlačítko Menu.

Nastavení upozornění

Přístroj můžete používat jako budík.

Na domovské obrazovce vyberte hodiny.

1 Zvolte možnost **Nové buzení**.
2 Nastavte čas upozornění a zadejte popis.
3 Chcete-li upozornění nastavit například na stejný čas každého dne, zvolte možnost **Opakování**.

Odebrání upozornění

Vyberte a podržte upozornění a v rozevíracím menu zvolte možnost **Odstranit buzení**.

Umlčení upozornění

Když přístroj upozorňuje na událost, můžete upozornění odložit. Upozornění bude odloženo o nastavenou dobu.

Během signalizace upozornění zvolte možnost **Odložit**.

Nastavení doby odložení

1 Na domovské obrazovce vyberte hodiny.
2 Zvolte možnost **Volby** > **Nastavení** > **Odklad buzení** a nastavte dobu.

Tip: Upozornění můžete odložit také otočením přístroje displejem dolů.

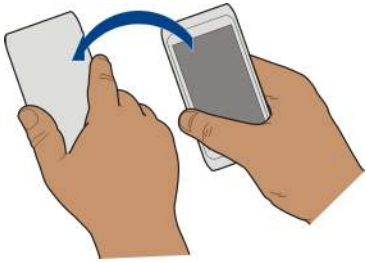

Zapnutí ovládání odložení otočením
Zvolte možnost **Menu** > **Nastavení** a **Telefon** > **Nastavení snímačů** > **Ztišení upozornění** > **Zapnuto**.

Automatické aktualizace data a času

Přístroj můžete nastavit tak, aby automaticky aktualizoval datum, čas a časové pásmo.

Na domovské obrazovce vyberte hodiny a zvolte možnost **Volby** > **Nastavení** > **Autom. aktualizace času** > **Zapnutá**.

Automatická aktualizace je síťová služba.

Změna časového pásma při cestování

Při cestách do zahraničí můžete nastavit hodiny na místní čas.

Na domovské obrazovce vyberte hodiny a přejděte na kartu světových hodin.

Přidání místa
Zvolte možnost **Volby** > **Přidat lokalitu** a vyberte místo.

Nastavení aktuálního místa
Vyberte a podržte místo a v rozevíracím menu zvolte možnost **Nast. jako aktuál. polohu**.
Čas v přístroji se změní podle zvoleného místa. Zkontrolujte, zda je nastaven správný čas.

Zjišťování času v různých městech

Chcete-li zobrazovat čas na různých místech, můžete tato místa přidat na kartu světového času. K místům můžete přidávat i obrázky, například snímek kamaráda, který v daném městě žije, nebo výhled z oblíbené turistické památky.

Vyberte na domovské obrazovce hodiny a otevřete kartu světového času.

Přidání místa

Zvolte možnost **Volby** > **Přidat lokalitu** a vyberte místo. Můžete nastavit až 15 míst.

Přidání obrázku místa

Vyberte a podržte místo, v rozevíracím menu zvolte možnost **Změnit obrázek** a vyberte obrázek.

Kalendář

Kalendář

Zvolte možnost **Menu** > **Kalendář**.

Kalendář přístroje vám pomůže organizovat rozvrh dne.

Přidání záznamu do kalendáře

Důležité schůzky si ukládejte do kalendáře jako záznamy kalendáře.

Na domovské obrazovce vyberte datum.

1. Zvolte možnost **(Vytvořte položku klepnutím sem)**. Pokud existují nějaké položky, klepněte na oblast pod položkou. Výchozím typem záznamu kalendáře je schůzka.
2. Vyplňte pole.
3. Chcete-li záznam kalendáře v pravidelných intervalech opakovat, zvolte možnost a nastavte časový interval. Zvolte možnost **Opakovat do** a zadejte datum ukončení.
4. Zvolte možnost **Hotovo**.

Tip: Záznam kalendáře můžete přidat i v zobrazení dne. Vyberte a podržte čas začátku a přetažením šipky nastavte délku.

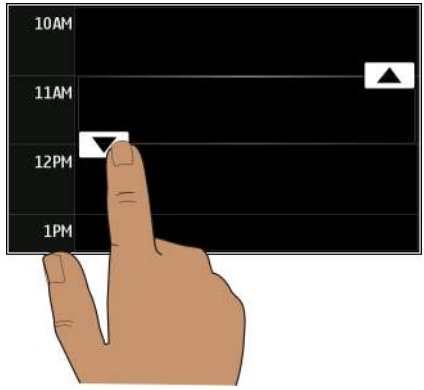

Zobrazení plánu na týden

Záznamy kalendáře můžete procházet v různých zobrazeních. Chcete-li snadno přehlédnout všechny záznamy určitého týdne, použijte zobrazení týdne.

Na domovské obrazovce vyberte datum.

Vyberte číslo požadovaného týdne.

Tip: Chcete-li zvětšit nebo zmenšit zobrazenou oblast, položte na obrazovku dva prsty a roztáhněte je nebo přisuňte k sobě.

Procházení kalendáře v různých zobrazeních

Chcete zobrazit všechny záznamy kalendáře pro daný den? Záznamy kalendáře můžete procházet v různých zobrazeních.

Na domovské obrazovce vyberte datum.

Zvolte možnost **Volby** > **Změnit zobrazení** a vyberte požadované zobrazení.

Tip: Chcete-li v některém zobrazení přejít na předchozí nebo další den, týden nebo měsíc, přejeďte prstem vlevo nebo vpravo.

Přidání úkolu do seznamu úkolů

Musíte v práci dokončit důležité úkoly, vrátit knihy do knihovny nebo se třeba těšíte na nějakou událost, kterou chcete navštívit? Do kalendáře si můžete přidávat úkoly. Pokud musíte stihnout konkrétní termín, nastavte připomínku.

Na domovské obrazovce vyberte datum.

1 Zvolte možnost **(Vytvořte položku klepnutím sem)**. Pokud existují nějaké položky, klepněte na oblast pod položkou.
2 Vyberte pole typu záznamu a vyberte typ záznamu **Úkoly**.
3 Vyplňte pole.
4 Chcete-li přidat připomenutí úkolu, zvolte možnost .
5 Zvolte možnost **Hotovo**.

Odeslání pozvánky na schůzku

Můžete vytvářet pozvánky na schůzku a posílat je účastníkům.

Na domovské obrazovce vyberte datum.

Než můžete vytvořit a odeslat pozvánku na schůzku, musíte definovat schránku.

1 V zobrazení kalendáře vyberte a podržte záznam kalendáře a v rozevíracím menu zvolte možnost **Odeslat** > **E-mailem**.
2 Do e-mailu s požadavkem přidejte účastníky schůzky jako příjemce.
3 Pro odeslání pozvánky zvolte možnost .

Připomenutí narozenin

Můžete také přidat připomínky narozenin a dalších důležitých událostí. Připomínky jsou opakovány jednou za rok.

Na domovské obrazovce vyberte datum.

1 Přejděte na požadované datum a zvolte možnost **(Vytvořte položku klepnutím sem)**. Pokud existují nějaké položky, klepněte na oblast pod položkou.
2 Vyberte pole typu záznamu a vyberte typ záznamu **Výročí**.
3 Vyplňte pole a zvolte **Hotovo**.

Samostatné kalendáře pro volný čas a práci

V přístroji můžete používat více než jeden kalendář. Vytvořte si jeden pracovní a druhý pro volný čas.

Na domovské obrazovce vyberte datum.

Vytvoření nového kalendáře

1 Zvolte možnost **Volby** > **Spravovat kalendáře**.
2 Zvolte možnost **Volby** > **Vytvořit nový kalendář**.
3 Zadejte název a nastavte barevný kód kalendáře.

4 Nastavení viditelnosti kalendáře. Když je kalendář skrytý, nejsou záznamy a připomínky zobrazovány v jednotlivých zobrazeních kalendáře ani na domovské obrazovce.
5 Zvolte možnost **Hotovo**.

Změna nastavení kalendáře

1 V zobrazení **Spravovat kalendáře** vyberte požadovaný kalendář.
2 Nastavte název, barvu a viditelnost.
3 Zvolte možnost **Hotovo**.

Přidání záznamu do určitého kalendáře

1 Při přidávání záznamu kalendáře, zvolte možnost 12 a vyberte kalendář.
2 Zvolte možnost **Hotovo**.

Příslušnost do jednotlivých kalendářů označují barevné kódy.

Přidání místa do záznamu kalendáře

Máte schůzku na místě, kde jste nikdy nebyli? Do záznamu kalendáře si můžete přidat informace o místě.

Na domovské obrazovce vyberte datum.

1 Zvolte možnost **(Vytvořte položku klepnutím sem)**. Pokud existují nějaké položky, klepněte na oblast pod položkou.
2 Zvolte možnost **Přidat umístění** a vyberte místo v aplikaci Mapy. Místo můžete také ručně zadat do pole pro text.
3 Zvolte možnost **Hotovo**.

Kancelář

Quickoffice

O sadě Quickoffice

Zvolte možnost **Menu** > **Kancelář** > **Quickoffice**.

Sada Quickoffice obsahuje následující aplikace:

- Quickword pro prohlížení a úpravy dokumentů Microsoft Word
- Quicksheet pro prohlížení a úpravy sešitů Microsoft Excel
- Quickpoint pro prohlížení a úpravy prezentací Microsoft PowerPoint

Všechny formáty souborů a funkce nejsou podporovány.

Čtení dokumentů Microsoft Word, Excel a Powerpoint

Přístroj umožňuje prohlížení dokumentů Microsoft Office jako jsou dokumenty Word, sešity Excel a prezentace PowerPoint.

Zvolte možnost **Menu** > **Kancelář** > **Quickoffice**.

Otevření souboru

Zvolte možnost **Proch. soubory** a vyberte paměť, ve které je soubor uložen, přejděte do správné složky a vyberte soubor.

Řazení souborů

Zvolte možnost **Volby** > **Třídit podle**.

Všechny formáty souborů a funkce nejsou podporovány.

Úpravy dokumentů

V aplikaci Quickoffice můžete upravovat dokumenty Microsoft Word.

Zvolte možnost **Menu** > **Kancelář** > **Quickoffice**.

Vytvoření nového dokumentu

Zvolte možnost **Nový dokument**.

Vkládání textu

Vyberte prázdnou oblast a zadejte text.

Úpravy textu

Vyberte odstavec.

Formátování textu

Chcete-li upravit vlastnosti písma a odstavce, zvolte možnost **Volby** > **Formát**.

Úpravy sešitů

V aplikaci Quickoffice můžete upravovat sešity Microsoft Excel.

Zvolte možnost **Menu** > **Kancelář** > **Quickoffice**.

Vytvoření nového dokumentu

Zvolte možnost **Nový dokument**.

Úpravy buněk

Vyberte buňku a zvolte možnost **Volby** > **Upravit buňku**. Chcete-li vložit funkci, zvolte v zobrazení úprav možnost **Volby** > **Vložit funkci**.

Úpravy prezentací

V aplikaci Quickoffice můžete upravovat prezentace Microsoft PowerPoint.

Zvolte možnost **Menu** > **Kancelář** > **Quickoffice**.

Vytvoření nového dokumentu

Zvolte možnost **Nový dokument**.

Přidání snímku

Zvolte možnost **Volby** > **Volby snímku** > **Vložit nový snímek**.

Vložení obrázku, textového pole, tvaru nebo jiného prvku

Zvolte možnost **Volby** > **Vložit**.

Úpravy textu

Vyberte textové pole a zvolte možnost **Volby** > **Upravit textové pole**.

Čtení dokumentů PDF

Aplikace Adobe Reader slouží ke čtení dokumentů PDF.

Zvolte **Menu** > **Kancelář** > **Adobe Reader**.

Otevření souboru

Vyberte paměť, ve které je soubor uložen, přejděte do správné složky a vyberte soubor.

Kalkulačka

Výpočty

Zvolte možnost **Menu** > **Kancelář** > **Kalkulačka**.

1 Zadejte první číslo výpočtu.
2 Vyberte funkci, například sčítání nebo odčítání.
3 Zadejte další číslo výpočtu.
4 Zvolte možnost **=**.

Uložení a načtení výsledku výpočtu

Zvolte možnost **Volby** > **Paměť** > **Uložit** nebo **Vyvolat**.

Psaní poznámek

O aplikaci Poznámky

Zvolte možnost **Menu** > **Kancelář** > **Poznámky**.

V aplikaci Poznámky si můžete psát poznámky, například zápisky ze schůzek, a ukládat přijaté soubory ve formátu prostého textu (TXT).

Vytvoření nákupního seznamu

Nákupní seznamy na papíře můžete snadno ztratit. Místo psaní na papír si můžete nákupní seznam vytvořit pomocí aplikace Poznámky. Tak budete mít seznam stále s sebou! Takový seznam můžete také poslat někomu z rodiny.

Zvolte možnost **Menu** > **Kancelář** > **Poznámky**.

1 Zvolte možnost **Volby** > **Nová poznámka**.
2 Do pole poznámky zadejte text.

Odeslání seznamu

Otevřete poznámku, zvolte možnost **Volby** > **Odeslat** a vyberte způsob odeslání.

Překlad slov z jednoho jazyka do jiného

Slovník umožňuje překládat slova z jednoho jazyka do druhého. Funkce nemusí podporovat všechny jazyky.

Zvolte možnost **Menu** > **Kancelář** > **Slovník**.

1 Do pole hledání zadejte text. Přístroj zobrazuje navrhovaná slova k překladu.
2 Vyberte v seznamu slovo.

Změna zdrojového nebo cílového jazyka

Zvolte možnost **Volby** > **Jazyky** > **Zdroj** nebo **Cíl**.

Stažení dalších jazyků z internetu

Zvolte možnost **Volby** > **Jazyky** > **Stáhnout jazyky**.

Kromě předem nainstalované angličtiny můžete přidat ještě dva další jazyky.

Otevírání a vytváření souborů zip

V přístroji můžete otevírat a rozbalovat soubory zip. Můžete také vytvářet nové soubory zip pro ukládání a komprimaci souborů.

Zvolte možnost **Menu** > **Kancelář** > **Zip**.

Přístup do firemního intranetu

Pomocí přístroje se můžete připojit k firemnímu intranetu.

Zvolte možnost **Menu** > **Kancelář** > **Intranet**.

1 Zvolte možnost **Volby** > **Nastavení**. Potřebná nastavení získáte od správce systému. Musíte také definovat přístupový bod VPN.
2 Zvolte možnost **Volby** > **Připojit**.

Tip: Pokud je v nastavení připojení definováno několik intranetových cílů, například pro extranety partnerů, zvolte možnost **Manuální připojení** a vyberte intranet, který chcete procházet.

Konverzace s kolegy

Pomocí přístroje můžete komunikovat a spolupracovat s kolegy v kanceláři i na celém světě.

1 Zvolte možnost **Menu** > **Kancelář** a **Communicator**.
2 Upravte nastavení podle potřeby.

Některé služby nemusejí být k dispozici ve všech zemích a mohou být poskytovány jen v některých jazycích. Služby mohou záviset na síti. Další informace získáte od poskytovatele síťových služeb.

Používání této služby nebo stahování obsahu může vyžadovat přenos velkého množství dat, který může být zpoplatněn.

Připojení

Připojení k internetu

Nastavení způsobu připojování přístroje k internetu

Když je třeba připojit se k síti, přístroj automaticky vyhledá dostupnou známou síť a připojí se k ní. Vybírá podle nastavení připojení (pokud pro danou aplikaci neplatí speciální nastavení).

Zvolte možnost **Menu** > **Nastavení** a **Připojení** > **Nastavení**.

Automatické přepínání na dostupnou známou síť WLAN

Zvolte možnost **Přepnout na WLAN** > **Pouze známé WLAN**.

K sítím WLAN se můžete připojovat i ručně pomocí průvodce bezdrátovými sítěmi WLAN.

Používání pouze sítí WLAN

Chcete-li se v domovské síti připojovat k sítím WLAN, zvolte možnost **Použití dat v dom. zemi** > **Pouze WLAN**. Chcete-li se k sítím WLAN připojovat mimo domovskou síť, zvolte možnost **Použití dat v zahraničí** > **Pouze WLAN**.

Automatické používání paketového datového spojení v domovské síti

Zvolte možnost **Použití dat v dom. zemi** > **Automaticky**.

Chcete-li přístroj nastavit tak, aby se v domácí zemi připojoval pouze přes domácího poskytovatele služeb, zvolte možnost **Použití dat v dom. zemi** > **Jen domácí síť**. Chcete-li přístroj nastavit tak, aby před připojením žádal o potvrzení, zvolte možnost **Použití dat v dom. zemi** > **Vždy se zeptat**.

Žádost o potvrzení před použitím paketového datového spojení mimo domovskou síť

Zvolte možnost **Použití dat v zahraničí** > **Vždy se zeptat**.

Chcete-li přístroj nastavit tak, aby se připojoval automaticky, zvolte možnost **Použití dat v zahraničí** > **Automaticky**. Navazování datových spojení v zahraničí může výrazně zvýšit náklady na přenosy dat.

Vytvoření nového přístupového bodu

Zvolte možnost **Cíle** > **Přístupový bod**.

Změna priority přístupového bodu pro připojení k internetu

1 Zvolte možnost **Cíle** > **Internet**.
2 Vyberte a podržte přístupový bod a v překryvném menu zvolte možnost **Změnit prioritu**.
3 Klepněte na místo v seznamu, kam chcete přístupový bod přesunout.

Příklad: Pokud je přístupový bod k síti WLAN v seznamu uveden nad přístupovým bodem paketových dat (GPRS), bude se přístroj vždy nejprve pokoušet připojit k přístupovému bodu k síti WLAN. K paketové síti se připojí pouze v případě, kdy síť WLAN není k dispozici.

Bezdrátová LAN

Připojení WLAN

Zvolte možnost **Menu** > **Nastavení** a **Připojení** > **WLAN**.

Průvodce sítěmi WLAN pomáhá při připojování k bezdrátovým sítím WLAN a správě připojení WLAN.

Důležité: Pro zvýšení bezpečnosti připojení k sítím WLAN používejte šifrování. Použití šifrování zmenšuje riziko přístupu jiných osob k vašim datům.

Poznámka: Používání sítí WLAN může být v některých zemích omezeno. Například ve Francii je povoleno používat sítě WLAN pouze uvnitř budov. Další informace získáte u místních orgánů.

Připojení k domácí síti WLAN

Náklady na přenášení dat můžete ušetřit tak, že se při prohlížení webu doma budete připojovat přes domácí bezdrátovou síť WLAN.

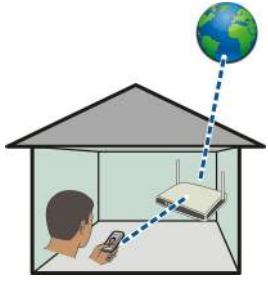

1 Zvolte možnost **Menu** > **Nastavení** a **Připojení** > **WLAN**.
2 Vyberte a podržte domácí síť a v rozevíracím menu zvolte možnost **Spustit procházení webu**.

Pokud je domácí síť WLAN zabezpečená, zadejte heslo. Pokud je domácí síť WLAN skrytá, zvolte možnost **Jiná (skrytá síť)** a zadejte název sítě (identifikátor služby SSID).

Ukončení připojení k síti WLAN

Vyberte a podržte spojení a v rozevíracím menu zvolte možnost **Odpojit WLAN**.

Připojení k síti WLAN na cestách

Připojení k bezdrátové síti WLAN je snadnou cestou k internetu v době, kdy nejste doma. Můžete se připojovat k veřejným sítím WLAN na veřejných místech jako jsou knihovny nebo internetové kavárny.

1 Zvolte možnost **Menu** > **Nastavení** a **Připojení** > **WLAN**.
2 Vyberte a podržte požadované připojení k síti WLAN a v rozevíracím menu zvolte možnost **Spustit procházení webu**.

Bluetooth

Připojení Bluetooth

Zvolte možnost **Menu** > **Nastavení** a **Připojení** > **Bluetooth**.

Pomocí bezdrátového spojení Bluetooth se můžete připojit k jiným kompatibilním zařízením jako jsou mobilní přístroje, počítače, headsety a sady do auta.

Pomocí tohoto spojení můžete posílat z přístroje položky, přenášet soubory z kompatibilního počítače a tisknout soubory na kompatibilní tiskárně.

Protože přístroje využívající bezdrátovou technologii Bluetooth spolu komunikují na bázi rádiových vln, nemusí být umístěny v přímé linii viditelnosti. Oba přístroje však musejí být ve vzdálenosti do 10 metrů. Spojení může být náchylné na rušení překážkami, například stěnami nebo jinými elektronickými přístroji.

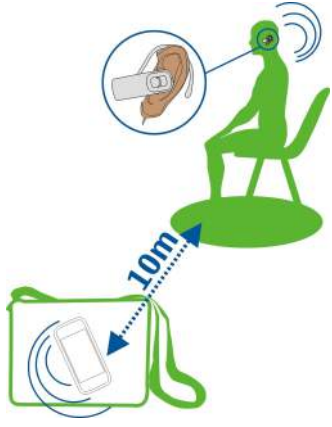

Když je přístroj zamknut, jsou povolena pouze spojení s autorizovanými přístroji.

Připojení k bezdrátovému headsetu

S bezdrátovým headsetem můžete přijímat hovory, i když nemáte přístroj po ruce, a můžete si ponechat volné ruce například pro práci na počítači. Bezdrátové headsety jsou dostupné jako samostatné příslušenství.

1 Zvolte možnost **Menu** > **Nastavení** a **Připojení** > **Bluetooth** > **Zapnuto**.
2 Zapněte headset.
3 Chcete-li přístroj spárovat s headsetem, přejděte na kartu **Spárované přístroje**.
4 Vyberte headset.
Pokud headset není v seznamu zobrazen, můžete ho hledat po zvolení možnosti **Volby** > **Nový spárovaný přístroj**.
5 Někdy může být nutné zadat heslo. Další informace najdete v uživatelské příručce k headsetu.

Posílání obrázků nebo jiného obsahu do jiného přístroje pomocí funkce Bluetooth

Přes spojení Bluetooth můžete posílat obrázky, videa, vizitky, záznamy kalendáře a jiný obsah do kompatibilních přístrojů přátel nebo do počítače.

Současně může být aktivních několik spojení Bluetooth. Když je například přístroj připojen k headsetu, můžete současně posílat soubory do jiného kompatibilního zařízení.

1 Vyberte a podržte položku, například obrázek. V místním menu zvolte možnost **Odeslat** > **Přes Bluetooth**.
2 Vyberte přístroj, ke kterému se chcete připojit. Pokud požadovaný přístroj není v seznamu zobrazen, můžete ho vyhledat po zvolení možnosti **Další přístroje**. Při hledání jsou zobrazena zařízení Bluetooth, která jsou v dosahu.
3 Pokud kterýkoli přístroj vyžaduje zadání hesla, zadejte heslo. Heslo, které si můžete určit sami, musíte zadat v obou zařízeních. Heslo některých zařízení je pevně nastaveno. Další informace najdete v uživatelské příručce k druhému zařízení.
Heslo platí pouze pro aktuální spojení.
4 Pokud se k zařízení připojujete často, můžete ho nastavit jako autorizované. Potvrďte při párování dotaz na autorizaci: **Autorizovat přístroj, aby se mohl připojovat automaticky?**. Když je přístroj autorizován, nemusíte při každém spojení zadávat heslo.

Připojení k sadě do auta v režimu vzdálené SIM karty

V režimu vzdálené SIM karty může kompatibilní sada do auta využívat SIM kartu přístroje.

Zvolte možnost **Menu** > **Nastavení** a **Připojení** > **Bluetooth**.

Před zapnutím režimu vzdálené SIM karty musí být přístroj spárován s příslušenstvím. Párování zahajte ze sady do auta.

1 Chcete-li zapnout funkci Bluetooth, zvolte možnost **Bluetooth** > **Zapnuto**.

2 Chcete-li v přístroji zapnout režim vzdálené SIM karty, zvolte možnost **Režim vzdálené SIM** > **Zapnutý**.
3 Zapněte funkci Bluetooth v sadě do auta.

Když je zapnut režim vzdálené SIM karty, zobrazí přístroj na domovské obrazovce ikonu **Režim vzdálené SIM**. Připojení k bezdrátové síti bude ukončeno a nebudete moci používat služby SIM karty ani funkce vyžadující pokrytí celulární sítí.

Uskutečňování nebo přijímání hovorů v režimu vzdálené SIM vyžaduje kompatibilní příslušenství připojené k přístroji, například sadu do auta.

Přístroj v tomto režimu umožňuje pouze tísňové volání.

Vypnutí režimu vzdálené SIM karty

Stiskněte vypínač a zvolte možnost **Ukončit rež. vzdálené SIM**.

Blokování zařízení

Ostatním zařízením můžete bránit ve vytvoření spojení Bluetooth s tímto přístrojem.

Zvolte možnost **Menu** > **Nastavení** a **Připojení** > **Bluetooth**.

Přejděte na kartu Spárované přístroje, vyberte a podržte zařízení, které chcete blokovat, a v rozevíracím menu zvolte možnost **Blokovat**.

Odebrání zařízení ze seznamu blokovaných zařízení

Přejděte na kartu Blokované přístroje, vyberte a podržte zařízení, které chcete odstranit ze seznamu blokovaných zařízení, a v rozevíracím menu zvolte možnost **Odstranit**.

Pokud odmítnete požadavek jiného zařízení na párování, přístroj se zeptá, zda chcete zařízení přidat do seznamu blokovaných zařízení.

Ochrana přístroje

Když je v přístroji zapnuto spojení Bluetooth, můžete ovládat možnost nalezení svého přístroje a připojení k němu.

Zvolte možnost **Menu** > **Nastavení** a **Připojení** > **Bluetooth**.

Ochrana před detekováním přístroje jinými zařízeními

Zvolte možnost **Viditelnost mého telef.** > **Skrytý**.

Když je přístroj skrytý, nemohou ho ostatní zařízení detekovat. Spárované přístroje se však k vašemu přístroji připojit mohou.

Vypnutí technologie Bluetooth
Zvolte možnost **Bluetooth** > **Vypnuto**.

Přístroj nepárujte s neznámými zařízeními ani nepovolujte připojení od neznámých přístrojů. Zabráníte tak přijímání nebezpečného obsahu.

USB, datový kabel

Kopírování obrázků nebo jiného obsahu mezi přístrojem a počítačem

Pomocí datového kabelu USB můžete mezi přístrojem a počítačem kopírovat obrázky i jiný obsah.

1 Chcete-li zkontrolovat, zda je nastaven režim USB Přenos médií, zvolte možnost **Menu** > **Nastavení** a **Připojení** > **USB** > **Přenos médií**.
2 K připojení přístroje k počítači použijte kompatibilní datový kabel USB.
Přístroj je v počítači zobrazen jako přenosné zařízení. Pokud režim Přenos médií s počítačem nespolupracuje, použijte režim Velkokap. úlož..
3 Obsah kopírujte pomocí správce souborů v počítači.

Změna režimu USB

Nejlepších výsledků při kopírování obsahu nebo synchronizaci přístroje s počítačem přes kabel USB dosáhnete ve vhodném režimu USB.

Zvolte možnost **Menu** > **Nastavení** a **Připojení** > **USB** a vyberte z následujících voleb:

Nokia Ovi Suite — Připojení přístroje ke kompatibilnímu počítači s nainstalovanou sadou Nokia Ovi Suite. V tomto režimu můžete synchronizovat přístroj pomocí sady Ovi Suite a využívat i další funkce sady Ovi Suite.

Tento režim je automaticky zapnut při otevření sady Ovi Suite.

Velkokap. úlož. — Připojení přístroje ke kompatibilnímu počítači bez nainstalované sady Ovi Suite. Přístroj bude připojen jako velkokapacitní paměť USB flash. Přístroj můžete připojit i k dalším zařízením, ke kterým lze připojit jednotku USB, například k domácímu stereu nebo audiozařízení v autě.

Když je počítač v tomto režimu, nemusí být možné používat některé aplikace v přístroji.

K paměťové kartě v přístroji nemůžete přistupovat z druhého přístroje.

Přenos médií — Připojení přístroje ke kompatibilnímu počítači bez nainstalované sady Ovi Suite. Hudbu chráněnou systémem DRM (správa digitálních práv) lze přenášet pouze v tomto režimu. V tomto režimu lze používat také některé domácí zábavní systémy a tiskárny.

Připoj. PC k int. — Připojení přístroje ke kompatibilnímu počítači a používání přístroje jako bezdrátového modemu. Počítač se k internetu připojí automaticky.

Tip: Když je připojen kabel USB, můžete ve většině zobrazení změnit režim připojení USB. V pravém horním rohu zvolte možnost .

Připojení velkokapacitní paměti USB

Adaptér USB On-The-Go (OTG) umožňuje připojit k přístroji kompatibilní klíčenky nebo pevné disky USB. Na klíčenku například můžete uložit obrázky, aniž byste připojovali přístroj k počítači.

Připojení klíčenky

1 Připojte konektor microUSB adaptéru USB OTG k portu USB v přístroji.
2 Připojte k adaptéru USB OTG klíčenku.

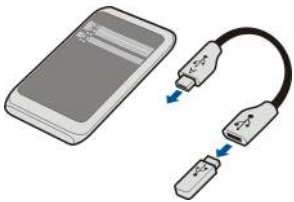

Přístroj spustí aplikaci Správce souborů a zobrazí klíčenku jako velkokapacitní paměť.

Kopírování a přesouvání souborů

V aplikaci Správce souborů vyberte a podržte soubor, který chcete kopírovat nebo přesunout, a v rozevíracím menu vyberte požadovanou možnost a cílovou složku.

Když připojujete pevný disk vyžadující větší napájení než dokáže přístroj dodat, zobrazí přístroj chybovou zprávu. Připojte k pevnému disku externí napájení.

Připojení VPN

Zvolte možnost **Menu** > **Nastavení** a **Připojení** > **Nastavení** > **VPN**.

Virtuální soukromé sítě (virtual private network, VPN) slouží například k připojení k firemnímu intranetu nebo k dálkovému přístupu k poště.

Pravidla VPN určují způsob šifrování dat a ověřování vašeho přístroje společností. Chcete-li nakonfigurovat klienta, certifikáty a pravidla sítě VPN, obraťte se na správce IT ve firmě. Po nainstalování pravidel bude automaticky způsob připojení sítě VPN automaticky přiřazen k cílovému intranetu.

Další informace najdete na stránkách www.nokia.com při hledání slov mobilní VPN.

Ukončení připojení k síti

Pokud připojení k síti využívá několik aplikací, můžete některá nebo všechna připojení k síti ukončit pomocí aplikace Správce spojení.

Zvolte možnost **Menu** > **Nastavení** a **Připojení** > **Správce spojení**.

Vyberte a podržte spojení a v rozevíracím menu zvolte možnost **Odpojit**.

V zobrazení aktivních datových spojení vidíte aktuální datová spojení. Ikona označuje paketové datové spojení a ikona připojení k bezdrátové síti WLAN.

Zobrazení podrobností spojení

Vyberte a podržte spojení a v rozevíracím menu zvolte možnost **Detaily**.

Přístroj zobrazí podrobné údaje jako je množství přenesených dat a délka připojení.

Tip: Chcete-li spustit aplikaci Správce spojení, vyberte oblast upozornění v pravém horním rohu a zvolte možnost > **Správce spojení**.

Ukládání souborů na vzdálenou jednotku

Pokud chcete zálohovat data nebo uvolnit místo v přístroji, můžete souboru ukládat a spravovat na vzdálené jednotce.

Zvolte možnost **Menu** > **Nastavení** a **Připojení** > **Vzdálené jednotky**.

Nastavení vzdálené jednotky můžete obdržet v podobě konfigurační zprávy od poskytovatele služby. Otevřete zprávu a uložte nastavení.

Služba může být placená. Informace o dostupnosti a případných cenách vám sdělí poskytovatel služeb.

Připojení ke vzdálené jednotce

Vyberte a podržte vzdálenou jednotku a v rozevíracím menu zvolte možnost **Připojit**.

Přidání nové vzdálené jednotky

1 Zvolte možnost **Volby** > **Nová jednotka**.
2 Zadejte název vzdálené jednotky.
3 Zadejte webovou adresu vzdálené jednotky včetně čísla portu.
4 Chcete-li vybrat přístupový bod používaný pro připojení ke vzdálené jednotce, zvolte možnost **Přístupový bod** > **Definov. uživatelem**. Pokud zvolíte **Dotaz dle potřeby**, budete při každém připojení aplikace k síti dotazováni na cílové umístění nebo přístupový bod.

5 Zadejte uživatelské jméno a heslo (pokud ho služba vzdálené jednotky požaduje).

Změna nastavení existující vzdálené jednotky
Zvolte možnost **Vzdálené jednotky** a vyberte požadovanou jednotku.

Ke vzdáleným jednotkám můžete přistupovat pomocí aplikace **Správce souborů**, ve které můžete uložené soubory i spravovat.

Správa přístroje

Udržování softwaru přístroje a aplikací v aktuálním stavu

Aktualizace softwaru přístroje a aplikací

Aktualizací softwaru přístroje a aplikací můžete získat nové a rozšířené funkce. Aktualizace softwaru může také vylepšit výkon přístroje.



Doporučujeme, abyste před aktualizací softwaru přístroje zálohovali svá osobní data.

Upozornění:
Pokud instalujete novou verzi softwaru, nemůžete používat přístroj, a to ani pro tísňová volání, dokud není instalace dokončena a přístroj není restartován.

Používání této služby nebo stahování obsahu může vyžadovat přenos velkého množství dat, který může být zpoplatněn.

Před zahájením aktualizace ověřte, že je baterie přístroje dostatečně nabitá, nebo k přístroji připojte nabíječku.

Po aktualizaci nemusejí být aktuální návody v uživatelské příručce a v nápovědě.

Aktualizace softwaru přístroje a aplikací z přístroje

Můžete zkontrolovat, zda pro váš přístroj nejsou k dispozici aktualizace softwaru nebo jednotlivých aplikací. Tyto aktualizace pak můžete stáhnout a nainstalovat do přístroje (síťová služba). Přístroj můžete také nastavit tak, aby aktualizace kontroloval automaticky a upozorňoval vás, když budou k dispozici důležité nebo doporučené aktualizace.

Zvolte **Menu** > **Aplikace** > **Aktual. sw.**.

Pokud jsou k dispozici aktualizace, vyberte, které aktualizace chcete stáhnout a nainstalovat, a zvolte možnost .

Nastavení přístroje na automatickou kontrolu aktualizací

Zvolte možnost **Volby** > **Nastavení** > **Aut. zjišťování aktualizací**.

Aktualizace softwaru přístroje z počítače

K aktualizaci softwaru přístroje můžete použít sadu Nokia Ovi Suite v počítači. Potřebujete kompatibilní počítač, vysokorychlostní připojení k internetu a kompatibilní datový kabel USB pro připojení přístroje k počítači.

Další informace a sadu Nokia Ovi Suite ke stažení najdete na webu www.ovi.com/suite.

Správa souborů

O aplikaci Správce souborů

Zvolte možnost **Menu** > **Kancelář** > **Spr. soub.**.

Správce souborů slouží k procházení, spravování a otevírání souborů v přístroji.

Zobrazení souborů uložených v přístroji

Zvolte možnost **Menu** > **Kancelář** > **Spr. soub.** a vyberte požadovanou paměť.

Přístroj zobrazí složky v hlavním adresáři vybrané paměti.

Organizace souborů

PRo lepší uspořádání můžete vytvořit nové složky. Usnadníte tak zálohování a odesílání obsahu. Ve složkách můžete kopírovat, přenášet i odstraňovat soubory a podsložky.

Zvolte možnost **Menu** > **Kancelář** > **Spr. soub.**.

Vytvoření nové složky
Ve složce, ve které chcete vytvořit podsložku, zvolte možnost **Volby** > **Nová složka**.

Kopírování nebo přesunutí souboru do složky
Vyberte a podržte soubor a v rozevíracím menu vyberte příslušnou možnost.

Odstranění souboru ze složky
Vyberte a podržte soubor a v rozevíracím menu vyberte příslušnou možnost.

Tip: Chcete-li kopírovat, přesouvat nebo odstraňovat několik souborů současně, zvolte možnost **Volby** > **Označit více položek**.

Zálohování souborů

Chcete si být jisti, že neztratíte žádný důležitý soubor? Paměť přístroje můžete zálohovat do kompatibilního počítače.



1 Spusťte v počítači sadu Nokia Ovi Suite.
2 Připojte přístroj k počítači v režimu Nokia Ovi Suite.
3 V sadě Ovi Suite zvolte možnost **Nástroje** > **Zálohovat**.

Doporučujeme vám paměť přístroje pravidelně zálohovat do kompatibilního počítače.

Tip: Je-li v přístroji obsah chráněný systémem DRM, použijte pro zálohování licencí i obsahu do počítače sadu Nokia Ovi Suite.

Formátování velkokapacitní paměti

Chcete odstranit veškerý obsah velkokapacitní paměti přístroje? Když velkokapacitní paměť naformátujete, budou odstraněna všechna data.

Před formátováním velkokapacitní paměti zálohujte všechna data, která chcete zachovat. Všechna data budou trvale odstraněna.

1 Zvolte možnost **Menu** > **Kancelář** > **Spr. soub.**.
2 Vyberte a podržte velkokapacitní paměť a v rozevíracím menu zvolte možnost **Formátovat**.

Velkokapacitní paměť neformátujte pomocí softwaru pro počítač, protože by to mohlo omezit její výkon.

K zálohování dat do kompatibilního počítače můžete použít sadu Nokia Ovi Suite. Technologie správy digitálních práv (DRM) může zabránit obnově některých záložních dat. Další informace o technologii DRM použité pro konkrétní obsah zjistíte u poskytovatele služby.

Zvětšení dostupné paměti pro přidání dalšího obsahu

Chcete zvětšit dostupnou paměť přístroje, abyste mohli nainstalovat více aplikací nebo přidat více obsahu?

Pokud již nepotřebujete následující obsah, můžete ho odstranit:

- Textové, multimediální a e-mailové zprávy
- Záznamy a detaily kontaktů
- Aplikace
- Instalační soubory (SIS nebo SISX) aplikací, které jste nainstalovali
- Hudbu, obrázky nebo videosoubory

Obsah, který si chcete ponechat, zkopírujte do velkokapacitní paměti nebo do kompatibilního počítače.

Tip: Pokud máte nainstalované zkušební nebo předváděcí aplikace po skončení platnosti, odstraňte je.

Správa aplikací

O programu Správce aplikací

Zvolte možnost **Menu** > **Nastavení** a **Správce aplikací**.

Ve správci aplikací můžete zobrazovat podrobnosti o nainstalovaných aplikacích, odebírat aplikace a určovat nastavení.

Instalovat můžete následující typy aplikací:

- Aplikace Java™ ME s příponou .jad nebo .jar.
- Aplikace kompatibilní s operačním systémem Symbian s příponou .sis nebo .sisx.

- Nástroje widget s příponou .wgz.

Instalujte pouze aplikace kompatibilní s vaším přístrojem.

Odebrání aplikace z přístroje

Nainstalované aplikace, které už používat ani si je nechcete ponechat, můžete odebrat, abyste uvolnili dostupnou paměť.

Zvolte možnost **Menu** > **Nastavení** a **Správce aplikací**.

1 Zvolte možnost **Instalované aplikace**.
2 Vyberte a podržte aplikaci, kterou chcete odebrat, a v rozevíracím menu zvolte možnost **Odinstalovat**.

Když aplikaci odeberete, můžete ji znovu nainstalovat pouze v případě, že máte původní instalační soubor nebo úplnou zálohu odebrané aplikace. Po odebrání aplikace nemusí být možné otevírat soubory, které jste v ní vytvořili.

Pokud na odebrané aplikaci závisí některá nainstalovaná aplikace, může taková aplikace přestat fungovat. Další informace najdete v uživatelské dokumentaci k nainstalované aplikaci.

Instalační soubory mohou zabírat velkou část paměti a znemožňovat vám ukládání dalších souborů. Pomocí aplikace Nokia Ovi Suite zálohujte instalační soubory do kompatibilního počítače a poté pomocí správce souborů odstraňte instalační soubory z paměti přístroje.

Synchronizace obsahu

Synchronizace

Zvolte možnost **Menu** > **Nastavení** a **Připojení** > **Přenos dat** > **Synchronizace**.

Aplikace Synchronizace slouží k synchronizaci kontaktů, poznámek a dalšího obsahu mezi přístrojem a vzdáleným serverem. Po synchronizaci bude na serveru uložena záložní kopie důležitých dat.



Synchronizace obsahu mezi přístrojem a vzdáleným serverem

Chtěli byste mít kalendář, poznámky a další obsah zálohované a kdykoli po ruce, ať jste u počítače nebo na cestách s mobilním přístrojem? Aplikace Synchronizace slouží k synchronizaci důležitého obsahu mezi přístrojem a vzdáleným serverem.

Zvolte možnost **Menu** > **Nastavení** a **Připojení** > **Přenos dat** > **Synchronizace**.

Nastavení synchronizace můžete obdržet v podobě konfigurační zprávy od poskytovatele služeb. Nastavení synchronizace jsou uložena v synchronizačním profilu. Při otevření aplikace je zobrazen výchozí nebo naposledy použitý synchronizační profil.

Zařazení nebo vyloučení typů obsahu

Vyberte typ obsahu.

Synchronizace dat

Zvolte možnost **Volby** > **Synchronizovat**.

Tip: Chcete-li synchronizovat obsah mezi přístrojem a portálem Ovi, můžete použít aplikaci Synchronizace Ovi.

Synchronizace Ovi

Zvolte možnost **Menu** > **Aplikace** > **Nástroje** > **Synchr. Ovi**.

Pomocí služby Synchronizace Ovi můžete synchronizovat kontakty, záznamy kalendáře a poznámky mezi přístrojem a službou Ovi by Nokia. Takto budete mít vždy k dispozici zálohu důležitého obsahu. K používání služby Synchronizace Ovi musíte mít účet Nokia. Nemáte-li účet Nokia, vytvořte si jej na adrese www.ovi.com.

Pokud pomocí služby Synchronizace Ovi automaticky synchronizujete kontakty se službou Ovi, nepovolujte synchronizaci s žádnou jinou službou, například Mail for Exchange. Mohlo by dojít ke konfliktům.

Zálohování obsahu na server Ovi

Chcete své záznamy kalendáře, poznámky a ostatní obsah přístroje zálohovat na portál Ovi? Aplikace Synchronizace Ovi slouží k ruční i automatické synchronizaci obsahu mezi přístrojem a serverem Ovi.

Zvolte možnost **Menu** > **Aplikace** > **Nástroje** > **Synchr. Ovi**.

Při prvním spuštění aplikace vám průvodce synchronizací pomůže definovat nastavení a vybrat obsah pro synchronizaci.

Určení synchronizovaného obsahu

Zvolte možnost **Volby** > **Nastavení synchronizace** > **Synchronizované položky**.

Ruční synchronizace

Zvolte možnost **Synchronizovat**.

Automatická synchronizace

1 Chcete-li zapnout automatickou synchronizaci, zvolte možnost **Volby** > **Nastavení synchronizace** > **Autom. synchronizace**.
2 Chcete-li nastavit interval synchronizace, zvolte možnost **Volby** > **Nastavení synchronizace** > **Interval plán. synchr.**.

Kopírování kontaktů nebo obrázků mezi přístroji

Aplikace Výměna telefonu umožňuje zdarma synchronizovat a kopírovat obsah mezi dvěma kompatibilními přístroji Nokia pomocí technologie Bluetooth.

Zvolte možnost **Menu** > **Nastavení** > **Připojení** > **Přenos dat** > **Přenos dat**.

1 Vyberte z následujících možností:

— Kopírování obsahu mezi dvěma přístroji.

— Kopírování obsahu z jiného přístroje.

— Kopírování obsahu do jiného přístroje.

2 Vyberte přístroj, ke kterému se chcete připojit, a oba přístroje spárujte. Musí být zapnuta technologie Bluetooth.
3 Pokud kterýkoli přístroj vyžaduje zadání hesla, zadejte heslo. Heslo, které si můžete určit sami, musíte zadat v obou zařízeních. Heslo některých zařízení je pevně nastaveno. Další informace najdete v uživatelské příručce k zařízení.

Heslo platí pouze pro aktuální spojení.

4 Vyberte obsah a zvolte možnost **OK**.

Tip: Pokud údaje uložíte, bude v budoucnu snazší vyměňovat stejný obsah se stejným přístrojem.

Ochrana přístroje

Nastavení automatického zamykání přístroje

Chcete přístroj ochránit před zneužitím? Nastavte zamykací kód a nastavte přístroj tak, aby se automaticky zamknul, když ho nebudete používat.

1 Zvolte možnost **Menu** > **Nastavení** a **Telefon** > **Správa telefonu** > **Nast. zabezpečení** > **Telefon a SIM karta**.

2 Zvolte možnost **Zamykací kód** a zadejte zamykací kód. Můžete použít číslice, symboly, malá a velká písmena a minimální délka kódu je 4 znaky.

Zamykací kód uchovejte v tajnosti a uložte ho odděleně od přístroje. Pokud zamykací kód zapomenete a přístroj je zamknout, bude přístroj vyžadovat servisní zásah. Mohou být vyžadovány další poplatky a všechna osobní data v přístroji mohou být vymazána. Další informace zjistíte ve středisku Nokia Care nebo u prodejce.

3 Zvolte možnost **Prodl. aut. zámku telefonu** a nastavte dobu, po které se má přístroj automaticky zamknout.

Ruční zamknutí přístroje

Na domovské obrazovce stiskněte vypínač ⏻, zvolte možnost **Zamknout telefon** a zadejte kód zámku.

Odemknutí přístroje

Posuňte přepínač zámku tlačítek, zadejte kód zámku a zvolte možnost **OK**.

Pokud na přepínač zámku tlačítek nedosáhnete, stiskněte tlačítko Menu a zvolte možnost **Odemknout**.

Šifrování dat

Chcete svá data ochránit před zneužitím? Data můžete v přístroji zašifrovat pomocí klíče.

Zvolte možnost **Menu** > **Nastavení** > **Telefon** > **Správa telefonu** > **Nast. zabezpečení** > **Kódování**.

Šifrování a dešifrování dat může trvat několik minut. Během šifrování:

- nepoužívejte přístroj, pokud to není nutné,
- nevypínejte přístroj,

Pokud jste nenastavili automatické zamykání přístroje v době, kdy ho nepoužíváte, přístroj vás k tomuto nastavení vyzve při prvním šifrování dat.

Zašifrování paměti přístroje
Zvolte možnost **Kódování vypnuto**.

Zašifrování velkokapacitní paměti
Zvolte možnost **Kódování vypnuto**.

Dešifrování paměti přístroje
Zvolte možnost **Kódování zapnuto**.

Dešifrování velkokapacitní paměti
Zvolte možnost **Kódování zapnuto**.

Zamknutí přístroje na dálku

Zapomněli jste přístroj v práci a chcete ho zamknout, aby ho nikdo nezneužil? Svůj přístroj můžete zamknout na dálku předem definovanou textovou zprávou.

Zapnutí vzdáleného zamykání
1 Zvolte **Menu** > **Nastavení** a **Telefon** > **Správa telefonu** > **Nast. zabezpečení** > **Telefon a SIM karta** > **Vzdál. zamykání telefonu** > **Povoleno**.
2 Zadejte obsah textové zprávy. Může mít 5-20 znaků a můžete používat velká i malá písmena.
3 Pro potvrzení zadejte stejný text znovu.
4 Zadejte zamykací kód.

Odeslání zamykací zprávy
Chcete-li přístroj na dálku uzamknout, napište předem definovaný text a pošlete ho textovou zprávou do svého přístroje.

Pro odemknutí přístroje potřebujete kód zámku.

Získání další nápovědy

Podpora

Chcete-li se dozvědět více o tom, jak výrobek používat, nebo nejste-li si jisti, jak by měl přístroj fungovat, přejděte na adresu www.nokia.com/support. Používáte-li mobilní přístroj, přejděte na adresu nokia.mobi/support. Můžete si také přečíst uživatelskou příručku v přístroji. Zvolte možnost **Menu** > **Aplikace** > **Už. příručka**.

Pokud potíže nevyřešíte, zkuste následující možnosti:

- Restartujte přístroj. Na přibližně 8 sekund podržte stisknutý vypínač . Přístroj třikrát zavibruje a vypne se. Stisknutím vypínače přístroj znovu zapněte.
- aktualizovat software přístroje.
- Obnovte původní nastavení.

Pokud potíže stále trvají, obraťte se na společnost Nokia a zeptejte se na možnosti opravy. Přejděte na adresu www.nokia.com/repair. Před odesláním přístroje do servisu k opravě vždy zálohujte data přístroje.

Řešení potíží

Když přístroj přestane reagovat

Restartujte přístroj. Podržte na 8 sekund stisknutý vypínač . Přístroj třikrát zavibruje a vypne se. Chcete-li přístroj znovu zapnout, stiskněte vypínač .

Nebude odstraněn žádný obsah, například zprávy.

Obnovení původního nastavení

Když přístroj nepracuje správně, můžete některá nastavení vrátit na původní hodnoty.

1 Ukončete všechny aktivní hovory a spojení.
2 Zvolte možnost **Menu** > **Nastavení** a **Telefon** > **Správa telefonu** > **Výchozí nastavení** > **Obnovit**.
3 Zadejte zamykací kód.

Tato akce neovlivní dokumenty ani soubory uložené v přístroji.

Po obnovení původního nastavení se přístroj vypne a znovu zapne. Může to trvat déle než obvykle.

Co udělat, když se zaplní paměť?

Pokud odstraňujete více položek současně a přístroj zobrazí některé z uvedených upozornění, odstraňujte položky po jedné a začněte nejmenší z nich:

- **Nedostatek paměti k vykonání operace. Nejdříve odstraňte některá data.**
- **Nedostatek paměti. Odstraňte některá data z paměti telefonu.**

Přesuňte data, která chcete uchovat, do velkokapacitní paměti nebo do kompatibilního počítače. Je-li to možné, instalujte aplikace do velkokapacitní paměti a nikoli do paměti přístroje.

Blikající indikátor zpráv

Dotaz: Proč na domovské obrazovce bliká indikátor zpráv ?

Odpověď: V přístroji je uloženo maximální množství zpráv. Odstraňte některé zprávy. Počet zpráv, které lze uložit na SIM kartu, je výrazně nižší než počet zpráv, které lze uložit do paměti přístroje. K ukládání zpráv do kompatibilního počítače můžete použít sadu Nokia Ovi Suite.

Kontakt uvedený v seznamu kontaktů dvakrát

Dotaz: Jeden kontakt mám v seznamu kontaktů dvakrát. Jak mám kontakt navíc odstranit?

Odpověď: Dva kontakty můžete sloučit do jednoho. Zvolte možnost **Volby** > **Spojit kontakty**, vyberte kontakty, které chcete sloučit, a zvolte možnost **Spojit**.

Nečitelné znaky při procházení webu

Pokud jsou zobrazeny nečitelné znaky, zvolte možnost **Menu** > **Web** a > > **Stránka** > **Výchozí kódování** a vyberte správné kódování správné znakové sady daného jazyka.

Příprava přístroje na recyklaci

Když si koupíte nový přístroj nebo přístroj z jiného důvodu již nechcete používat, doporučuje společnost Nokia, abyste přístroj recyklovali. Před recyklací odeberte z přístroje všechny osobní informace a obsah.

Odebrání veškerého obsahu přístroje a obnovení původního nastavení

1. Obsah, který si chcete ponechat, zálohujte na kompatibilní paměťovou kartu (je-li k dispozici) nebo do kompatibilního počítače.
2. Ukončete všechna aktivní spojení a hovory.
3. Zvolte možnost **Menu** > **Nastavení** a **Telefon** > **Správa telefonu** > **Výchozí nastavení** > **Odstranit data a obnovit**.
4. Přístroj se vypne a znovu zapne. Pečlivě zkontrolujte, zda jste odstranili veškerý osobní obsah jako jsou kontakty, obrázky, hudba, videosoubory, poznámky, zprávy, pošta, prezentace, hry a další nainstalované aplikace.

   Obsah a informace uložené na paměťové kartě nebo SIM kartě nejsou odstraňovány.

Chraňte životní prostředí

Úspory energie

Při dodržení následujících pokynů nebudete muset baterii nabíjet tak často:

- Zavírejte aplikace a připojení, například připojení k síti WLAN nebo spojení Bluetooth, která nepotřebujete.
- Snižte jas obrazovky.
- Nastavte přístroj tak, aby po minimální době neaktivity přecházel do režimu úspory energie.
- Vypněte nepotřebné zvuky jako jsou tóny tlačítek a displeje.

Recyklace

Když přístroj dosáhne konce své životnosti, lze všechny použité materiály obnovit jako materiály a energii. Správnou likvidaci a recyklaci zajišťuje společnost Nokia ve spolupráci se svými partnery v programu We:recycle. Informace o recyklaci starých výrobků Nokia a o sběrných místech zjistíte na adrese www.nokia.com/werecycle, na adrese nokia.mobi/werecycle (z mobilního přístroje) nebo po zavolání kontaktního střediska společnosti Nokia.

Balení a uživatelské příručky recyklujte v místním recyklačním středisku.



Symbol přeškrtnutého kontejneru na výrobku, baterii, v doprovodné dokumentaci nebo na obalu vám má připomínat, že všechny elektrické a elektronické výrobky, baterie a akumulátory musí být po ukončení své životnosti uloženy do odděleného sběru. Tento požadavek platí na území Evropské unie. Neodhazujte tyto výrobky do netříděného komunálního odpadu. Další informace o vlivu přístroje na životní prostředí najdete na adrese www.nokia.com/ecodeclaration.

Informace o výrobku a bezpečnostní informace

Síťové služby a poplatky

Váš přístroj je schválen pro používání v následujících sítích: sítě GSM 850/900/1800/1900 MHz a WCDMA 900/1900/2100 MHz (UMTS). Vyzařovaný VF výkon max. 2 W. Toto rádiové zařízení lze provozovat v České republice v rámci všeobecných oprávnění ČTÚ č. VO-R/1/12.2008-17 a VO-R/12/05.2007-6 . Abyste mohli přístroj používat, potřebujete mít objednanou službu u poskytovatele služeb.

Používání síťových služeb a stahování obsahu do přístroje vyžaduje připojení k síti a může mít za následek poplatky za přenos dat. Některé funkce výrobku vyžadují podporu sítě a mohou vyžadovat objednání.

Péče o přístroj
Zacházejte pečlivě s přístrojem, baterií, nabíječkou a příslušenstvím. Následující doporučení vám pomohou ochránit vaše nároky ze záruky.

- Uchovávejte přístroj v suchu. Srážky, vlhkost a všechny typy kapalin mohou obsahovat minerály, které způsobují korozi elektronických obvodů. Pokud dojde k namočení přístroje, nechejte ho zcela vyschnout.
- Nepoužívejte ani neponechávejte přístroj v prašném a znečištěném prostředí. Mohlo by dojít k poškození jeho pohyblivých součástí a elektronických součástek.
- Neponechávejte přístroj ve vysokých nebo nízkých teplotách. Vysoké teploty mohou zkrátit životnost přístroje, poškodit baterii a deformovat či roztavit plasty.
- Neponechávejte přístroj v chladu. Při zahřívání přístroje na provozní teplotu se uvnitř sráží vlhkost, která může poškodit elektronické obvody.
- Nepokoušejte se přístroj otevřít jinak, než jak je uvedeno v uživatelské příručce.
- Neschválené úpravy mohou poškodit přístroj a porušovat právní předpisy týkající se rádiových zařízení.
- Nedovolte, aby přístroj upadl nebo byl vystaven silným otřesům, netřeste přístrojem. Nešetrné zacházení může poškodit vnitřní elektronické obvody a mechaniku.
- Pro čištění povrchu přístroje používejte pouze měkký, čistý, suchý hadřík.
- Přístroj nepřebarvujte. Barva může zalepit pohyblivé součásti přístroje a zabránit správné funkci.
- Ukládejte přístroj mimo dosah magnetů nebo magnetických polí.
- Důležitá data ukládejte alespoň na dvě oddělená místa, například do přístroje, na paměťovou kartu nebo do počítače, případně si důležité informace zapište.

Při delším provozu se přístroj může zahřát. Tento stav je obvykle normální. Pokud se vám zdá, že přístroj nefunguje správně, odneste jej do nejbližšího autorizovaného servisního střediska.

Recyklace
Použitá elektronická zařízení, baterie a balicí materiály vždy vracejte na sběrná místa, která jsou k tomu určena. Tím pomáháte bránit nekontrolovanému ukládání odpadu a podporujete opakované využívání surovinových zdrojů. Informace o životním prostředí související s přístrojem a pokyny k recyklování výrobků Nokia najdete na stránce www.nokia.com/werecycle nebo při přístupu z mobilního přístroje na stránce nokia.mobi/werecycle.

Správa digitálních práv
Při používání tohoto přístroje dodržujte všechny právní předpisy a respektujte místní zvyklosti, soukromí a práva ostatních, včetně práv autorských. Ochrana autorských práv může omezit možnost kopírování, upravování nebo přenášení obrázků, hudby a dalšího obsahu.

Vlastníci obsahu mohou používat různé typy technologií správy digitálních práv (DRM) k ochraně svého duševního vlastnictví včetně autorských práv. Tento přístroj používá různé typy softwaru DRM pro přístup k obsahu chráněnému technologií DRM. S tímto přístrojem můžete přistupovat k obsahu chráněnému technologií WM DRM 10 a OMA DRM 2.0. Pokud některý software DRM nedokáže chránit obsah, vlastníci obsahu si mohou vyžádat, aby možnost přístupu takového softwaru DRM k novému obsahu chráněnému technologií DRM byla odvolána. Odvolání může rovněž zabránit obnovení takového obsahu chráněného technologií DRM, který se již v přístroji nachází. Odvolání takového softwaru DRM nemá vliv na používání obsahu chráněného jinými typy technologií DRM ani na používání obsahu, který není chráněný technologií DRM.

Obsah chráněný správou digitálních práv (DRM) je dodán s přidruženou licencí, která vymezuje vaše práva k používání obsahu.

Je-li ve vašem přístroji obsah chráněný systémem OMA DRM, použijte pro zálohování licencí i obsahu funkci zálohování sady Nokia Ovi Suite.

Jiné způsoby přenosu nemusí přenést licence, které musí být obnoveny spolu s obsahem, abyste mohli pokračovat v používání obsahu chráněného pomocí OMA DRM po zformátování paměti přístroje. Licence byste mohli potřebovat obnovit i v případě, že dojde k poškození souborů ve vašem přístroji.

Je-li ve vašem přístroji obsah chráněný systémem WMDRM, dojde po zformátování paměti přístroje ke ztrátě licencí i obsahu. Licence a obsah můžete ztratit i v případě, že dojde k poškození souborů ve vašem přístroji. Ztráta licencí nebo obsahu může omezit vaši možnost opětovného užívání stejného obsahu ve vašem přístroji. O další informace požádejte svého poskytovatele služby.

Některé licence mohou být navázány na konkrétní SIM kartu a chráněný obsah je pak přístupný pouze tehdy, je-li tato SIM karta vložena v přístroji.

Baterie a nabíječky

Informace o baterii a nabíječce

Tento přístroj má vnitřní, nevyjímatelnou, dobíjecí baterii. Nepokoušejte se vyjmout baterii, protože může dojít k poškození přístroje. K výměně baterie předejte přístroj do nejbližšího autorizovaného servisního střediska.

Tento přístroj je určen pro používání při nabíjení z těchto nabíječek: AC-10 . Přesné číslo modelu nabíječky se může lišit v závislosti na typu konektoru s označením E, X, AR, U, A, C, K nebo B.

Baterie může být mnohokrát opětovně nabita a vybita (řádově stovky cyklů), po určitém čase se však zcela opotřebí. Pokud se doba hovoru a doba v pohotovostním režimu znatelně zkrátí, vezměte přístroj k výměně baterie do nejbližšího autorizovaného servisního střediska.

Bezpečnost při používání baterie

Poznámka: Baterie v tomto přístroji je nevyjímatelná, používejte tedy pouze ty poznámky k baterii, které lze uplatnit pro tento přístroj.

Jestliže odpojujete nabíječku nebo příslušenství, uchopte a zatáhněte vždy za zástrčku, nikoliv za kabel.

Nepoužíváte-li nabíječku, odpojte ji od elektrické zásuvky a přístroje. Neponechávejte úplně nabitou baterii připojenou k nabíječce, protože nadměrné nabíjení může zkrátit životnost baterie. Je-li plně nabitá baterie ponechána bez použití, dojde po čase k jejímu samovolnému vybití.

Baterii vždy udržujte při teplotě 15 °C až 25 °C (59 °F až 77 °F). Extrémní teploty snižují kapacitu a životnost baterie. Přístroj s horkou nebo chladnou baterií může dočasně přestat pracovat.

K náhodnému zkratování může dojít, pokud se kovových pásků na baterii dotkne kovový předmět. Zkratování může poškodit baterii nebo předmět, který zkrat způsobil.

Nevhazujte baterie do ohně, protože může dojít k jejich výbuchu. Baterie likvidujte v souladu s místními právními předpisy. Je-li to možné, recyklujte je. Neodhazujte je do směsného odpadu.

Baterie ani články nerozebírejte, nesekejte, neotevírejte, nemačkejte, neohýbejte, neděrujte ani nerozřezávejte. Pokud baterie vytéká, zabraňte kontaktu kapaliny baterie s kůží nebo očima. Pokud k tomu dojde, okamžitě opláchněte zasažené plochy vodou nebo vyhledejte lékařskou pomoc.

Neupravujte ani nepředělávejte baterii a nepokoušejte se do ní vkládat cizí předměty. Baterii neponořujte a ani nevystavujte působení vody či jiných kapalin. Při poškození mohou baterie explodovat.

Používejte baterii a nabíječku pouze ke stanoveným účelům. Nesprávné používání nebo použití neschválených baterií či nekompatibilních nabíječek může způsobit riziko požáru, výbuchu nebo jiného nebezpečí a může mít za následek zrušení osvědčení nebo záruk. Pokud si myslíte, že došlo k poškození baterie nebo nabíječky, před dalším používáním ji odneste do nejbližšího servisního střediska na kontrolu. Nikdy nepoužívejte poškozenou baterii ani nabíječku. Nabíječky používejte pouze uvnitř budovy.

Další bezpečnostní informace
Tísňová volání
Uskutečnění tísňového volání

1 Zkontrolujte, zda je přístroj zapnutý.
2 Zkontrolujte, zda je k dispozici dostatečně silný signál. Někdy může být nutné provést následující postup:

- Vložte SIM kartu.
- Odstraňte zapnutá omezení volání z přístroje (například blokování hovorů, volbu povolených čísel či uzavřené skupiny uživatelů).
- Zkontrolujte, zda v přístroji není zapnut profil Offline nebo Letadlo.
- Pokud je zamknuta dotyková obrazovka a tlačítka, odemkněte je.

3 Opakovaným tisknutím tlačítka Menu vymažte displej.
4 Zvolte možnost **Volat**.
5 Zadejte oficiální číslo tísňové linky dle své aktuální polohy.
6 Zvolte možnost .
7 Uveďte co nejpřesněji všechny potřebné informace. Hovor neukončujte, dokud k tomu nedostanete svolení.

Při prvním zapnutí přístroje můžete být vyzváni k vytvoření účtu Nokia. Chcete-li během nastavování účtu uskutečnit tísňové volání, stiskněte tlačítko Menu.

 **Důležité:** Pokud přístroj podporuje internetové hovory, zapněte mobilní i internetové hovory. Přístroj se může pokusit o tísňové volání jak přes mobilní síť, tak i internetovým voláním. Připojení není možné zajistit za všech podmínek. S životně důležitou komunikací, například v případě ohrožení zdraví, nikdy nespoléhejte pouze na bezdrátový přístroj.

Malé děti

Tento přístroj a jeho příslušenství nejsou hračky. Mohou obsahovat malé součásti. Uchovávejte je mimo dosah malých dětí.

Zdravotnické přístroje

Provoz přístrojů pracujících na principu rádiového přenosu, včetně bezdrátových telefonů, může způsobovat rušení nedostatečně chráněných zdravotnických přístrojů. Pokud chcete zjistit, jestli je zdravotnický přístroj dostatečně chráněn před působením energie z vnějšího rádiového pole, obraťte se na lékaře nebo na výrobce zdravotnického přístroje. Pokud jste k tomu místními předpisy vyzváni, například v nemocnicích, přístroj vypněte.

Implantované zdravotnické přístroje

Výrobci zdravotnických přístrojů doporučují, aby mezi bezdrátovým přístrojem a implantovaným zdravotnickým přístrojem, např. kardiostimulátorem nebo implantovaným intrakardiálním defibrilátorem, byla dodržena minimální vzdálenost 15,3 centimetru (6 palců), aby nedocházelo k potenciálnímu rušení zdravotnického přístroje. Osoby s takovými přístroji by:

- Měly vždy udržovat bezdrátový přístroj nejméně 15,3 centimetru (6 palců) od zdravotnického přístroje.
- Neměly nosit bezdrátový přístroj v náprsní kapse.
- Měly při telefonování přikládat bezdrátový přístroj k uchu na vzdálenější straně od zdravotnického přístroje.
- Měly bezdrátový přístroj vypnout, jestliže existuje důvodné podezření, že způsobuje rušení.
- Měly dodržovat pokyny výrobce implantovaného zdravotnického přístroje.

Máte-li nějaké dotazy týkající se použití bezdrátového přístroje s implantovaným zdravotnickým přístrojem, obraťte se na svého poskytovatele zdravotnické péče.

Sluch

Upozornění:
Při používání sluchátek může být ovlivněna vaše schopnost vnímat zvuky z okolí. Nepoužívejte sluchátka, pokud to může ohrozit vaši bezpečnost.

Některé bezdrátové přístroje mohou působit rušení některých naslouchátek.

Nikl

Poznámka: Kovové součásti na povrchu tohoto přístroje neobsahují nikl. Povrch tohoto přístroje obsahuje antikorozní ocel.

Chraňte přístroj před nebezpečným obsahem
Přístroj může být vystaven působení virů nebo jiného škodlivého obsahu. Dodržujte následující pokyny:

- Při otevírání zpráv buďte opatrní. Zprávy mohou obsahovat škodlivý software nebo mohou být pro váš přístroj či počítač jinak nebezpečné.
- Dbejte opatrnosti při potvrzování požadavků na připojení, prohlížení internetu nebo stahování obsahu. Nepotvrzujte připojení Bluetooth ze zdrojů, kterým nedůvěřujete.
- Instalujte a používejte pouze služby a software ze zdrojů, kterým kterým důvěřujete a které nabízejí odpovídající zabezpečení a ochranu.
- Nainstalujte antivirový a jiný bezpečnostní software do přístroje a všech připojených počítačů. V jednom okamžiku používejte pouze jednu antivirovou aplikaci. Používání více takových aplikací současně může nepříznivě ovlivnit výkon a fungování přístroje nebo počítače.
- Pokud používáte předinstalované záložky a odkazy na internetové stránky třetích stran, dbejte přiměřené opatrnosti. Nokia nepotvrzuje jejich obsah ani nepřijímá odpovědnost za takové stránky.

Provozní prostředí
Tento přístroj splňuje směrnice týkající se vystavení rádiovým vlnám, pokud je používán v normální poloze u ucha nebo nejméně 1,5 cm (5/8 palce) od těla. Je-li pro nošení telefonu u těla použito pouzdro, spona na opasek nebo jiný držák, neměl by obsahovat kovový materiál a měl by být umístěn nejméně ve výše uvedené vzdálenosti od těla.

Aby mohlo docházet k odesílání datových souborů nebo zpráv, je vyžadováno kvalitní připojení k síti. Datové soubory nebo zprávy mohou být pozdrženy, dokud takové připojení není k dispozici. Pokyny ohledně vzdáleností dodržujte, dokud není přenos dokončen.

Dopravní prostředky
Rádiové signály mohou ovlivnit nesprávně instalované nebo nedostatečně stíněné elektronické systémy motorových vozidel, např. elektronické systémy vstřikování paliva, elektronické protiblokovací systémy brzd, elektronické systémy kontroly rychlosti a systémy airbagů. Další informace ověřte u výrobce vozidla nebo jeho zařízení.

Instalovat přístroj do vozu by měl pouze kvalifikovaný pracovník. Chybná montáž nebo servis mohou být nebezpečné a mohou způsobit zrušení záruky. Pravidelně kontrolujte, jestli je veškeré příslušenství mobilního přístroje ve voze správně instalováno a jestli správně pracuje. Neukládejte ani nepřenášejte hořlavé kapaliny, plyny nebo výbušné materiály ve stejném prostoru, ve kterém je uložen přístroj, jeho části nebo příslušenství. Pamatujte, že se airbagy nafukují velkou silou. Do prostoru, do kterého se airbagy v případě nárazu aktivují, neumisťujte přístroj ani jiné příslušenství.

Před vstupem do letadla přístroj vypněte. Použití bezdrátových přístrojů v letadle může být pro provoz letadla nebezpečné a může být i protiprávní.

Potenciálně výbušná prostředí
Vypínejte přístroj v potenciálně výbušných prostorech. Dodržujte zde všechny pokyny. Jiskření v takovýchto prostorech může způsobit výbuch nebo požár, při kterých hrozí nebezpečí poranění nebo úmrtí osob. Vypněte přístroj u čerpacích stanic pohonných hmot, například v blízkosti benzínových čerpacích stanic. Dodržujte omezení ve skladech pohonných hmot, skladech paliv a prodejních prostorech, v chemických závodech nebo v místech, kde se provádí odstřely za pomoci výbušnin. Potenciálně výbušná prostředí jsou často, ale ne vždy, viditelně označena. Patří mezi ně prostory, ve kterých je vám normálně doporučeno vypnout motor vozu, podpalubí lodí, prostory pro převážení nebo ukládání chemikálií a prostory, kde je v atmosféře zvýšená koncentrace chemikálií nebo malých částic, například zrní, prachu nebo kovových částeček. Měli byste se informovat u výrobce vozidel používajících kapalné ropné plyny (např. propan a butan), zda je možné tento přístroj bezpečně používat v jejich blízkosti.

Certifikační informace (SAR)
Tento mobilní přístroj splňuje nařízení pro vystavení rádiovým vlnám.

Tento mobilní přístroj je vysílačem a přijímačem rádiových vln. Přístroj je navržen tak, aby nepřekročil emisní limity pro vystavení rádiovým vlnám stanovené mezinárodními pravidly. Tato pravidla byla vytvořena nezávislou vědeckou organizací ICNIRP a obsahují takové bezpečnostní rozpětí, aby byla zajištěna bezpečnost všech osob, bez ohledu na věk nebo zdravotní stav.

Pravidla týkající se vyzařování mobilních přístrojů pracují s měrnou jednotkou uváděnou jako specifická míra absorpce (SAR, Specific Absorption Rate). Limit SAR je dle pravidel ICNIRP průměrně 2,0 watty/kilogram (W/kg) stanovený z referenční hodnoty na 10 gramů tělní tkáně. Testy na SAR jsou prováděny za použití standardních pracovních poloh s přístrojem pracujícím na nejvyšší deklarované výkonové úrovni ve všech testovaných frekvenčních rozsazích. Skutečná momentální úroveň SAR provozovaného přístroje může být pod touto maximální hodnotou, protože přístroj je vyroben tak, aby používal pouze výkon nutný pro připojení k síti. Tato hodnota se liší v závislosti na mnoha faktorech, například vzdálenosti od základnové stanice.

Podle pravidel ICNIRP je nejvyšší hodnota SAR pro použití přístroje u ucha 0,56 W/kg .

Při použití příslušenství s přístrojem může dojít ke změně hodnot SAR. Hodnoty SAR se mohou lišit podle národních požadavků, požadavků na testování a frekvence použité v síti. Další informace o SAR mohou být uvedeny v informacích o výrobku na www.nokia.com.

Copyright a další upozornění

PROHLÁŠENÍ O SHODĚ

CE 0434 !

Společnost NOKIA CORPORATION tímto prohlašuje, že tento výrobek RM-626 je ve shodě se základními požadavky a dalšími příslušnými ustanoveními směrnice 1999/5/ES. Kopii Prohlášení o shodě naleznete na adrese http://www.nokia.com/phones/declaration_of_conformity/.

© 2010-2011 Nokia. Všechna práva vyhrazena.

Nokia, Nokia Connecting People, ESeries, logo Nokia Original Accessories a Ovi jsou ochranné známky nebo registrované ochranné známky společnosti Nokia Corporation. Nokia tune je zvuková značka společnosti Nokia Corporation. Ostatní zmiňované výrobky a názvy společností mohou být ochrannými známkami nebo obchodními názvy svých odpovídajících vlastníků.

Rozmnožování, přenos, rozšiřování nebo ukládání obsahu tohoto dokumentu nebo jeho části v jakékoli formě je povoleno pouze po předchozím písemném svolení společnosti Nokia. Společnost Nokia se řídí politikou neustálého vývoje. Společnost Nokia si vyhrazuje právo provádět změny a vylepšení u všech výrobků popsaných v tomto dokumentu bez předchozího oznámení.



HDMI and the HDMI Logo are trademarks or registered trademarks of HDMI Licensing LLC.

'Dolby' is a trademark of Dolby Laboratories.

Manufactured under license from Dolby Laboratories.



Java and all Java-based marks are trademarks or registered trademarks of Sun Microsystems, Inc.

Licence k tomuto výrobku je udělena podle MPEG-4 Visual Patent Portfolio License (i) pro osobní a nepodnikatelské užití ve spojení s informacemi, které byly zakódovány v souladu s vizuálním standardem MPEG-4 spotřebitelem v rámci osobní a nepodnikatelské činnosti, a (ii) pro užití ve spojení s videem formátu MPEG-4 dodaným poskytovatelem videa s příslušným oprávněním. Licence není udělena a nezahrnuje jakékoli jiné způsoby užití. Další informace, včetně informací týkajících se užití pro reklamní, interní a podnikatelské účely, je možné získat od společnosti MPEG LA, LLC. Viz http://www.mpegla.com.

V maximální míře povolené příslušnými právními předpisy nejsou společnost Nokia ani jakýkoli z jejích poskytovatelů licence za žádných okolností odpovědni za jakoukoli ztrátu dat nebo příjmů ani za zvláštní, náhodné, následné či nepřímé škody způsobené jakýmkoli způsobem.

Obsah tohoto dokumentu je dodáván "jak stojí a leží". V souvislosti s obsahem tohoto dokumentu a správností a spolehlivosti informací v něm obsažených se kromě záruk stanovených příslušnými právními předpisy neposkytují žádné další záruky, výslovné nebo implicitní, včetně (nikoli však pouze) záruky prodejnosti a vhodnosti použití pro určitý účel. Společnost Nokia si vyhrazuje právo kdykoli a bez předchozího upozornění tento dokument revidovat nebo ukončit jeho platnost.

Zpětné inženýrství softwaru v přístroji je zakázáno do té míry, do jaké takový zákaz umožňují příslušné právní předpisy. Do té míry, do jaké tato uživatelská příručka omezuje prohlášení, záruky, právo na náhradu škody, na smluvní pokuty a odpovědnost společnosti Nokia, taková omezení podobně omezují jakákoli prohlášení, právo na náhradu škody, na smluvní pokuty, odpovědnost a záruky poskytovatelů licence společnosti Nokia.
Dostupnost výrobků, funkcí, aplikací a služeb se může v jednotlivých oblastech lišit. O další informace požádejte svého prodejce výrobků Nokia nebo poskytovatele služby. Tento přístroj může obsahovat výrobky, technologie nebo software, které jsou předmětem právních předpisů upravujících export platných v USA a dalších zemích. Obcházení příslušných právních předpisů je zakázáno.
Nokia neposkytuje žádnou záruku ani nepřebírá žádnou odpovědnost za funkčnost, obsah nebo podporu koncového uživatele k programům třetích stran dodávaným s přístrojem. Používáním programu berete na vědomí, že program je poskytován ve stavu "jak stojí a leží". Nokia nevydává žádná prohlášení, neposkytuje žádnou záruku ani nepřebírá žádnou odpovědnost za funkčnost, obsah nebo podporu koncového uživatele k programům třetích stran dodávaným s přístrojem.

UPOZORNĚNÍ FCC/ÚŘADU INDUSTRY CANADA

Tento přístroj může způsobovat rušení televize nebo rozhlasu (například při používání telefonu v blízkosti přijímače). Úřad FCC nebo Industry Canada může vyžadovat, abyste přestali používat telefon, pokud není možné toto rušení omezit. Potřebujete-li pomoc, obraťte se na místní servisní středisko. Tento přístroj je v souladu s částí 15 pravidel FCC. Provoz musí splňovat následující dvě podmínky: (1) Tento přístroj nesmí způsobovat škodlivé rušení; a (2) tento přístroj musí tolerovat veškeré zachycené rušení, včetně toho, které může způsobit jeho nežádoucí činnost. Jakékoli změny nebo úpravy, které nejsou výslovně schváleny společností Nokia, mohou způsobit ztrátu uživatelova oprávnění k užívání tohoto zařízení.

Některé operace a funkce jsou závislé na SIM kartě nebo síti, na službě MMS nebo na kompatibilitě přístrojů a podporovaných formátech obsahu. Za některé služby je účtován zvláštní poplatek.

/2.0. vydání CS

Rejstřík

A

aktualizace
— aplikace 120, 121
— software přístroje 120, 121
aktualizace softwaru 120
antény 14
aplikace 24, 39, 121, 123, 124
aplikace Java 123

B

baterie 12, 133
— nabíjení 13, 14
— úspora energie 33
bezpečnostní kód 18, 127
blogy 64
blokování
— přístroj 116
Bluetooth 114, 115, 116
budík 102

C

camera 68
— fotografování 69
— sdílení obrázků 71
— sdílení videa 71
chat (rychlé zprávy) 111

Č

čas a datum 103

D

datová připojení 119
datová spojení
— Bluetooth 114
datum a čas 103
dešifrování 127
domovská obrazovka 37, 39
dotyková obrazovka 21, 26, 28
DRM (správa digitálních práv) 84

E

Editor fotografií 75
e-mail
Viz *mail*
E-mail Ovi 60

F

filmy 76
FM rádio 85, 86, 87
fotoaparát
— fotografování 68
— nahrávání videa 70
— poloha, informace 69
fotografie
Viz *obrázky*
foto-video
— fotografování 69
— posílání obrázků 70

G

GPS (Global Positioning System) 91

H

HDMI (High-Definition Multimedia Interface) 9, 79
headset 15
hlasitost, ovládání 10
hlasitý telefon 10
hlasové hovory
Viz *volání*
hlasové příkazy 46
hledání 32
— kontakty 42
— rozhlasové stanice 85
hodiny 101, 102, 103
hovory 48
— iniciování 42
— internetová volání 46, 47
— omezení 49, 50

— poslední volané 47
— přesměrování 49
— uskutečňování 43
hovory, blokování 49
hudba 81, 83
— seznamy skladeb 82
Hudba Ovi 84

I

ikony 31
IMEI number 18
indikátory 31, 130
Informace o podpoře společnosti Nokia 128
informace o poloze 67, 91
informace o situaci 66, 67
instalace aplikací 123
internet
Viz *webový prohlížeč*
internet, připojení 111
internetová volání 46, 47
intranet 111

K

kalendář 68, 104, 105, 106, 107
Kalkulačka 109
kancelářské aplikace 107, 108, 109
keyguard 10
klávesnice 8, 25, 26, 28, 30
klávesové zkratky 38, 39
kontakty 52
— hledání 42
— kopírování 17, 55, 126
— oblíbené položky 53
— obrázky 54
— odeslání 55, 115
— odstraňování problémů 130
— přidávání 53
— skupiny 55
— synchronizace 56, 125
— ukládání 53
— úpravy 53
— v sociálních sítích 66, 67
— vyzváněcí tóny 54
— widget, nástroje 39
kopírování obsahu 16, 17, 75, 80, 83, 117, 126

L

licence 84

M

mail 59, 60, 62
— odeslání 62
— pomůcky 62
— přílohy 62
— vytváření 62
Mapy 87
— dopravní informace 98
— hlasová navigace 96
— hlášení 101
— hledání míst 92
— kompas 90
— navigace 97, 99
— Oblíbené 94
— organizace míst 94
— organizace tras 94
— plánování tras 99
— podrobnosti místa 92
— poslání názoru 101
— procházení 87
— prvky na displeji 89, 98
— Přihlášení 95
— sdílení míst 94, 95
— stahování map 90
— synchronizace 95
— trasy autem 97
— trasy pěšky 99
— ukládání míst 93
— ukládání tras 93
— určování polohy 91
— změna zobrazení 89
— zobrazování uložených míst 93

— zobrazování uložených tras 93
menu 39
mezipaměť 63
místní události a služby 64
MMS (multimediální zprávy) 56
Moje vizitka 55
motivy 36
multimediální zprávy 56
multitasking 24

N

nabíjení baterie 13, 14, 133
nahrávání
— hovory 47
— videa 70
— zvuky 84
nastavení
— jazyk 59
— obnovení 129
— přístupové body 111
nastavení čidla 47
nastavení jazyka 59
nastavení z výroby, obnovení 129
nápověda 19
Neomezená hudba Ovi 84
Nokia Ovi Suite 19, 84

O

Obchod Ovi 39
— hledání 40
— hodnocení 42
— nakupování 41
— procházení 40
— stahování 41
oblíbené položky 53
obnovení nastavení 129
obrázky 75
— kopírování 17, 75, 117, 126
— odeslání 70, 115
— organizování 74
— poloha, informace 69
— pořizování 68, 69
— sdílení 66, 71, 74
— sledování v televizoru 77
— tisk 77
— úpravy 75
— zobrazení 72
Viz *obrázky*
ochrana autorských práv 84
odstraňování problémů 130
Office Communicator 111
Ovi by Nokia 56
Ovi Suite
Viz *Nokia Ovi Suite*

P

pam
— mazání 123, 129
paměť 121, 130
PIN codes 18
podpora 19, 128
poloha, informace 67, 69, 107
pomůcky 62, 81
poslech zpráv 59
pošta
— čtení a odpovídání 61
— nastavení 60
— schránka 60
Poukaz Hudba Ovi 84
Poznámky 110
pozvánky na schůzku 62
prezentace 76
profil Off-line 32
profily 34, 35
— offline 32
— přizpůsobení 35
— vytváření 35
prohlížeč
Viz *webový prohlížeč*
Protokol 48
Přehrávač Nokia Ovi 84
Přenos dat 17, 126

přenos obsahu 17, 75, 80, 83, 117, 126
přesměrování hovorů 49
připojení 119
připojení kabelem 75, 117
připojení USB 9, 75, 117, 118
přizpůsobení přístroje 35, 36, 37, 38
přístroj
— nastavení 16, 17
— restartování 129
— zapínání a vypínání 129
přístupové kódy 18
psaní textu 26, 28
PUK, kódy 18

Q

Quickoffice 107, 108, 109

R

rádio 85, 86, 87
RDS (Radio Data System) 85, 87
recyklace 130
reproduktor 10
restartování 129

S

schránka
— hlasová 48
schránka Přijaté, zprávy 57
schůzky, záznamy 104, 106
sdílení online 66, 67, 71, 74
seznamy skladeb 82
SIM karta 55
— odstranění 11
— vložení 11
slovník 110
služby chatu 111
SMS (krátké textové zprávy) 56
sociální sítě 65, 66, 67, 68
software 123
software, aktualizace 121
soubory zip 111
správa souborů 121, 122
stahování 41
— motivy 36
stažené 39
světelné upozornění 32
světové hodiny 103
svítilna 11
synchronizace 56, 124, 125, 126
Synchronizace Ovi 125, 126

Š

šifrování 127

T

tapeta 37
telefonní seznam
Viz *kontakty*
textové zprávy 56
tichý profil 35
tisk 77
tísňová volání 134
tlačítka a části 6, 7, 8
tóny
— přizpůsobení 35
TV
— prohlížení obrázků a videa v 77
— sledování pořadů 81

U

uživatelská příručka 19

Ú

Účet Nokia 16
Účet služby Ovi
Viz *Účet Nokia*
úkoly 105

V

velkokapacitní paměť 122
videa 80
— kopírování 17, 75, 80, 117, 126

— nahrávání 69, 70
— odeslání 70, 115
— poloha, informace 69
— přehrávání 80
— sdílení 51, 52, 66, 71, 74
— sledování 72
— sledování v televizoru 77, 79
— úpravy 75, 76
videohovory 43
virtuální klávesnice 26, 28
vizitky 55, 115
vkládání textu 8, 25, 28
volání
— konference 44
— tísňová 134
— videohovory 43
VPN (virtuální soukromá síť) 118
vysílání, zprávy 64
vyzváněcí tóny 34, 35, 47, 54
výchozí zobrazení 23, 36, 38, 62
výročí, záznamy 106
vzdálené jednotky 119
vzdálený zámek 127

W

web, připojení 111
webové zdroje 64
webový prohlížeč 63, 130
— intranet 111
— mezipaměť 63
— procházení stránek 63
— záložky 63, 64
widget, nástroje 38, 39
WLAN (bezdrátová síť LAN) 112, 113

Z

zadávání textu 27, 29
zamknutí
— obrazovka 10
— přístroj 127
— tlačítka 10
zamykací kód 18, 127
zamykání
— na dálku 128
zamykání na dálku 128
zapínání/vypínání 15, 129
zapínání a vypínání 15, 129
zálohování dat 75, 122
záložky 63
zámek tlačítek 10
záznamy narozenin 106
zkratky 23, 30
zprávy 56, 57, 130
— konverzace 58
— odeslání 56
— zvuk 57
zprávy, vysílání 64
zrychlená volba 45
zvukové zprávy 56, 57