Uživatelská příručka Nokia 7900 Prism

9203846
2. vydání CS

CE 0434

PROHLÁŠENÍ O SHODĚ
Společnost NOKIA CORPORATION tímto prohlašuje, že se výrobek RM-264 shoduje se základními požadavky a dalšími důležitými ustanoveními Směrnice 1999/5/ES. Kopii Prohlášení o shodě naleznete na adrese http://www.nokia.com/phones/declaration_of_conformity/.

Copyright © 2008 Nokia. Všechna práva vyhrazena.

Nokia, Nokia Connecting People, Navi a Visual Radio jsou ochranné známky nebo registrované ochranné známky společnosti Nokia Corporation. Nokia tune je zvuková značka společnosti Nokia Corporation. Ostatní zmiňované výrobky a názvy společností mohou být ochrannými známkami nebo obchodními názvy svých odpovídajících vlastníků.

Reprodukce, přenos, distribuce nebo ukládání obsahu tohoto dokumentu nebo libovolné jeho části v jakékoli formě je povoleno pouze po předchozím písemném svolení společností Nokia.

US Patent No 5818437 and other pending patents. T9 text input software Copyright © 1997-2008. Tegic Communications, Inc. All rights reserved.



Includes RSA BSAFE cryptographic or security protocol software from RSA Security.



Java is a trademark of Sun Microsystems, Inc.

This product is licensed under the MPEG-4 Visual Patent Portfolio License (i) for personal and noncommercial use in connection with information which has been encoded in compliance with the MPEG-4 Visual Standard by a consumer engaged in a personal and noncommercial activity and (ii) for use in connection with MPEG-4 video provided by a licensed video provider. No license is granted or shall be implied for any other use. Additional information, including that related to promotional, internal, and commercial uses, may be obtained from MPEG LA, LLC. See http://www.mpegla.com.

Licence k tomuto produktu je udělena podle MPEG-4 Visual Patent Portfolio License (i) pro osobní a nekomerční použití ve spojení s informacemi, které byly zakódovány v souladu s vizuálním standardem MPEG-4 spotřebitelem v rámci osobní, nepodnikatelské aktivity, a (ii) pro použití ve spojení s videem formátu MPEG-4, poskytnutým licencovaným poskytovatelem videa. Licence není udělena ani ji není možné použít pro jiné účely. Další informace, včetně informací týkajících se reklamního, interního a komerčního použití, je možné získat od společnosti MPEG LA, LLC. Viz http://www.mpegla.com.

Nokia se řídí politikou neustálého vývoje. Nokia si vyhrazuje právo provádět změny a vylepšení u všech výrobků popsaných v tomto dokumentu bez předchozího oznámení.

V MAXIMÁLNÍ MÍŘE POVOLENÉ PŘÍSLUŠNÝMI PRÁVNÍMI PŘEDPISY NEJSOU SPOLEČNOST NOKIA ANI JAKÝKOLI Z JEJÍCH POSKYTOVATELŮ LICENCE ZA ŽÁDNÝCH OKOLNOSTÍ ODPOVĚDNI ZA JAKOUKOLI ZTRÁTU DAT NEBO PŘÍJMŮ ANI ZA ZVLÁŠTNÍ, NÁHODNÉ, NÁSLEDNÉ ČI NEPŘÍMÉ ŠKODY ZPŮSOBENÉ JAKÝMKOLI ZPŮSOBEM.

OBSAH TOHOTO DOKUMENTU JE DODÁVÁN "TAK JAK JE". KROMĚ ZÁKONNÝCH POŽADAVKŮ SE VE VZTAHU K PŘESNOSTI, SPOLEHLIVOSTI ANI OBSAHU TOHOTO DOKUMENTU NEPOSKYTUJÍ ŽÁDNÉ VYJÁDŘENÉ ANI PŘEDPOKLÁDANÉ ZÁRUKY VČETNĚ, NIKOLI VŠAK POUZE, PŘEDPOKLÁDANÝCH ZÁRUK PRODEJNOSTI A VHODNOSTI PRO DANÝ ÚČEL. SPOLEČNOST NOKIA SI VYHRAZUJE PRÁVO KDYKOLI A BEZ PŘEDCHOZÍHO UPOZORNĚNÍ TENTO DOKUMENT REVIDOVAT NEBO UKONČIT JEHO PLATNOST.

Dostupnost určitých výrobků a aplikací a služeb pro tyto výrobky se může lišit podle oblastí. Podrobnější informace a informace o jazykových verzích získáte od svého prodejce Nokia.

Kontrola exportu

Tento přístroj může obsahovat komodity, technologie nebo software, které jsou předmětem exportních omezení nebo zákonů platných v USA nebo dalších zemích. Porušování zákonů je zakázáno.

Aplikace třetích stran poskytované v přístroji mohly být vytvořeny a mohou být vlastněny osobami nebo entitami, které nejsou spřízněnými osobami a nemají ani jiný vztah ke společnosti Nokia. Nokia nemá autorská práva či práva duševního vlastnictví k těmto aplikacím třetích stran. Nokia nepřebírá žádnou odpovědnost za jakoukoli podporu koncového uživatele nebo funkčnost aplikací, ani za informace uváděné v aplikacích nebo těchto materiálech. Nokia neposkytuje žádnou záruku za aplikace třetích stran.

POUŽÍVÁNÍM APLIKACÍ BERETE NA VĚDOMÍ, ŽE APLIKACE JSOU POSKYTOVÁNY VE STAVU "TAK JAK JSOU", BEZ JAKÉKOLI VÝSLOVNĚ UVEDENÉ NEBO MLČKY POSKYTNUTÉ ZÁRUKY V MAXIMÁLNÍ MÍŘE POVOLENÉ PRÁVNÍMI PŘEDPISY. DÁLE BERETE NA VĚDOMÍ, ŽE SPOLEČNOST NOKIA ANI JEJÍ SPŘÍZNĚNÉ SPOLEČNOSTI NEPOSKYTUJÍ ŽÁDNÉ VÝSLOVNĚ UVEDENÉ NEBO MLČKY POSKYTNUTÉ ZÁRUKY, VČETNĚ, ALE NE VÝHRADNĚ, ZÁRUK NA VLASTNICKÁ PRÁVA, OBCHODOVATELNOST NEBO VHODNOST K JEDNOTLIVÝM ÚČELŮM, JAKOŽ ANI NA TO, ŽE POUŽITÍ APLIKACÍ NENARUŠÍ PATENTY, AUTORSKÁ PRÁVA, OCHRANNÉ ZNÁMKY ČI JAKÁKOLI JINÁ PRÁVA TŘETÍCH STRAN.

UPOZORNĚNÍ FCC/ÚŘADU INDUSTRY CANADA

Váš přístroj může způsobovat rušení televize nebo rozhlasu (například při používání telefonu v blízkosti přijímače). FCC nebo úřad Industry Canada mohou vyžadovat, abyste přestali používat telefon, pokud není možné toto rušení omezit. Potřebujete-li pomoc, kontaktujte místní servisní středisko. Tento přístroj je v souladu s částí 15 pravidel FCC. Provoz musí splňovat následující dvě podmínky: (1) Tento přístroj nesmí způsobovat škodlivé rušení a (2) tento přístroj musí tolerovat veškeré zachycené rušení, včetně toho, které může způsobit jeho nežádoucí činnost. Veškeré změny nebo úpravy, které nejsou výslovně schváleny společností Nokia, mohou způsobit ztrátu uživatelova oprávnění k užívání tohoto zařízení.

9203846 / 2. vydání CS

Obsah

BEZPEČNOST 6

Obecné informace 7
Užitečné rady 7
O vašem přístroji 9
Síťové služby 9
Příslušenství 10
Přístupové kódy 10
Aktualizace softwaru 11
Stažení obsahu 11
Podpora Nokia 12

1. Začínáme 12
Instalace SIM karty a baterie 12
Nabíjení baterie 12
Datový kabel CA-101 13
Zapnutí a vypnutí telefonu 13
Anténa 14
Tlačítka a části telefonu 14
Paměť telefonu 15
Pohotovostní režim 15
Režim Letadlo 16

2. Volání 17
Volání 17
Přijmutí nebo odmítnutí hovoru 17
Zrychlená volba 17
Hlasové vytáčení 17
Volby v průběhu hovoru 18

3. Psaní textu 19
Tradiční psaní textu 19
Prediktivní psaní textu 19

4. Zprávy 20
Psaní a odeslání textové zprávy 20
Psaní a odeslání multimediální zprávy 20
Zobrazení zprávy a odpověď na ni 20
Zvukové zprávy Nokia Xpress 21
Zprávy přímo na displej 21
Aplikace E-mail 21
Chat 22
Hlasové zprávy 23
Nastavení zpráv 23

5. Kontakty 25
Uložení jmen a telefonních čísel 25
Přidání detailů kontaktu 26
Hledání kontaktu 26
Kopírování nebo přesouvání kontaktů 26
Upravení kontaktů 26
Skupiny 26
Vizitky 26
Nastavení kontaktů 27

6. Protokol 27

7. Nastavení 27
Profily 27
Motivy 28
Tóny 28
Nastavení osvětlení 28
Displej 28
Datum a čas 29
Mé klávesové zkratky 29
Synchronizace a zálohování 29
Připojení 30
Volání 32
Telefon 33
Konfigurace 33
Zabezpečení 34
Obnovení standardního nastavení 35

8. Menu operátora 35
Informační zprávy 35
Příkazy služby 35

9. Galerie 35
Správa digitálních práv (DRM) 36
Tisk obrázků 37

10. Média 37
Fotoaparát 37
Video 37
Přehrávač hudby 38
Záznamník 38
Ekvalizér 39

Rozšíření sterea 39

11. Organizér 39
Budík 39
Kalendář 40
Seznam úkolů 41
Poznámky 41
Kalkulačka 41
Odpočítávací měřič 41
Stopky 42

12. Aplikace 42
Spuštění hry 42
Spuštění aplikace 42
Možnosti aplikace 42

13. Web 43
Připojení ke službě 43
Procházení stránek 44
Záložky 44
Přijaté služby 44
Nastavení vzhledu 44
Nastavení zabezpečení 45
Zabezpečení prohlížeče 46

14. Služby SIM 46

15. Připojení k PC 47
Nokia PC Suite 47
Aplikace pro datovou komunikaci 47

16. Informace o baterii a nabíječce 47
Pokyny k ověření pravosti baterií Nokia 48

Péče a údržba 49

Doplňkové bezpečnostní informace 51

Rejstřík 54

BEZPEČNOST

Seznamte se s těmito jednoduchými pravidly. Jejich nedodržování může být nebezpečné nebo protizákonné. Pro další informace si přečtěte úplnou uživatelskou příručku.



ZAPÍNEJTE BEZPEČNĚ
Nezapínejte přístroj tam, kde je používání bezdrátových telefonů zakázáno nebo kde je možný vznik rušivých vlivů a jiného nebezpečí.



BEZPEČNOST SILNIČNÍHO PROVOZU PŘEDEVŠÍM
Dodržujte všechny místní zákony. Při řízení vozu si vždy nechte volné ruce pro řízení. Při řízení musí být vaše pozornost věnována především bezpečnosti silničního provozu.



RUŠIVÉ VLIVY
Všechny bezdrátové přístroje mohou být citlivé na rušivé vlivy, které mohou ovlivnit jejich funkci.



VYPNĚTE TAM, KDE JE POUŽÍVÁNÍ PŘÍSTROJE ZAKÁZÁNO
Dodržujte všechna omezení. Vypněte přístroj v letadle, v blízkosti zdravotnických zařízení, paliv, chemikálií nebo v místech, kde se provádí trhací práce.



KVALIFIKOVANÝ SERVIS
Instalovat a opravovat tento výrobek může pouze kvalifikovaný personál.



PŘÍSLUŠENSTVÍ A BATERIE
Používejte pouze schválené příslušenství a baterie. Nepřipojujte nekompatibilní výrobky.



ODOLNOST PROTI VODĚ
Tento přístroj není odolný proti vodě. Udržujte jej v suchu.

Obecné informace

■ Užitečné rady

Před tím, než odnesete telefon do servisu

Otázka: Co mohu udělat pro vyřešení provozních problémů s telefonem?

Odpověď: Zkuste toto:

- Vypněte telefon, vyjměte z něj baterii a opět ji nainstalujte.
- Obnovte nastavení z výroby. Zvolte **Menu** > *Nastavení* > *Obn. stand. nast.*. Vaše dokumenty a soubory nejsou dotčeny.
- Je-li to možné, aktualizujte telefon pomocí funkce Nokia Software Updater. Navštivte www.nokia.com/softwareupdate nebo místní webovou stránku Nokia.

Připojení pomocí Bluetooth

Otázka: Proč se mi nedaří najít přístroj Bluetooth?

Odpověď: Zkuste toto:

- Ověřte, že je v obou přístrojích aktivována funkce Bluetooth.
- Zkontrolujte, zda vzdálenost mezi oběma přístroji není větší než 10 metrů a zda mezi nimi nejsou stěny nebo jiné překážky.
- Ověřte, že druhý přístroj není ve skrytém režimu.
- Ověřte, že jsou oba přístroje kompatibilní.

Volání

Otázka: Jak mohu změnit hlasitost?

Odpověď: Pro zvýšení nebo snížení hlasitosti v průběhu hovoru stiskněte navigační klávesu nahoru nebo dolů.

Otázka: Jak mám změnit vyzváněcí tón?

Odpověď: Zvolte **Menu** > *Nastavení* > *Tóny*.

Kontakty

Otázka: Jak přidám nový kontakt?

Odpověď: Zvolte **Menu** > *Kontakty* > *Jména* > **Volby** > *Přidat nový kontakt*.

Otázka: Jak ke kontaktu přidám doplňkové informace?

Odpověď: Vyhledejte kontakt, ke kterému chcete přidat detail, a zvolte **Detaily** > **Volby** > *Přidat detail*. Vyberte z dostupných možností.

Menu

Otázka: Jak mohu změnit vzhled menu?

Odpověď: Chcete-li změnit zobrazení menu, zvolte **Menu** > **Volby** > *Zobraz. hlavní menu* > *Seznam*, *Tabulka*, *Tabulka s popisky* nebo *Záložky*.

Otázka: Jak si mohu přizpůsobit menu?

Odpověď: Chcete-li změnit uspořádání menu, zvolte **Menu** > **Volby** > *Uspořádat*. Vyberte menu, které chcete přesunout, a zvolte **Přesun.**. Vyberte místo, na které chcete menu umístit, a zvolte **OK**. Uložte změny zvolením **Hotovo** > **Ano**.

Zprávy

Otázka: Proč se mi nedaří odeslat multimediální zprávu (MMS)?

Odpověď: Informace o dostupnosti a objednání síťové služby multimediálních zpráv (MMS) získáte od svého provozovatele služby.

Otázka: Jak mám nastavit e-mail?

Odpověď: Chcete-li používat funkci e-mail v telefonu, musíte používat kompatibilní systém e-mailu. O nastavení e-mailu se informujte u poskytovatele služby e-mailu. Nastavení konfigurace e-mailu můžete obdržet v konfigurační zprávě.
Chcete-li aktivovat nastavení e-mailu, zvolte **Menu** > *Zprávy* > *Nastavení zpráv* > *Zprávy e-mailu*.

Připojení k PC

Otázka: Proč mám problémy při připojování telefonu k mému PC?

Odpověď: Ověřte, že je na PC nainstalována a spuštěna aplikace Nokia PC Suite. Informujte se v uživatelské příručce k Nokia PC Suite. Podrobnější informace o používání aplikace Nokia PC Suite najdete v její nápovědě nebo navštivte stránky podpory na www.nokia.com.

Klávesové zkratky

Otázka: Mohu používat nějaké klávesové zkratky?

Odpověď: Telefon poskytuje několik klávesových zkratek:

- Pro otevření protokolu volání stiskněte jednou tlačítko Volat. Vyberte požadované číslo nebo jméno; číslo vytočte stisknutím tlačítka Volat.
- Pro otevření webového prohlížeče podržte stisknuté tlačítko **0**.
- Pro volání vaší hlasové schránky podržte stisknuté tlačítko **1**.
- Používejte navigační klávesu jako klávesovou zkratku. Viz "Mé klávesové zkratky" na straně 29.

- Pro změnu libovolného profilu na profil Ticho a zpět na profil Normální podržte stisknuté tlačítko **#**.

■ O vašem přístroji

Bezdrátový přístroj popisovaný v této příručce je schválen pro použití v sítích WCDMA 850 a 2100, GSM 850, 900, 1800 a 1900. Podrobnější informace o sítích získáte od svého provozovatele služeb.

Při používání funkcí tohoto přístroje dodržujte všechny právní předpisy a respektujte místní zvyklosti, soukromí a zákonná práva ostatních, včetně autorských práv.

Ochrana autorských práv může znemožnit kopírování, upravování nebo přenášení některých obrázků, hudby a dalšího obsahu.

Nezapomeňte zálohovat nebo zapisovat všechny důležité informace uložené v přístroji.

Při připojování k jinému zařízení si pečlivě přečtěte bezpečnostní informace v uživatelské příručce daného zařízení. Nepřipojujte nekompatibilní výrobky.

Upozornění: Abyste mohli používat libovolnou funkci tohoto přístroje (kromě budíku), musí být přístroj zapnutý. Nezapínejte přístroj, pokud použití bezdrátového přístroje může způsobit rušivé vlivy nebo vznik nebezpečí.

■ Síťové služby

Abyste mohli používat telefon, musíte mít od provozovatele bezdrátových služeb zajištěnu odpovídající službu. Mnoho funkcí vyžaduje speciální síťové služby. Tyto funkce nejsou dostupné ve všech sítích; jiné sítě mohou vyžadovat, abyste před použitím síťových služeb uzavřeli zvláštní dohody se svým provozovatelem služeb. Váš provozovatel služeb vám poskytne pokyny a vysvětlí způsob zpoplatnění. Některé sítě mohou mít omezení, která ovlivní způsob použití síťových služeb. Některé sítě například nemusí podporovat všechny znaky a služby závislé na určitém jazyku.

Váš provozovatel služeb může požadovat, aby ve vašem telefonu byly některé funkce vypnuty nebo nebyly aktivovány. Je-li tomu tak, pak se tyto funkce nezobrazí v nabídce menu vašeho telefonu. Ve vašem telefonu mohou být dále provedena určitá nastavení, například změny v názvech menu, pořadí menu a v ikonách. Podrobnější informace získáte od svého provozovatele služeb.

Tento přístroj podporuje protokoly WAP 2.0 (HTTP a SSL), které fungují na protokolech TCP/IP. Některé funkce tohoto přístroje, například MMS (služba

multimediálních zpráv), prohlížeč, aplikace E-mail, chat, kontakty se zjišťováním účasti, vzdálená synchronizace a stahování obsahu z prohlížeče nebo přes MMS, vyžadují podporu těchto technologií ze strany sítě.

■ Příslušenství

Několik praktických pravidel pro příslušenství:

- Ukládejte veškerá příslušenství mimo dosah malých dětí.
- Jestliže odpojujete napájecí kabel od libovolného příslušenství, uchopte a zatáhněte vždy za konektor, ne za kabel.
- Pravidelně kontrolujte, zda je příslušenství nainstalované do vozu správně zajištěné a správně funguje.
- Instalaci veškerého složitějšího příslušenství do vozidla musí provést kvalifikovaný personál.



Upozornění: Používejte pouze baterie, nabíječky a příslušenství schválené společností Nokia pro použití s tímto konkrétním modelem. Používání jiných typů může způsobit zrušení osvědčení nebo záruk a může být i nebezpečné.

Informace o dostupnosti schválených příslušenství získáte u svého prodejce. Jestliže odpojujete napájecí kabel od libovolného příslušenství, uchopte a zatáhněte vždy za konektor, nikoliv za kabel.

■ Přístupové kódy

Zvolte **Menu** > *Nastavení* > *Zabezpečení* a nastavte, jak telefon používá přístupové kódy a možnosti zabezpečení.

- Zámek klávesnice (keyguard) chrání před následky nechtěného stisknutí kláves:
  1. Pro zamknutí klávesnice otevřete kryt a v průběhu 3,5 sekundy zvolte **Menu** > *****.
  2. Pro odemknutí klávesnice otevřete kryt a v průběhu 1,5 sekundy zvolte **Menu** > *****.

  Chcete-li přijmout hovor při zamknuté klávesnici, stiskněte tlačítko Volat. Pokud ukončíte nebo odmítnete hovor, klávesnice se opět automaticky zamkne.

  Můžete rovněž zvolit **Menu** > *Nastavení* > *Telefon* > *Automat. zámek kláv.* nebo *Zabezpeč. klávesnice* > *Zapnuto* nebo *Vypnuto*. Je-li zapnutý zabezpečený zámek klávesnice, zadejte po výzvě bezpečnostní kód.
- Bezpečnostní kód (5 -10 číslic) pomáhá chránit telefon před neoprávněným použitím.

- PIN kód, dodaný se SIM kartou, pomáhá chránit kartu před neoprávněným použitím.
- Kód PIN2, dodaný s některými SIM kartami, je vyžadován pro přístup k některým službám.
- Se SIM kartou mohou být dodány kódy PUK a PUK2. Pokud zadáte třikrát za sebou nesprávný kód PIN nebo PIN2, budete požádáni o zadání kódu PUK nebo PUK2. Nemáte-li tyto kódy k dispozici, kontaktujte svého poskytovatele služby.
- Heslo pro blokování (4 číslice) je vyžadováno při používání služby blokování hovorů pro omezení hovorů z vašeho telefonu (síťová služba).
- Chcete-li zobrazit nebo změnit nastavení modulu zabezpečení, pokud je nainstalován, zvolte **Menu** > *Nastavení* > *Zabezpečení* > *Nast. modulu zabezp.*.

■ Aktualizace softwaru

Důležité: Používejte pouze služby, kterým důvěřujete a které nabízejí odpovídající zabezpečení a ochranu před škodlivým softwarem.

Nokia může vytvářet aktualizace softwaru, který nabízí nové, pokročilé funkce nebo zlepšený výkon. Tyto aktualizace můžete vyžádat prostřednictvím PC aplikace Nokia Software Updater. Chcete-li aktualizovat software přístroje, musíte mít aplikaci Nokia Software Updater, kompatibilní PC s operačním systémem Microsoft Windows 2000 nebo XP, širokopásmový přístup k internetu a kompatibilní datový kabel pro připojení přístroje k PC.

Na webové stránce www.nokia.com/softwareupdate nebo na místní webové stránce Nokia najdete další informace i aplikaci Nokia Software Updater ke stažení.

Stažení aktualizací softwaru může vyžadovat přenos velkého množství dat přes síť provozovatele služby. Informujte se u svého provozovatele služeb o poplatcích za datové přenosy.

Před zahájením aktualizace ověřte, že je v baterii přístroje dostatek energie, nebo připojte přístroj k nabíječce.

Při dlouhodobém používání se může přístroj zahřát. Ve většině případů je tento stav normální. Máte-li však podezření, že přístroj nepracuje správně, odneste jej do nejbližšího autorizovaného servisu.

■ Stažení obsahu

Do telefonu můžete stahovat nový obsah, například motivy (síťová služba).

Informace o dostupnosti různých služeb, ceny a tarify získáte od provozovatele služby.

Důležité: Používejte pouze služby, kterým důvěřujete a které nabízejí odpovídající zabezpečení a ochranu před škodlivým softwarem.

■ Podpora Nokia

Nejnovější příručky, doplňkové informace, soubory ke stažení a služby týkající se vašeho výrobku Nokia najdete na adrese www.nokia.com/support nebo místní webové stránce Nokia.

Na webové stránce Nokia můžete získat informace o použití výrobků a služeb Nokia. Kontakt na službu zákazníkům získáte ze seznamu místních kontaktních středisek Nokia na adrese www.nokia.com/customerservice.

Nejbližší servisní středisko Nokia najdete na adrese www.nokia.com/repair.

1. Začínáme

■ Instalace SIM karty a baterie

Před vyjmutím baterie vždy vypněte přístroj a odpojte nabíječku.

SIM karta a její kontakty jsou náchylné na poškození poškrábáním nebo ohnutím. Při manipulaci, vkládání a vyjímání s ní proto pracujte opatrně. SIM karta je vložena tak, že její zlatě zbarvená plocha kontaktů směřuje dolů (3).

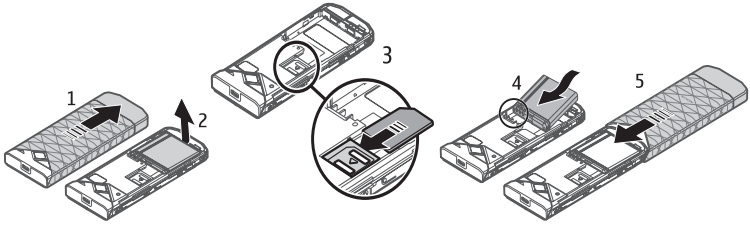

■ Nabíjení baterie

Nabíjení baterie BL-6P nabíječkou AC-6 trvá v pohotovostním režimu přibližně 2 hodiny.

1. Připojte nabíječku do zásuvky el. napětí.
2. Otevřete kryt ve vrcholu telefonu (1) a připojte kabel od nabíječky do zdířky v telefonu (2).

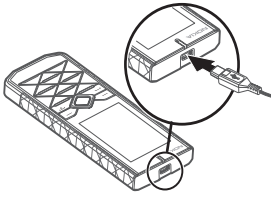

Je-li baterie zcela vybitá, může trvat několik minut, než se na displeji zobrazí indikátor nabíjení nebo než bude možné volat.

■ Datový kabel CA-101

Datový kabel CA-101, pokud je připojen k PC nebo přenosnému počítači, je použit pro datový přenos a pomalé nabíjení baterie.

Abyste jej mohli používat s tímto telefonem, musíte stáhnout aplikaci Nokia PC Suite 6.83. Po verzi 6.83 je možné přidávat aktualizované verze. Více informací najdete na adrese www.nokia.com/support.

1. Připojte kabel z CA-101 ke zdířce mikroUSB na vrcholu telefonu a zapněte telefon.
2. Připojte kabel CA-101 k PC nebo přenosnému počítači. Na displeji telefonu se zobrazí text *Zvolte režim USB:*.
3. Vyberte požadovaný režim.

Nabíječka AC-6 nabíjí baterii mnohem rychleji než kabel CA-101. Potřebujete-li baterii nabít rychle, doporučujeme použít nabíječku AC-6.

■ Zapnutí a vypnutí telefonu

Upozornění: Nezapínejte telefon tam, kde je používání bezdrátových telefonů zakázáno nebo kde je možný vznik rušivých vlivů a jiného nebezpečí.

Podržte stisknutý vypínač (viz obrázek).

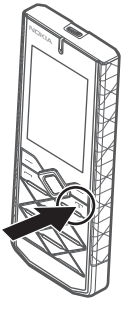

Vyzve-li telefon k zadání PIN nebo UPIN kódu, zadejte kód (zobrazí se jako ****) a zvolte **OK**.

Pokud zapnete telefon poprvé a telefon je v pohotovostním režimu, budete dotázáni, zda chcete získat nastavení konfigurace od provozovatele služby (síťová služba). Potvrďte nebo odmítněte dotaz. Viz **Přip. k podp. serveru** na straně 34 a "Služba konfigurace nastavení" na straně 14.

Nastavení času, časového pásma a data

Pokud zapnete telefon poprvé a telefon je v pohotovostním režimu, budete požádáni o vložení času a data. Vyplňte pole a zvolte **Uložit**.

Chcete-li menu *Datum a čas* otevřít později, zvolte **Menu** > *Nastavení* > *Datum a čas* > *Nastav. data a času*, *Formát data a času* nebo *Aut. aktual. data/času* (síťová služba) pro změnu času, časové zóny a data.

Služba konfigurace nastavení

Chcete-li používat některé síťové služby, například služby mobilního internetu, MMS, zvukové zprávy Nokia Xpress nebo synchronizaci se vzdáleným internetovým serverem, musíte mít v telefonu uloženo odpovídající nastavení. Více informací o dostupnosti získáte od operátora sítě, provozovatele služby, nejbližšího autorizovaného prodejce Nokia nebo v sekci podpory na webových stránkách Nokia na adrese www.nokia.com/support.

Přijmete-li nastavení v konfigurační zprávě, pak není-li nastavení automaticky uloženo a aktivováno, zobrazí se *Nastavení konfigurace přijato*. Zvolte **Ukázat** > **Uložit**. Je-li vyžadován, zadejte PIN kód dodaný provozovatelem služby.

■ Anténa

Tento přístroj může mít vnitřní a vnější antény. Stejně jako u jiných rádiových přístrojů se nedotýkejte zbytečně antény, pokud anténa přijímá nebo vysílá signály. Kontakt s anténou ovlivňuje kvalitu rádiové komunikace a může způsobit, že přístroj bude pro provoz potřebovat větší výkon, než by jinak bylo zapotřebí, a může snížit životnost baterie.

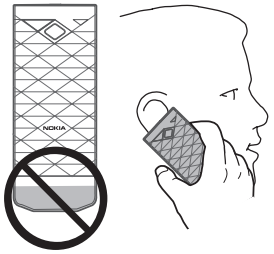

■ Tlačítka a části telefonu

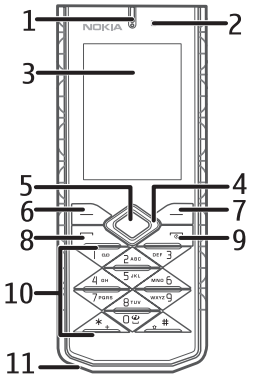

1. Sluchátko
2. Snímač světla
3. Displej
4. Klávesa Navi™ (dále uváděno pouze "navigační klávesa")
5. Střední výběrová klávesa
6. Levá výběrová klávesa
7. Pravá výběrová klávesa
8. Tlačítko Volat
9. Tlačítko Konec/Vypínač

   ukončuje hovory (krátké stisknutí) nebo zapíná a vypíná telefon (dlouhé stisknutí)

10. Klávesnice
11. Mikrofon

12. Oblast světel
13. USB konektor
14. Reproduktor
15. Blesk fotoaparátu
16. Objektiv fotoaparátu

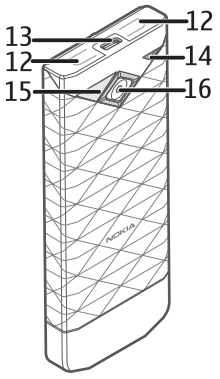

■ Paměť telefonu

Telefon má vnitřní paměť o kapacitě 1 GB (gigabajt).

■ Pohotovostní režim

Je-li telefon připraven pro použití a na displeji nejsou uživatelem zadány žádné znaky, nachází se telefon v pohotovostním režimu.

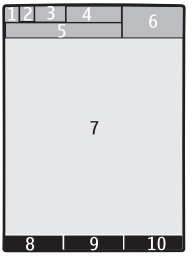

1. Indikátor 3G
2. Intenzita signálu celulární sítě
3. Stav nabití baterie
4. Indikátory. Viz "Indikátory" na straně 16.
5. Název sítě nebo logo operátora
6. Hodiny
7. Displej
8. Levá výběrová klávesa (8) má funkci **Jdi na** nebo klávesovou zkratku k jiné funkci. Viz "Levá výběrová klávesa" na straně 29.
9. Střední výběrová klávesa (9) má funkci **Menu**.
10. Pravá výběrová klávesa (10) může mít funkci **Jména** pro přístup k seznamu kontaktů v menu *Kontakty*, název specifikovaný operátorem pro otevření jeho webové stránky, nebo zkratku k vámi zvolené funkci. Viz "Pravá výběrová klávesa" na straně 29.

Indikátory

 Máte nepřečtené zprávy.

 Telefon zaregistroval nepřijatý hovor. Viz "Protokol" na straně 27.

 Klávesnice je zamknutá. Viz "Přístupové kódy" na straně 10.

 Je-li **Ohlášení přích. hov.** nastaveno na **Vypnuto** a **Tón ohlášení zprávy** je nastaven na **Žádný tón**, telefon nebude ohlašovat příchozí hovor nebo textovou zprávu vyzváněním. Viz "Tóny" na straně 28.

 Budík je nastaven na **Zapnuto**. Viz "Budík" na straně 39.

 Indikátor je zobrazen, pokud je zvolen režim paketového datového připojení **Vždy online** a služba paketových dat je k dispozici.

 Bylo sestaveno připojení GPRS nebo EGPRS.

 GPRS nebo EGPRS připojení je přerušeno (drženo).

 Indikátor Bluetooth připojení. Viz "Připojení přes Bluetooth" na straně 30.

■ Režim Letadlo

Můžete deaktivovat všechny funkce využívající rádiové frekvence a i nadále mít možnost používat offline hry, kalendář a telefonní čísla. Používejte režim Letadlo v prostředích citlivých na rádiové rušení - na palubě letadla nebo v nemocnici. Je-li aktivní režim Letadlo, je zobrazena ikona .

Zvolte **Menu** > *Nastavení* > *Profily* > *Letadlo* > *Aktivovat* nebo *Přizpůsobit*.

Chcete-li telefon nastavit tak, aby se po každém zapnutí zeptal, zda má být použit profil Letadlo, zvolte **Menu** > *Nastavení* > *Telefon* > *Výzva Letadlo* > *Zapnuto* nebo *Vypnuto*.

Chcete-li deaktivovat režim Letadlo, vyberte jiný profil.

Upozornění: V profilu Letadlo nemůžete iniciovat nebo přijímat žádná volání, včetně tísňových, ani používat další funkce, které vyžadují pokrytí sítě. Chcete-li volat, musíte nejdříve změnou profilu aktivovat funkce telefonu. Byl-li přístroj zamknut, zadejte zamykací kód. Potřebujete-li použít tísňové volání, ale přístroj je zamknutý a je v profilu Letadlo, je možné zadat oficiální číslo tísňové linky naprogramované v přístroji do pole zamykacího kódu a zvolit "Volat". Přístroj potvrdí, že se chystáte opustit profil Letadlo, a zahájí tísňové volání.

2. Volání

■ Volání

- Zadejte telefonní číslo včetně předčíslí a stiskněte tlačítko Volat.
- Volání ze seznamu posledních volaných čísel zahájíte stisknutím tlačítka Volat.
- Volat můžete ze seznamu *Kontakty* zvolením jména nebo čísla. Viz "Kontakty" na straně 25.

Při mezinárodních hovorech zadejte dvojím stisknutím ***** mezinárodní prefix (znak + nahrazuje mezinárodní přístupový kód) a poté zadejte kód země, předčíslí bez úvodní nuly (pokud je třeba) a telefonní číslo.

Pro zvýšení nebo snížení hlasitosti v průběhu hovoru stiskněte navigační klávesu nahoru nebo dolů.

■ Přijmutí nebo odmítnutí hovoru

Chcete-li přijmout hovor, stiskněte tlačítko Volat. Chcete-li ukončit hovor, stiskněte tlačítko Konec.

Chcete-li odmítnout hovor, stiskněte tlačítko Konec.

Pro ztišení vyzváněcího tónu zvolte **Ticho**. Poté přijměte nebo odmítněte hovor.

■ Zrychlená volba

Telefonní číslo můžete přiřadit některé z kláves zrychlené volby od **3** do **9**:

1. Zvolte **Menu** > *Kontakty* > *Zrychlené volby*.
2. Vyberte požadované číslo zrychlené volby.
3. Zvolte **Přiřadit**. Pokud je tlačítku zrychlené volby číslo již přiřazeno, zvolte **Volby** > *Změnit*.
4. Zvolte **Hledat** a kontakt, který chcete přiřadit.

Pokud je funkce *Zrychlená volba* vypnutá, telefon se zeptá, zda ji chcete aktivovat.

Zvolte **Menu** > *Nastavení* > *Volání* > *Zrychlená volba* > *Zapnuto* nebo *Vypnuto*.

Chcete-li volat číslo, podržte stisknuté tlačítko zrychlené volby, dokud se nezahájí volání.

■ Hlasové vytáčení

Zahajte telefonický hovor vyslovením jména uloženého v Kontaktech.

Protože jsou hlasové příkazy závislé na jazyce, musíte před zahájením hlasového vytáčení zvolit **Menu** > *Nastavení* > *Telefon* > *Rozpoznávání hlasu* > *Jazyk rozpoznávání* a váš jazyk. Podle pokynů na displeji proveďte *Cvičení rozp. hlasu*.

Poznámka: Použití hlasových záznamů může být obtížné v hlučném prostředí nebo v tísni. Nespoléhejte se tedy ve všech případech pouze na volání s pomocí hlasového záznamu.

1. V pohotovostním režimu podržte stisknutou pravou výběrovou klávesu. Zazní krátký tón a na displeji se zobrazí text **Nyní mluvte**.
2. Vyslovte jméno kontaktu, který chcete volat. Bylo-li rozpoznání hlasu úspěšné, zobrazí se seznam odpovídajících položek. Telefon přehraje hlasový příkaz první odpovídající položky ze seznamu. Není-li nalezená shoda správná, zvolte jinou položku.

■ Volby v průběhu hovoru

Mnoho voleb, které můžete použít v průběhu hovoru, jsou síťové služby. Informace o jejich dostupnosti získáte od provozovatele služby.

Mezi možnosti, které může nabízet váš provozovatel služby, patří konferenční volání a držení hovoru na lince.

Hovor na lince

Zvolte **Menu** > *Nastavení* > *Volání* > *Služba hov. na lince* > *Aktivovat* a síť vás bude upozorňovat na nový příchozí hovor i v případě, že již jeden hovor provádíte (síťová služba).

Chcete-li přijmout hovor čekající na lince v průběhu jiného aktivního hovoru, stiskněte tlačítko Volat. První hovor je přepnut do pořadí. Chcete-li ukončit aktivní hovor, stiskněte tlačítko Konec.

3. Psaní textu

Text můžete zadávat tradičním způsobem nebo pomocí prediktivní metody. Při psaní textu podržte stisknuté tlačítko **Volby** pro přepínání mezi tradiční metodou indikovanou ikonou a prediktivní metodou indikovanou ikonou . Prediktivní metodou nejsou podporovány všechny jazyky.

Velikost znaků je indikována ikonami Abc, abc a ABC. Chcete-li změnit velikost znaků, stiskněte tlačítko **#**. Chcete-li přepnout do režimu psaní číslic indikovaného ikonou 123, podržte stisknuté tlačítko **#** a vyberte *Režim psaní číslic*. Chcete-li přepnout z režimu číslic do režimu písmen, podržte stisknuté tlačítko **#**.

Chcete-li nastavit jazyk psaní, zvolte **Volby** > *Jazyk zpráv*.

■ Tradiční psaní textu

Opakovaně tiskněte tlačítka **1** až **9**, dokud se nezobrazí požadovaný znak. Dostupné znaky jsou závislé na zvoleném jazyku psaní. Mezeru vložíte stisknutím **0**. Nejběžnější interpunkční znaménka a speciální znaky jsou k dispozici po stisknutí tlačítka **1**.

■ Prediktivní psaní textu

Prediktivní metoda je založena na vestavěném slovníku, do kterého můžete přidávat nová slova.

1. Začněte psát slovo pomocí tlačítek **2** až **9**. Telefon zobrazí * nebo písmeno, pokud samo o sobě představuje slovo. Zadané znaky jsou zobrazeny podtržené.
2. Po dokončení psaní slova potvrďte správně zobrazené slovo vložením mezery stisknutím tlačítka **0**.

   Není-li zobrazené slovo správné, tiskněte opakovaně ***** a vyberte slovo v seznamu.

   Je-li za slovem zobrazen znak ?, není slovo, které chcete napsat, ve slovníku. Chcete-li přidat slovo do slovníku, zvolte **Psaní**. Tradiční metodou napište slovo a stiskněte **Uložit**.

   Chcete-li psát složená slova, zadejte první část slova a potvrďte ji stisknutím navigační klávesy vpravo. Napište druhou část slova a potvrďte slovo.
3. Začněte psát další slovo.

4. Zprávy

■ Psaní a odeslání textové zprávy

1. Zvolte **Menu** > *Zprávy* > *Vytvořit zprávu* > *Zpráva*.
2. Do pole *Komu:* zadejte jedno nebo více telefonních čísel. Chcete-li vyhledat telefonní číslo v paměti, zvolte **Přidat**.
3. Napište svou zprávu do pole *Text:*.

   Pro použití textové šablony stiskněte navigační klávesu dolů a zvolte **Vložit**.
4. Zvolte **Odeslat**.

■ Psaní a odeslání multimediální zprávy

1. Zvolte **Menu** > *Zprávy* > *Vytvořit zprávu* > *Zpráva*.
2. Zadejte jedno nebo více telefonních čísel nebo e-mailových adres do pole *Komu:*. Chcete-li vyhledat telefonní číslo nebo e-mailovou adresu v paměti, zvolte **Přidat**.
3. Napište zprávu. Pro přidání souboru stiskněte navigační klávesu dolů a zvolte **Vložit**.
4. Pro zobrazení zprávy před jejím odesláním zvolte **Volby** > *Náhled*.
5. Zvolte **Odeslat**.

Přijímat a zobrazovat multimediální zprávy mohou pouze přístroje, které mají kompatibilní funkce. Vzhled zprávy se může lišit v závislosti na přístroji, na kterém je zpráva obdržena.

Bezdrátová síť může omezit velikost zpráv MMS. Pokud vložený obrázek překročí limit, přístroj jej může zmenšit, aby jej bylo možné poslat v MMS.

Informace o dostupnosti a objednání síťové služby multimediálních zpráv (MMS) získáte od provozovatele služby.

■ Zobrazení zprávy a odpověď na ni

1. Chcete-li zobrazit přijatou zprávu, zvolte **Ukázat**.

   Při čtení zprávy později zvolte **Menu** > *Zprávy* > *Přijaté*.
2. Pro odpověď na zprávu zvolte **Odpověd.**. Napište odpověď.
3. Zvolte **Odeslat**.

Důležité: Při otevírání zpráv buďte opatrní. Zprávy mohou obsahovat škodlivý software nebo mohou být pro váš přístroj nebo PC jinak nebezpečné.

■ Zvukové zprávy Nokia Xpress

1. Zvolte **Menu** > *Zprávy* > *Vytvořit zprávu* > *Zvuková zpráva*. Spustí se záznamník.
2. Vyslovte svou zprávu.
3. Zadejte jedno nebo více telefonních čísel do pole *Komu:* nebo zvolte **Přidat** pro načtení čísla.
4. Zvolte **Odeslat** nebo stiskněte tlačítko Volat.

Službu multimediálních zpráv můžete použít pro vytvoření a odeslání zvukové zprávy. Abyste mohli používat zvukové zprávy, musíte mít aktivovánu službu MMS.

Chcete-li otevřít přijatou zvukovou zprávu, zvolte **Přehrát**. Je-li přijato více zpráv, zvolte **Ukázat** > **Přehrát**. Chcete-li si poslechnout zprávu později, zvolte **Odejít**.

■ Zprávy přímo na displej

Zvolte **Menu** > *Zprávy* > *Vytvořit zprávu* > *Zpr. přímo na disp.*. Zadejte telefonní číslo příjemce a napište svou zprávu.

Zprávy přímo na displej jsou textové zprávy, které se při příjmu ihned zobrazí. Tyto zprávy nejsou ukládány automaticky.

■ Aplikace E-mail

Chcete-li aktivovat nastavení e-mailu, zvolte **Menu** > *Zprávy* > *Nastavení zpráv* > *Zprávy e-mailu*.

Chcete-li používat funkci e-mail v telefonu, musíte používat kompatibilní e-mailový systém.

O nastavení e-mailu se informujte u poskytovatele služby e-mailu. Nastavení konfigurace e-mailu můžete obdržet v konfigurační zprávě.

Průvodce nastavením e-mailu

Zvolte **Menu** > *Zprávy* > *E-mail* > **Volby** > *Přidat schránku* > *Použít průvod. nast.*.

Chcete-li zadat nastavení ručně, zvolte **Menu** > *Zprávy* > *E-mail* > **Volby** > *Přidat schránku* > *Vytvořit ručně*.
Aplikace E-mail vyžaduje přístupový bod k internetu bez proxy. Přístupové body WAP normálně obsahují proxy a nelze je s aplikací E-mail použít.

Psaní a odeslání e-mailu

1. Zvolte **Menu** > *Zprávy* > *Vytvořit zprávu* > *E-mail*.
2. Zadejte e-mailovou adresu příjemce, napište předmět a text zprávy. Pro přidání souboru zvolte **Volby** > *Vložit*.
3. E-mail odešlete stisknutím **Odeslat**.

E-mail můžete napsat před připojením se ke službě e-mailu, nebo se nejprve připojit ke službě e-mailu a poté napsat a odeslat zprávu.

Je-li definován více než jeden účet e-mailu, vyberte účet, ze kterého chcete odesílat e-maily.

Pro uložení e-mailu zvolte **Volby** > *Uložit zprávu*. Chcete-li upravit nebo pokračovat v psaní e-mailu později, zvolte *Jako koncept zprávy*.

Pro odeslání e-mailu ze složky konceptů zvolte **Menu** > *Zprávy* > *Koncepty* a požadovanou zprávu.

Stažení e-mailu

1. Chcete-li stáhnout e-maily, které byly doručeny na váš e-mailový účet, zvolte **Menu** > *Zprávy*.

   Je-li definován více než jeden účet e-mailu, vyberte účet, ze kterého chcete stáhnout e-maily.

   Aplikace E-mail nejdříve stahuje pouze hlavičky e-mailů.
2. Zvolte e-mail a stiskněte **Otevřít** pro stažení celého e-mailu.

Čtení a psaní odpovědi na e-mail

1. Zvolte **Menu** > *Zprávy*, název účtu a požadovanou zprávu.
2. Chcete-li odpovědět na e-mail, zvolte **Volby** > *Odpověď*.. Potvrďte nebo upravte e-mailovou adresu a předmět zprávy. Poté napište svou odpověď.
3. Zprávu odešlete stisknutím **Odeslat**.

   Pro ukončení spojení k vaší e-mailové schránce zvolte **Volby** > *Odpojit*.



Důležité: Při otevírání zpráv buďte opatrní. E-maily mohou obsahovat škodlivý software nebo mohou být pro váš přístroj nebo PC jinak nebezpečné.

■ Chat

Díky službě Chat (síťová služba) můžete posílat krátké, jednoduché textové zprávy online uživatelům. Požadovanou službu chatu si musíte objednat a zaregistrovat. Více informací o objednání služby chat získáte u provozovatele bezdrátových služeb.

■ Hlasové zprávy

Chcete-li volat svou hlasovou schránku, zvolte **Menu** > *Zprávy* > *Hlasové zprávy* > *Poslech hlasov. zpráv*. Chcete-li zadat, vyhledat nebo upravit číslo své hlasové schránky, zvolte *Číslo hlas. schránky*.

Hlasová schránka je síťová služba, kterou budete zřejmě muset objednat. Podrobnější informace získáte od svého provozovatele služeb.

Je-li služba podporována sítí, ikona indikuje nové hlasové zprávy. Číslo své hlasové schránky vytočíte zvolením **Poslech**.

■ Nastavení zpráv

Základní nastavení

Základní nastavení jsou totožná pro textové i multimediální zprávy.

Zvolte **Menu** > *Zprávy* > *Nastavení zpráv* > *Základní nastavení* a vyberte z těchto možností:

Uložit odesl. zprávy > *Ano* — nastavení telefonu, aby ukládal odeslané textové zprávy do složky *Poslané položky*.

Přepis. ve sl. Odesl. > *Dovoleno* — nastavení telefonu, aby přepisoval staré odeslané zprávy novými, pokud je paměť zaplněná. Toto nastavení je zobrazeno jen pokud nastavíte *Uložit odesl. zprávy* > *Ano*.

Oblíbený příjemce — definování příjemců zpráv nebo skupin příjemců, kteří budou snadno k dispozici při odesílání zpráv.

Velikost písma — volba velikosti písma použitého ve zprávách.

Obrázkové smajlíky > *Ano* — nastavení telefonu, aby nahradil smajlíky tvořené ze znaků za grafické ikony.

Textové zprávy

Nastavení textových zpráv ovlivní odesílání, přijímání a zobrazování textových zpráv a zpráv SMS.

Zvolte **Menu** > *Zprávy* > *Nastavení zpráv* > *Textové zprávy* a vyberte z těchto možností:

Výpisy doruč. zpráv > *Ano* — můžete vyžádat v síti, aby vám bylo zasíláno potvrzení o doručení vašich zpráv (síťová služba).

Střediska zpráv > *Přidat středisko* — uložení tel. čísla a názvu střediska zpráv, potřebného pro odesílání textových zpráv. Toto číslo získáte od svého poskytovatele služeb.

Používané střed. zpr. — volba použitého střediska zpráv.

Platnost zprávy — volba doby, po kterou se má síť pokoušet doručit vaši zprávu.

Zprávy odeslány jako — zvolení formátu zprávu, která má být odeslána: *Text*, *Paging* nebo *Fax* (síťová služba).

Použít datové pakety > *Ano* — nastavení GPRS jako preferovaného nosiče pro zprávy SMS.

Podpora znaků > *Úplná* — zvolení všech znaků ve zprávě, aby byly odeslány tak, jak jsou zobrazeny. Zvolíte-li *Základní*, znaky s akcenty a dalšími značkami budou zkonvertovány na jiné znaky.

Odp. přes stejné stř. > *Ano* — umožníte příjemci vaší zprávy, aby vám poslal odpověď přes stejné středisko zpráv (síťová služba).

Multimediální zprávy

Nastavení zpráv ovlivní odesílání, přijímání a zobrazování multimediálních zpráv. Nastavení multimediálních zpráv můžete obdržet v konfigurační zprávě. Viz "Služba konfigurace nastavení" na straně 14. Nastavení můžete rovněž zadat ručně. Viz "Konfigurace" na straně 33.

Zvolte **Menu** > *Zprávy* > *Nastavení zpráv* > *Multimediální zprávy* a vyberte z těchto možností:

Výpisy doruč. zpráv > *Ano* — můžete vyžádat v síti, aby vám bylo zasíláno potvrzení o doručení vašich zpráv (síťová služba).

Režim vytváření MMS — zakázání nebo povolení vkládání různých typů multimédií do zpráv.

Vel. obr. (volný rež.) nebo *Vel. obr. (omez. rež.)* — v závislosti na nastavení režimu vytváření MMS.

Stand. časov. snímků — nastavení výchozího časování mezi snímky obsaženými v multimediálních zprávách.

Povolit příjem MMS — pro povolení nebo blokování multimediální zprávy zvolte *Ano* nebo *Ne*. Zvolíte-li *V domácí síti*, nemůžete mimo domovskou síť přijímat multimediální zprávy. Výchozí nastavení služby multimediálních zpráv je obecně nastaveno na *V domácí síti*. Dostupnost tohoto menu je závislá na telefonu.

Příchozí multim. zpr. — nastavení způsobu příjmu multimediálních zpráv. Toto nastavení není zobrazeno, pokud je *Povolit příjem MMS* nastaveno na *Ne*.

Povolit reklamy — povolení nebo zakázání příjmu reklam. Toto nastavení není zobrazeno, pokud je *Povolit příjem MMS* nastaveno na *Ne*, nebo *Příchozí multim. zpr.* nastaveno na *Odmítnout*.

Nastav. konfigurace > *Konfigurace přenosů* — jsou zobrazeny pouze konfigurace, které podporují multimediální zprávy. Zvolte provozovatele služeb *Standardní* nebo *Osobní konfigurace* pro multimediální zprávy. Zvolte *Účet* a vyberte účet MMS obsažený v aktivním nastavení konfigurace.

E-maily

Nastavení ovlivní odesílání, přijímání a zobrazování e-mailů. Nastavení můžete obdržet v konfigurační zprávě. Viz "Služba konfigurace nastavení" na straně 14. Nastavení můžete rovněž zadat ručně. Viz "Konfigurace" na straně 33.

Zvolte **Menu** > *Zprávy* > *Nastavení zpráv* > *Zprávy e-mailu* a vyberte z těchto možností:

Upoz. na nový e-mail — zvolte, zda se má po doručení nového e-mailu zobrazit upozornění.

Dovolit příjem mailu — zvolte, zda je možné e-mail načítat v cizí síti nebo pouze v domovské síti.

Odpov. s původní zpr. — zvolte, zda je do odpovědi zahrnuta původní zpráva.

Velik. obr. v e-mailu — zvolení velikosti obrázků v e-mailu.

Upravit schránky — přidání nových schránek nebo upravení existujících.

5. Kontakty

Jména a telefonní čísla (kontakty) můžete uložit do paměti telefonu a do paměti SIM karty.

Do paměti telefonu můžete uložit kontakty s dalšími detaily, například různými telefonními čísly a textovými položkami. K omezenému počtu kontaktů můžete rovněž uložit obrázek.

Do paměti SIM karty můžete uložit jména s jedním telefonním číslem. Kontakty uložené v paměti SIM karty jsou indikovány ikonou .

■ Uložení jmen a telefonních čísel

Zvolte **Menu** > *Kontakty* > *Jména* > **Volby** > *Přidat nový kontakt*. Jména a čísla jsou uložena do používané paměti.

■ Přidání detailů kontaktu

Zvolte **Menu** > *Kontakty* > *Nastavení* a ověřte, že *Používaná paměť* je nastavena na *Telefon* nebo *Telefon a SIM*.

Do paměti telefonu můžete ke kontaktu ukládat různé typy telefonních čísel, tón nebo videoklip a krátké textové poznámky.

Vyhledejte kontakt, ke kterému chcete přidat detail, a zvolte **Detaily** > **Volby** > *Přidat detail*. Vyberte z dostupných možností.

■ Hledání kontaktu

Zvolte **Menu** > *Kontakty* > *Jména*. Procházejte seznamem kontaktů nebo zadejte první písmeno hledaného jména.

■ Kopírování nebo přesouvání kontaktů

Kontakty je možné kopírovat z paměti telefonu do paměti SIM karty a obráceně. Do SIM karty můžete uložit jména s jedním telefonním číslem.

Chcete-li přesunout nebo zkopírovat všechny kontakty, zvolte **Menu** > *Kontakty* > *Přesun. kontakty* nebo *Kopírovat kontakty*.

Chcete-li přesunout nebo zkopírovat kontakty postupně, zvolte **Menu** > *Kontakty* > *Jména*. Vyberte kontakt a zvolte **Volby** > *Přesunout kontakt* nebo *Kopírovat kontakt*.

Chcete-li přesunout nebo zkopírovat několik kontaktů najednou, zvolte **Menu** > *Kontakty* > *Jména*. Vyhledejte kontakt a zvolte **Volby** > *Označit*. Označte ostatní kontakty a zvolte **Volby** > *Přesunout označené* nebo *Kopírovat označené*.

■ Upravení kontaktů

Zvolte **Menu** > *Kontakty* > *Jména*. Vyhledejte kontakt, zvolte **Volby** > *Upravit kontakt* a vyberte detaily, které chcete změnit.

■ Skupiny

Zvolte **Menu** > *Kontakty* > *Skupiny* pro uspořádání jmen a telefonních čísel do skupin volajících s různými vyzváněcími tóny a obrázky skupiny.

■ Vizitky

Kontaktní informace o osobě můžete odeslat nebo přijmout z kompatibilního přístroje, který podporuje jako vizitku standard vCard.

Chcete-li odeslat vizitku, vyhledejte kontakt, jehož informace chcete poslat, a zvolte **Detaily** > **Volby** > *Odeslat vizitku*.

Po přijmutí vizitky ji můžete uložit do paměti telefonu zvolením **Ukázat** > **Uložit**. Chcete-li vizitku odmítnout, zvolte **Odejít** > **Ano**.

■ Nastavení kontaktů

Zvolte **Menu** > *Kontakty* > *Nastavení* a poté z těchto možností:

Používaná paměť — Viz "Přidání detailů kontaktu" na straně 26.

Ukázat Kontakty — zvolení způsobu zobrazení jmen a čísel v seznamu *Kontakty*.

Zobrazení jména — zvolení, zda je nejdříve zobrazeno jméno nebo příjmení kontaktu.

Velikost písma — nastavení velikosti písma pro seznam kontaktů.

Stav paměti — zobrazení velikosti volné a zaplněné paměti.

6. Protokol

Zvolte **Menu** > *Protokol* > *Zmešk. hovory*, *Přijaté hovory* nebo *Volaná čísla*. Chcete-li zobrazit nepřijaté a přijaté hovory a volaná čísla v chronologickém pořadí, zvolte *Protokol hovoru*. Chcete-li zobrazit kontakty, kterým jste naposledy odeslali zprávy, zvolte *Příjemci zprávy*.

Chcete-li zobrazit, kolik textových a multimediálních zpráv jste odeslali a přijali, zvolte **Menu** > *Protokol* > *Protokol zpráv*.

Poznámka: Skutečná částka za hovory a služby uvedená na faktuře od vašeho provozovatele síťových služeb se může lišit v závislosti na službách sítě, zaokrouhlování, daních atd.

7. Nastavení

■ Profily

Zvolte **Menu** > *Nastavení* > *Profily*, požadovaný profil a poté vyberte z těchto možností:

Aktivovat — aktivace zvoleného profilu.

Přizpůsobit — přizpůsobení profilu pomocí vyzváněcích tónů, hlasitosti vyzvánění, vibrací nebo tónů upozornění na zprávu.

Dočasný — nastavení profilu, aby byl aktivní pouze po určitou dobu v rozsahu 24 hodin. Po této době se aktivuje předchozí profil.

■ Motivy

Zvolte **Menu** > *Nastavení* > *Motivy* a poté vyberte z těchto možností:

Zvolit motiv — nastavení motivu. Otevře se seznam složek v menu *Galerie*. Otevřete složku *Motivy* a zvolte motiv.

Stažení motivu — otevření seznamu odkazů, ze kterých můžete stáhnout další motivy.

■ Tóny

Zvolte **Menu** > *Nastavení* > *Tóny*.

Zvolte **Volby** > *Uložit* pro uložení změněného nastavení nebo *Zrušit* pro ponechání nastavení beze změn.

Zvolíte-li nejvyšší úroveň vyzváněcího tónu, dosáhne se nejvyšší úrovně vyzváněcího tónu po několika sekundách.

■ Nastavení osvětlení

Zvolte **Menu** > *Nastavení* > *Osvětlení* > *Barvy osvětlení* pro změnu barvy osvětlení klávesnice, osvětlení na vrcholu a pro úvodní a závěrečnou grafiku.

Zvolte **Menu** > *Nastavení* > *Osvětlení* > *Efekty osvětlení:* pro zapnutí nebo vypnutí osvětlení na vrcholu. Nastavení efektů osvětlení je závislé na použitém profilu. Změna nastavení osvětlení se projeví pouze v aktuálně aktivním profilu.

■ Displej

V nastavení displeje můžete změnit vzhled displeje telefonu.

Nastavení pohotovostního režimu

Zvolte **Menu** > *Nastavení* > *Displej* a poté vyberte z těchto možností:

Tapeta — nastavení obrázku nebo sady obrázků, které přístroj zobrazí v pohotovostním režimu. Zvolte *Obrázek* nebo *Sada obrázků*, přejděte do odpovídající složky a vyberte požadovaný obrázek nebo sadu obrázků.

Aktivní pohot. režim — volba, zda přístroj zobrazí aktivní pohotovostní režim.

Barva písma v p. rež. — výběr barvy textů na displeji v pohotovostním režimu.

Jas displeje — nastavení jasu displeje.

Ikony navig. klávesy — zobrazení ikon aktuálních klávesových zkratek navigační klávesy v pohotovostním režimu, je-li vypnut aktivní pohotovostní režim.

Detaily upozornění — zobrazení nebo skrytí detailů, například informací o kontaktu, v upozorněních na nepřijaté hovory a přijaté zprávy.

Velikost písma — nastavení velikosti písma pro čtení a psaní zpráv a zobrazování kontaktů a webových stránek.

Logo operátora — nastavení telefonu, aby zobrazoval nebo nezobrazoval logo operátora, pokud je k dispozici.

Informace o buňce > *Zapnuto* — pro příjem informací od operátora sítě, v závislosti na použité buňce sítě (síťová služba).

■ Datum a čas

Zvolte **Menu** > *Nastavení* > *Datum a čas* > *Nastav. data a času*, *Formát data a času* nebo *Aut. aktual. data/času* (síťová služba) pro změnu nastavení času, časové zóny a data.

■ Mé klávesové zkratky

Prostřednictvím osobních klávesových zkratek máte rychlý přístup k často používaným funkcím telefonu.

Levá výběrová klávesa

Zvolte **Menu** > *Nastavení* > *Osobní kláv. zkr.* > *Levá výběrová kláv.*. Vyberte funkci ze seznamu.

Pravá výběrová klávesa

Zvolte **Menu** > *Nastavení* > *Osobní kláv. zkr.* > *Pravá výběrová kláv.*. Vyberte funkci ze seznamu.

Navigační klávesa

Zvolte **Menu** > *Nastavení* > *Osobní kláv. zkr.* > *Navigační klávesa* pro přirazení jiných funkcí telefonu z předem připraveného seznamu navigační klávese.

Aktivní pohotovostní režim

Zvolte **Menu** > *Nastavení* > *Osobní kláv. zkr.* > *Kláv. akt. poh. rež.* pro zvolení funkce ze seznamu.

■ Synchronizace a zálohování

Zvolte **Menu** > *Nastavení* > *Synchr. a záloh.* pro synchronizování nebo kopírování dat mezi vaším telefonem a jiným telefonem nebo vzdáleným serverem (síťová služba).

Výměna telefonu — synchronizování nebo kopírování dat mezi dvěma telefony.

Synchr. se server. — pro synchronizaci dat mezi telefonem a serverem.

■ Připojení

Telefon můžete připojit ke kompatibilnímu telefonu bezdrátovou technologií Bluetooth nebo datovým kabelem USB.

Připojení přes Bluetooth

Tento přístroj splňuje požadavky specifikace Bluetooth 2.0 a podporuje následující profily: SIM access, object push, file transfer, dial-up networking, headset, hands-free, service discovery application, generic access, serial port a generic object exchange. Pro zajištění vzájemného provozu mezi ostatními přístroji podporujícími technologii Bluetooth používejte schválená příslušenství Nokia pro tento model. Informujte se u výrobce jiných zařízení, zda je jejich přístroj kompatibilní s tímto přístrojem.

Technologie Bluetooth umožňuje připojení telefonu ke kompatibilnímu Bluetooth telefonu v dosahu 10 metrů. Protože telefony používající technologii Bluetooth spolu komunikují prostřednictvím rádiových vln, nemusejí být oba telefony v přímé viditelnosti. Připojení však může být rušeno překážkami, například stěnami nebo jinými elektronickými přístroji.

Funkce používající technologii Bluetooth zvyšují nároky na energii baterie a snižují životnost baterie.

Nastavení Bluetooth spojení

Zvolte **Menu** > *Nastavení* > *Připojení* > *Bluetooth* > *Zapnuto*.

Zvolte *Název mého telefonu* pro nastavení nebo změnu názvu vašeho telefonu. Tento název je viditelný pro ostatní přístroje Bluetooth.

indikuje, že je Bluetooth aktivní. Uvědomte si, že Bluetooth využívá energii baterie a může snížit životnost baterie.

Připojení Bluetooth přístroje

Zvolte **Menu** > *Nastavení* > *Připojení* > *Bluetooth* > *Hledat audio přísluš.* a přístroj, ke kterému se chcete připojit.

Zobrazení seznamu připojených Bluetooth přístrojů

Zvolte **Menu** > *Nastavení* > *Připojení* > *Bluetooth* > *Aktivní zařízení*.

Odeslání dat do přístroje Bluetooth

Zvolte **Menu** > *Nastavení* > *Připojení* > *Bluetooth* > *Spárované přístroje*. Vyberte přístroj, který chcete připojit k telefonu, a zadejte heslo. Chcete-li se připojit k jinému přístroji, musíte použít stejné heslo (až 16 znaků). Heslo je pro nastavení připojení použito pouze jednou. Poté se zahájí datový přenos.

Nevidíte-li přístroj v seznamu, zvolte **Nové** pro obnovení seznamu Bluetooth přístrojů v dosahu.

Skrytí vašeho Bluetooth přístroje před ostatními

Zvolte **Menu** > *Nastavení* > *Připojení* > *Bluetooth* > *Viditelnost mého tel.*. Zvolte *Skrytý* nebo Bluetooth zcela vypněte.

Nastavení modemu

Telefon můžete připojit prostřednictvím bezdrátové technologie Bluetooth nebo datovým kabelem USB s kompatibilním PC a použít jej jako modem pro GPRS spojení z PC.

Postup definování nastavení pro připojení z PC:

1. Zvolte **Menu** > *Nastavení* > *Připojení* > *Datové pakety* > *Nastav. datov. paketů* > *Aktivní přístup. bod* a aktivujte přístupový bod, který chcete použít.
2. Zvolte *Uprav. akt. příst. bod*, zadejte název pro změnu nastavení přístupového bodu a zvolte **OK**.
3. Zvolte *Příst. bod dat. paketů*, zadejte název přístupového bodu (APN) pro sestavení spojení k síti a zvolte **OK**.
4. Připojte se k internetu pomocí vašeho telefonu jako modemu.

Podrobnější informace najdete v uživatelské příručce "Nokia PC Suite". Pokud máte nastavení v PC i v telefonu, bude použito nastavení z PC.

Synchronizování z kompatibilního PC

Chcete-li synchronizovat data z kalendáře, poznámky a kontakty, nainstalujte software Nokia PC Suite pro váš telefon na PC. Pro synchronizaci použijte bezdrátovou technologii Bluetooth nebo USB kabel CA-101 a zahajte synchronizaci z PC.

Synchronizace ze serveru

Chcete-li použít vzdálený internetový server, objednejte si službu synchronizace. Podrobnější informace a nastavení potřebná pro tuto službu získáte od provozovatele služby.

Datový kabel USB

Datový USB kabel CA-101 můžete použít pro přenos dat mezi telefonem a kompatibilním PC nebo tiskárnou podporující PictBridge. Datový USB kabel CA-101 můžete rovněž použít s aplikací Nokia PC Suite.

Chcete-li aktivovat telefon pro datový přenos nebo tisk obrázků, připojte datový kabel. Potvrďte dotaz *Připojen datový kabel USB. Zvolte režim.* a vyberte z následujících možností:

PC Suite — telefon bude spolupracovat s aplikacemi na PC, na kterém je nainstalován software Nokia PC Suite.

Tisk a média — pro použití telefonu s tiskárnou kompatibilní s PictBridge nebo pro připojení telefonu k PC a synchronizování s přehrávačem Windows Media Player (hudba, video).

Ukládání dat — připojení k PC, které nemá software Nokia, a použití telefonu pro ukládání dat.

Chcete-li změnit režim USB, zvolte **Menu** > *Nastavení* > *Připojení* > *Datový kabel USB* > *PC Suite*, *Tisk a média* nebo *Ukládání dat*.

■ Volání

Zvolte **Menu** > *Nastavení* > *Volání* a poté vyberte z těchto možností:

Přesměrování — přesměrování příchozích hovorů (síťová služba). Nemusíte mít možnost přesměrovat svá volání, pokud jsou aktivní některé funkce blokování. Viz *Služba blok. hovorů* v kapitole "Přístupové kódy" na straně 10.

Příjem všemi kláves. > *Zapnuto* — můžete přijmout příchozí hovor krátkým stisknutím libovolného tlačítka, kromě vypínače, levé a pravé výběrové klávesy nebo tlačítka Konec.

Automatická volba > *Zapnuto* — telefon se po neúspěšném navázání hovoru pokusí až 10krát o navázání hovoru.

Čistota hlasu > *Aktivní* — zlepšení srozumitelnosti řeči, zejména v hlučeném prostředí.

Zrychlená volba > *Zapnuto* — aby bylo možné jména a tel. čísla přiřazená tlačítkům zrychlené volby (**3** až **9**) vytáčet podržením stisknutého odpovídajícího tlačítka.

Služba hov. na lince > *Zapnuto* — Viz "Hovor na lince" na straně 18.

Informace o volání > *Zapnuto* — telefon bude po každém hovoru krátce zobrazovat přibližnou dobu a cenu posledního hovoru (síťová služba).

Odeslat moji id. volaj. > *Ano* — pro zobrazení telefonního čísla volané osobě (síťová služba). Chcete-li použít nastavení, které máte dohodnuté s provozovatelem služby, zvolte *Nastavení sítí*.

■ Telefon

Zvolte **Menu** > *Nastavení* > *Telefon* a poté vyberte z těchto možností:

Jazyková nastavení — pro nastavení jazyka textů zobrazovaných na displeji zvolte *Jazyk telefonu*. *Automaticky* zvolí jazyk podle informací na SIM kartě. Chcete-li použít jazyk USIM karty, zvolte *Jazyk karty SIM*. Pro nastavení jazyka pro hlasové přehrávání zvolte *Jazyk rozpoznávání*.

Stav paměti — zobrazení velikosti volné a zaplněné paměti telefonu.

Automat. zámek kláv. — Viz "Přístupové kódy" na straně 10.

Rozpoznávání hlasu— Viz "Hlasové vytáčení" na straně 17.

Zabezpeč. klávesnice — Viz "Přístupové kódy" na straně 10.

Pozdrav — napište text, který se zobrazí po zapnutí telefonu.

Aktualizace telefonu — pro aktualizování softwaru telefonu, pokud je aktualizace k dispozici.

Síťový režim — pro zvolení duálního režimu (UMTS nebo GSM). K této možnosti nemáte přístup v průběhu aktivního hovoru.

Volba operátora > *Automatická* — telefon bude automaticky volit jednu z dostupných celulárních sítí v oblasti, ve které se nachází. V režimu *Ručně* můžete zvolit síť, která má dohodu o roamingu s vaším provozovatelem služby.

Aktivace nápovědy — nastavení telefonu, aby se zobrazovala nebo nezobrazovala nápověda.

Tón při aktivaci > *Zapnuto* — volba, zda telefon po zapnutí přehraje tón.

Výzva Letadlo — Viz "Režim Letadlo" na straně 16.

■ Konfigurace

Telefon můžete nakonfigurovat pomocí nastavení, která jsou vyžadována pro správnou funkci některých služeb. Tato nastavení vám může rovněž poslat váš provozovatel služby v konfigurační zprávě.

Zvolte **Menu** > *Nastavení* > *Konfig. přenosů* a poté vyberte z těchto možností:

Stand. nastav. konfig. — zobrazení provozovatelů služby uložených v telefonu. Chcete-li uložit nastavení konfigurace provozovatele služby jako standardní, zvolte **Volby** > *Nast. jako standardní*.

Akt. st. nast. vš. aplik. — aktivace standardního nastavení konfigurace pro podporované aplikace.

Preferov. příst. bod — zobrazení uložených přístupových bodů. Vyhledejte přístupový bod a zvolte **Volby** > *Detaily* pro zobrazení názvu provozovatele služby, datového nosiče a přístupového bodu paketových dat nebo vytáčeného čísla GSM volání.

Přip. k podp. serveru — stažení nastavení konfigurace od provozovatele služby.

Osobní nast. konfig. — ruční přidání nových osobních účtů pro různé služby, jejich aktivace nebo odstranění. Parametry se liší v závislosti na zvoleném typu služby.

■ Zabezpečení

I když jsou zapnuty některé bezpečnostní funkce omezující hovory (například blokování hovorů, uzavřená skupina a volba povolených čísel), mělo by být možné volání na oficiální číslo tísňové linky naprogramované ve vašem přístroji.

Zvolte **Menu** > *Nastavení* > *Zabezpečení* a poté vyberte z těchto možností:

Požadav. na PIN kód nebo *Požad. na kód UPIN* — nastavení telefonu, aby po každém zapnutí vyžadoval PIN nebo UPIN kód. Některé SIM karty neumožňují vypnout požadavek na kód.

Požadav. na PIN2 kód — zvolení, zda je vyžadován PIN2 kód při používání specifických funkcí telefonu, které jsou chráněné kódem PIN2. Některé SIM karty neumožňují vypnout požadavek na kód.

Služba blok. hovorů — omezení hovorů do a z vašeho telefonu (síťová služba). Je vyžadováno heslo pro blokování.

Povolená čísla — omezení odchozích hovorů na zvolená telefonní čísla, je-li to podporováno SIM kartou. Je-li zapnuta volba povolených čísel, není možné použít GPRS připojení, kromě odesílání textových zpráv přes GPRS připojení. V takovém případě musí být telefonní číslo příjemce a číslo střediska zpráv obsaženo v seznamu povolených čísel.

Uzavřená skupina — definování skupiny osob, kterým můžete volat a které mohou volat vám (síťová služba)

Úroveň zabezpečení — Zvolte *Telefon* pro vyžádání bezpečnostního kódu při každém vložení nové SIM karty do telefonu. Zvolte *Paměť* pro vyžádání bezpečnostního kódu v případě, že je zvolena paměť SIM karty a chcete změnit používanou paměť.

Přístupové kódy — pro změnu bezpečnostního kódu, PIN kódu, UPIN kódu, PIN2 kódu nebo hesla pro blokování.

Používaný kód — zvolení, zda má být aktivní PIN nebo UPIN kód.

Potvrzení autorizace nebo *Uživatelská potvrzení* — zobrazení seznamu autorizačních nebo uživatelských certifikátů stažených do telefonu. Viz "Certifikáty" na straně 45.

Nast. modulu zabezp. — pro zobrazení detailů modulu zabezpečení, aktivování požadavku na PIN modulu nebo změnu PIN modulu a PIN podpisu. Viz rovněž "Přístupové kódy" na straně 10.

■ Obnovení standardního nastavení

Pokud chcete obnovit původní hodnoty některých nastavení menu, zvolte **Menu** > *Nastavení* > *Obn. stand. nast.*. Zadejte bezpečnostní kód. Jména a telefonní čísla uložená v seznamu *Kontakty* nejsou odstraněna.

8. Menu operátora

Toto menu umožňuje přístup ke službám poskytovaným operátorem sítě. Název a ikona závisí na operátorovi. Podrobnější informace získáte od operátora sítě. Operátor může toto menu aktualizovat zprávami služby.

■ Informační zprávy

Zvolte **Menu** > *Zprávy* > *Informační zpr.*. Můžete přijímat zprávy různého zaměření od svého provozovatele služby (síťová služba). O další informace požádejte svého provozovatele služby.

■ Příkazy služby

Zvolte **Menu** > *Zprávy* > *Příkazy služby* a napište a odešlete příkazy služby (příkazy USSD) svému provozovateli služby. Jedná se například o aktivační příkazy pro síťové služby.

9. Galerie

V tomto menu můžete spravovat obrázky, videoklipy, hudební soubory, témata, grafiky, tóny, nahrávky a přijaté soubory. Tyto soubory jsou uloženy v paměti telefonu a mohou být uspořádány do složek.

Pro zobrazení seznamu složek zvolte **Menu** > *Galerie*.

Chcete-li vidět dostupné možnosti složky, vyberte složku a **Volby**.

Chcete-li zobrazit seznam souborů ve složce, vyberte složku a **Otevřít**.

Chcete-li vidět dostupné možnosti souboru, vyberte soubor a **Volby**.

Telefon podporuje používání aktivačních klíčů, které chrání získaný obsah. Před získáním jakéhokoli obsahu se informujte o aktivačním klíči a podmínkách doručení. Získání určitého obsahu může být zpoplatněno.

■ Správa digitálních práv (DRM)

Správa digitálních práv (DRM) je ochrana autorských práv vytvořená za účelem znemožnění úprav a omezení distribuce chráněných souborů. Pokud stáhnete chráněné soubory, například zvuky, videa, motivy nebo vyzváněcí tóny do telefonu, soubory jsou volné, ale zamknuté. Abyste aktivovali soubor, musíte zaplatit za klíč. Aktivační klíč je automaticky odeslán do telefonu při stahování souboru.

Chcete-li zobrazit oprávnění chráněného souboru, vyberte soubor a zvolte **Volby** > *Aktivační klíče*. Uvidíte například informaci o tom, kolikrát můžete shlédnout video, nebo kolik dní ještě máte možnost poslouchat skladbu.

Chcete-li rozšířit oprávnění souboru, zvolte **Volby** a odpovídající volbu pro typ souboru, například *Aktivovat motiv*. Určité typy chráněných souborů můžete posílat svým kamarádům a ti si pak mohou koupit své vlastní aktivační klíče.

Ochrana autorských práv může znemožnit kopírování, upravování, přenášení nebo předávání dál některých obrázků, hudby (včetně vyzváněcích tónů) a dalšího obsahu.

Tento telefon podporuje OMA DRM 2.0.

Vlastníci obsahu mohou používat různé typy technologií pro správu digitálních práv (DRM) k zajištění ochrany jejich duševního vlastnictví včetně autorských práv. Tento přístroj používá různé typy softwaru DRM pro přístup k obsahu chráněnému pomocí DRM. S tímto přístrojem můžete přistupovat k obsahu chráněnému pomocí "OMA DRM 2.0". Pokud některý software DRM nedokáže obsah ochránit, vlastník obsahu může požádat, aby funkčnost softwaru DRM pro přístup k nově chráněnému obsahu pomocí DRM byla zrušena. Zrušení může rovněž zabránit obnovení obsahu chráněného pomocí DRM, který je již v přístroji. Zrušení tohoto softwaru DRM neovlivní použití obsahu chráněného jinými typy DRM nebo používání obsahu nechráněného pomocí DRM.

Obsah chráněný správou digitálních práv (DRM) je dodán s přidruženým aktivačním klíčem, který vymezuje vaše práva k používání obsahu.

Je-li v přístroji obsah chráněný pomocí OMA DRM, můžete zálohovat aktivační klíče i obsah pomocí funkce zálohování aplikace Nokia PC Suite. Jiné způsoby přenosu nemusí přenést aktivační klíče, které musí být obnoveny spolu s obsahem, abyste mohli pokračovat v používání obsahu chráněného pomocí OMA DRM po zformátování paměti přístroje. Aktivační klíče budete muset obnovit i v případě, že dojde k poškození souborů ve vašem přístroji.

■ Tisk obrázků

XpressPrint

Tento telefon podporuje Nokia XpressPrint. Chcete-li jej připojit ke kompatibilní tiskárně, použijte USB kabel nebo odešlete obrázek přes Bluetooth na tiskárnu podporující technologii Bluetooth. Viz "Připojení" na straně 30.

Můžete tisknout obrázky ve formátu .jpg. Obrázky pořízené fotoaparátem jsou automaticky ukládány ve formátu .jpg.

Vyberte obrázek, který chcete tisknout, a zvolte **Volby** > *Tisk*.

10. Média

Vestavěným 2megapixelovým fotoaparátem můžete fotografovat nebo nahrávat videoklipy.

■ Fotoaparát

Fotoaparát ukládá obrázky ve formátu .jpg. Můžete použít až 8x digitální zoom.

Fotografování

Zvolte **Menu** > *Média* > *Fotoaparát* > **Zabrat**. Pro fotografování dalšího snímku zvolte **Zpět**; pro odeslání fotografie v multimediální zprávě zvolte **Volby** > **Odeslat**. Telefon uloží fotografii do složky *Galerie* > *Obrázky*.

Při používání blesku dodržujte bezpečnou vzdálenost. Nepoužívejte blesk v těsné blízkosti osob nebo zvířat. Při fotografování nezakrývejte blesk.

■ Video

Chcete-li nastavit kvalitu svých videoklipů, zvolte **Menu** > *Média* > *Video* > **Volby** > *Nastavení* > *Kvalita videoklipu* > *Vysoká*, *Normální* nebo *Základní*.

Pro nastavení limitu velikosti zvolte **Menu** > *Média* > *Video* > **Volby** > *Nastavení* > *Délka videoklipu*.

Můžete nahrávat videoklipy ve formátu .3gp. Dostupný čas nahrávky závisí na nastavení délky a kvality videoklipu. Délka a velikost videoklipu se mohou lišit, v závislosti na zvolené kvalitě a dostupné paměti.

Nahrávání videoklipu

Zvolte **Menu** > *Média* > *Video* > **Nahrát**. Pro použití zoomu stiskněte navigační klávesu nahoru nebo dolů.

■ Přehrávač hudby

Chcete-li otevřít přehrávač hudby, zvolte **Menu** > *Média* > *Přehrávač hudby*.

Chcete-li otevřít seznam všech skladeb uložených v telefonu, zvolte *Všechny skladby* > **Otevřít** nebo stiskněte navigační klávesu vpravo.

Pro vytváření nebo správu seznamů skladeb zvolte *Seznamy sklad.* > **Otevřít** nebo stiskněte navigační klávesu vpravo.

Pro otevření složek *Interpreti*, *Alba* nebo *Žánry* vyberte požadovanou a zvolte **Rozbalit** nebo stiskněte navigační klávesu vpravo.

Chcete-li otevřít seznam všech videoklipů uložených v telefonu, zvolte *Videa* > **Otevřít** nebo stiskněte navigační klávesu vpravo.

Telefon obsahuje přehrávač hudby pro poslech hudebních skladeb, nahrávek nebo jiných MP3, AAC, eAAC+ nebo Windows Media Player souborů, které jste přenesli do telefonu prostřednictvím aplikace Nokia Audio Manager. Ta je součástí Nokia PC Suite.

Přehrávání hudby

Otevřete-li menu *Přehrávač hudby*, budou zobrazeny detaily první skladby výchozího seznamu skladeb. Chcete-li zahájit přehrávání, zvolte ▶.

Chcete-li nastavit hlasitost, stiskněte navigační klávesu nahoru nebo dolů.

Chcete-li přerušit přehrávání, zvolte ▮▮.

Přehrávání ukončíte podržením stisknutého tlačítka Konec.

Stisknutím ▶▶| přeskočíte na následující skladbu. Stisknutím |◀◀ přeskočíte na začátek předchozí skladby.

Chcete-li posunout aktuálně přehrávanou skladbu vzad, podržte stisknuté tlačítko |◀◀. Chcete-li rychle posunout aktuální skladbu vpřed, podržte stisknuté tlačítko ▶▶|. Po dosažení požadované pozice uvolněte tlačítko.

Upozornění: Poslouchejte hudbu o přiměřené hlasitosti. Trvalé působení nadměrného hluku může poškodit váš sluch. Je-li používán reproduktor, nedržte přístroj u ucha, protože hlasitost může být velmi vysoká.

■ Záznamník

1. Zvolte **Menu** > *Média* > *Záznamník*.

   Chcete-li použít grafické klávesy ●, ▮▮ nebo ■ na displeji, tiskněte navigační klávesu doleva či doprava a zvolte požadovanou grafickou klávesu.

2. Chcete-li zahájit nahrávání, zvolte . Chcete-li zahájit nahrávání v průběhu hovoru, zvolte **Volby** > *Nahrávat*. Při nahrávání telefonického hovoru uslyší všichni účastníci hovoru slabý tón. Při nahrávání hovoru držte telefon v normální poloze u ucha. Chcete-li přerušit nahrávání, zvolte .
3. Chcete-li ukončit nahrávání, zvolte . Nahrávky jsou uloženy v menu *Galerie* > *Nahrávky*.

   Chcete-li si poslechnout poslední nahrávku, zvolte **Volby** > *Přehrát posl. záznam*.

   Pro odeslání poslední nahrávky zvolte **Volby** > *Odeslat posl. záznam*.

   Chcete-li zobrazit seznam nahrávek v menu *Galerie*, zvolte **Volby** > *Seznam nahrávek* > *Nahrávky*.

Můžete nahrávat části rozhovorů, zvuky nebo aktivní hovor a tyto nahrávky ukládat do *Galerie*. To je užitečné pro zaznamenání jména a tel. čísla, které si chcete poznamenat později.

Záznamník není možné použít, je-li aktivní datové volání nebo GPRS spojení.

■ Ekvalizér

Zvolte **Menu** > *Média* > *Ekvalizér*.

Chcete-li aktivovat soubor, vyberte jeden ze souborů ekvalizéru a stiskněte **Aktivuj**.

Chcete-li upravit nebo přejmenovat zvolený soubor, zvolte **Volby** > *Upravit* nebo *Přejmenovat*. Není možné upravit nebo přejmenovat všechny soubory.

■ Rozšíření sterea

Zvolte **Menu** > *Média* > *Rozšíření sterea* > *Zapnuto* nebo *Vypnuto* pro zlepšení stereo zvuku telefonu.

11. Organizér

■ Budík

Zvolte **Menu** > *Organizér* > *Budík*.

Chcete-li nastavit budík, zvolte *Čas signalizace* a zadejte čas buzení. Chcete-li změnit čas u nastaveného budíku, zvolte *Zapnuto*.

Pokud chcete telefon nastavit tak, aby budil ve zvolené dny v týdnu, použijte *Opakov. signalizace*.

Pro zvolení tónu budíku nebo nastavení rozhlasové stanice jako tónu budíku zvolte *Tón signalizace:*. Chcete-li jako tón budíku použít rádio, připojte k telefonu headset.

Chcete-li nastavit prodlevu opětovného buzení, zvolte *Prodl. opět. buzení* a čas.

Ukončení buzení

Budík vyzvání, i když je telefon vypnutý. Abyste ukončili buzení, zvolte **Stop**. Necháte-li telefon vyzvánět po dobu jedné minuty nebo stisknete-li **Dospat**, vyzvánění se přeruší na dobu nastavenou v menu *Prodl. opět. buzení* a poté se opět obnoví.

■ Kalendář

Zvolte **Menu** > *Organizér* > *Kalendář*.

Dnešní den je indikován rámečkem. Jsou-li pro daný den nějaké poznámky, je den zobrazen tučně. Pod kalendářem je zobrazen začátek poznámky. Chcete-li zobrazit poznámky dne, zvolte **Ukázat**. Chcete-li zobrazit týden, zvolte **Volby** > *Zobrazit týden*. Chcete-li vymazat všechny poznámky z kalendáře, zvolte zobrazení měsíce nebo týdne a zvolte **Volby** > *Odstranit poznámky*.

Datum, čas, časovou zónu, tón kalendáře, formát data a času, oddělovač data, výchozí zobrazení a první den týdne můžete nastavit v menu *Nastavení*. Chcete-li zvolit, aby telefon automaticky odstranil poznámky starší než je nastavená doba, zvolte *Aut. odstranění pozn.*.

Vytvoření poznámky v kalendáři

Zvolte **Menu** > *Organizér* > *Kalendář*. Přejděte na požadované datum, zvolte **Volby** > *Zapsat poznámku* a vyberte některý z typů poznámek: *Jednání*, *Volat*, *Narozeniny*, *Poznámka* nebo *Upomínka*. Vyplňte pole.

Upozornění na poznámku

Telefon zobrazí poznámku a je-li nastavena zvuková signalizace, je slyšet tón. Je-li na displeji upozornění na volání, můžete vytočit zobrazené číslo stisknutím tlačítka Volat. Abyste ukončili signalizaci a zobrazili záznam, stiskněte **Ukázat**. Abyste přerušili signalizaci na 10 minut, zvolte **Dospat**.

Pro ukončení signalizace bez zobrazení poznámky stiskněte **Odejít**.

■ Seznam úkolů

Zvolte **Menu** > *Organizér* > *Seznam úkolů*.

Chcete-li přidat poznámku, pokud ještě žádná není uložená, zvolte **Přidat**; jinak zvolte **Volby** > *Přidat*. Vyplňte pole a zvolte **Uložit**.

Chcete-li zobrazit poznámku, vyhledejte ji a zvolte **Ukázat**. Při prohlížení poznámky můžete rovněž vybrat možnost úpravy atributů. Zvolenou poznámku můžete rovněž smazat. Můžete rovněž smazat všechny poznámky označené jako dokončené.

■ Poznámky

Chcete-li psát a posílat poznámky, zvolte **Menu** > *Organizér* > *Poznámky*.

Chcete-li přidat poznámku, pokud ještě žádná není uložená, zvolte **Přidat**; jinak zvolte **Volby** > *Zapsat poznámku*. Napište poznámku a stiskněte **Uložit**.

■ Kalkulačka

Zvolte **Menu** > *Organizér* > *Kalkulačka*. Zobrazí-li se na displeji 0, zadejte první číslo výpočtu. Stisknutím **#** vložíte desetinnou čárku. Vyhledejte požadovanou operaci nebo funkci, nebo ji vyberte v nabídce **Volby**. Zadejte druhé číslo výpočtu. Opakujte tento postup podle potřeby. Před zahájením nového výpočtu podržte nejprve stisknuté tlačítko **Smazat**.

Tato kalkulačka má omezenou přesnost a je určena pouze pro jednoduché výpočty.

■ Odpočítávací měřič

1. Chcete-li aktivovat odpočítávací měřič, zvolte **Menu** > *Organizér* > *Odpočít. měřič* > *Normální měřič*, zadejte čas signalizace a napište text, který se zobrazí po uplynutí nastaveného času. Chcete-li změnit čas odpočítávání, zvolte *Změnit čas*.
2. Měřič spusťte zvolením **Start**.
3. Abyste ukončili měřič, zvolte *Zastavit měřič*.

Měřič intervalů

1. Chcete-li nastavit měřič intervalů se spuštěnými až 10 intervaly, zadejte nejdříve intervaly.
2. Zvolte **Menu** > *Organizér* > *Odpočít. měřič* > *Měřič intervalů*.
3. Měřič spusťte zvolením *Spustit měřič* > **Start**.

■ Stopky

Zvolte **Menu** > *Organizér* > *Stopky* a poté vyberte z těchto možností:

Měřit mezičas — pro měření mezičasů. Chcete-li zahájit měření času, zvolte **Start**. Zvolte **Mezičas** kdykoli chcete odměřit mezičas. Chcete-li ukončit měření času, zvolte **Stop**.

Chcete-li uložit naměřený čas, zvolte **Uložit**.

Nové měření času zahájíte zvolením **Volby** > *Start*. Nový čas je přidán k předchozímu času. Chcete-li vynulovat čas bez uložení, zvolte *Vynulovat*.

Měřit čas kola — pro měření časů kol.

V průběhu měření času je možné používat i ostatní funkce telefonu. Chcete-li, aby měření času pomocí stopek probíhalo dál na pozadí, stiskněte tlačítko Konec. Zvolte *Pokračovat* pro zobrazení měřeného času, který byl přepnut na pozadí.

12. Aplikace

■ Spuštění hry

Zvolte **Menu** > *Aplikace* > *Hry*. Vyhledejte požadovanou hru a zvolte **Otevřít**.

Chcete-li nastavit zvuky, osvětlení a chvění ve hrách, zvolte **Menu** > *Aplikace* > **Volby** > *Nastavení aplikace*.

■ Spuštění aplikace

Zvolte **Menu** > *Aplikace* > *Sbírka*. Vyberte aplikaci a zvolte **Otevřít**.

■ Možnosti aplikace

Aktualizovat verzi — ověření, zda není možné načíst novější verzi aplikace přes *Web* (síťová služba).

Webová stránka — umožní načtení dalších informací nebo doplňkových dat pro aplikaci z internetové stránky (síťová služba), je-li k dispozici.

Přístup k aplikaci — omezení přístupu aplikace k síti.

13. Web

Prostřednictvím prohlížeče telefonu máte přístup k různým službám mobilního internetu.



Důležité: Používejte pouze služby, kterým důvěřujete a které nabízejí odpovídající zabezpečení a ochranu před škodlivým softwarem.

Informace o dostupnosti služeb, cenách, tarifech a použití získáte od provozovatele služby.

V prohlížeči telefonu můžete zobrazovat služby používající na svých stránkách WML (Wireless Mark-Up Language) nebo xHTML (extensible HyperText Mark-up Language). Vzhled se může vzhledem k velikosti displeje lišit. Nebude možné zobrazit všechny detaily internetových stránek.

■ Připojení ke službě

Ověřte, že je aktivováno správné nastavení služby.

1. Chcete-li zvolit nastavení pro připojení ke službě, vyberte **Menu** > *Web* > *Nastavení* > *Nastav. konfigurace*.
2. Zvolte *Konfigurace přenosů*. Jsou zobrazeny pouze konfigurace podporující službu procházení. Zvolte provozovatele služeb *Standardní* nebo *Osobní konfigurace* pro procházení.

   Nastavení pro procházení můžete přijmout v konfigurační zprávě od provozovatele služby nabízejícího službu, kterou chcete použít.
3. Zvolte *Účet* a vyberte účet služby procházení obsažený v aktivním nastavení konfigurace.
4. Zvolte *Zobr. okno terminálu* > *Ano* pro provedení manuálního ověření uživatele pro připojení k intranetu.

Připojte se ke službě některým z následujících způsobů:

- Zvolte **Menu** > *Web* > *Domů*; nebo v pohotovostním režimu podržte stisknuté tlačítko **0**.
- Chcete-li vybrat záložku služby, zvolte **Menu** > *Web* > *Záložky*.
- Pro zvolení poslední URL zvolte **Menu** > *Web* > *Posl. web. adr.*.
- Chcete-li zadat adresu služby, zvolte **Menu** > *Web* > *Jdi na adresu*. Zadejte adresu služby a stiskněte **OK**.

■ Procházení stránek

Po navázání spojení se službou můžete zahájit procházení stránkami. Funkce kláves telefonu se může při použití různých služeb lišit. Postupujte podle doprovodných textů na displeji. O další informace požádejte svého provozovatele služby.

■ Záložky

Do paměti telefonu můžete uložit adresy stránek jako záložky.

1. Při procházení zvolte **Volby** > *Přidat záložku*; nebo v pohotovostním režimu zvolte **Menu** > *Web* > *Záložky*.
2. Vyberte a zvolte záložku; nebo stiskněte tlačítko Volat pro připojení se ke stránce obsažené v záložce.
3. Zvolte **Volby** pro zobrazení, upravení, odstranění nebo odeslání záložky; pro vytvoření nové záložky; nebo uložení záložky do složky.

V přístroji mohou být předem uloženy záložky a odkazy na internetové stránky zřizovatelů třetích stran. Přístrojem můžete rovněž navštěvovat další stránky třetích stran. Stránky třetích stran nejsou spravovány společností Nokia a Nokia nepotvrzuje ani nepřijímá žádnou odpovědnost za tyto stránky. Pokud se rozhodnete tyto stránky otevřít, musíte být opatrní z hlediska zabezpečení nebo obsahu.

■ Přijaté služby

Telefon je schopen přijímat zprávy služeb, které rozesílá provozovatel služby (síťová služba). Zprávy služby upozorňují například na nová témata a mohou obsahovat například textové zprávy nebo adresy služby.

Chcete-li v pohotovostním režimu otevřít menu *Přijaté služby*, byla-li přijata zpráva služby, zvolte **Ukázat**. Pokud zvolíte **Odejít**, bude zpráva přesunuta do složky *Přijaté služby*. Chcete-li otevřít *Přijaté služby* později, zvolte **Menu** > *Web* > *Přijaté služby*.

■ Nastavení vzhledu

Chcete-li přizpůsobit způsob zobrazování webových stránek v telefonu, zvolte při procházení stránkami **Volby** > *Další možnosti* > *Nastavení vzhledu*; nebo v pohotovostním režimu zvolte **Menu** > *Web* > *Nastavení* > *Nastavení vzhledu*.

■ Nastavení zabezpečení

Certifikáty

Chcete-li zobrazit seznam autorizačních nebo uživatelských certifikátů stažených do telefonu, zvolte **Menu** > *Nastavení* > *Zabezpečení* > *Potvrzení autorizace* nebo *Uživatelská potvrzení*.

Při připojení je zobrazena ikona , pokud je datový přenos mezi telefonem a serverem s obsahem kódován.

Důležité: I když použití certifikátů značně snižuje rizika spojená s instalací softwaru a vzdáleným připojením, musí být pro zajištění zvýšené bezpečnosti správně používány. Přítomnost certifikátů sama o sobě nenabízí žádnou ochranu; správce certifikátů musí obsahovat správné, věrohodné nebo spolehlivé certifikáty, aby byla k dispozici zvýšená bezpečnost. Certifikáty mají omezenou životnost. Pokud je certifikát označen jako "Prošlý" nebo "Neplatný", přestože by platný být měl, zkontrolujte, zda je v přístroji nastaveno správné datum a čas.

Před změnou nastavení jakéhokoli certifikátu se musíte ujistit, že můžete důvěřovat vlastníkovi certifikátu a že certifikát skutečně náleží uvedenému vlastníkovi.

Existují tři druhy certifikátů: certifikáty serveru, autorizační certifikáty a uživatelské certifikáty. Tyto certifikáty získáte od svého poskytovatele služeb. Autorizační certifikáty a uživatelské certifikáty mohou být rovněž uloženy v modulu zabezpečení provozovatelem služby.

Ikona zabezpečení neindikuje, že je zabezpečen datový přenos mezi branou a serverem s obsahem (nebo místem, ve kterém je uložen požadovaný zdroj). Datový přenos mezi branou a serverem s obsahem zabezpečuje provozovatel služby.

Cookie a vyrovnávací paměť

Cookie jsou data, která stránka ukládá do vyrovnávací paměti telefonu. Cookie jsou uloženy, dokud nevymažete paměť.

Při procházení zvolte **Volby** > *Další možnosti* > *Zabezpečení* > *Nastavení cookie*; nebo v pohotovostním režimu zvolte **Menu** > *Web* > *Nastavení* > *Nastav. zabezpečení* > *Cookies*. Pro povolení nebo nepovolení přijímání cookies telefonem zvolte *Povolit* nebo *Odmítnout*.

Vyrovnávací paměť slouží k dočasnému ukládání dat. Pokud jste se pokoušeli o přístup nebo jste používali důvěrné informace vyžadující hesla, vymažte vyrovnávací paměť po každém použití. Informace nebo služby, které jste používali, jsou uložené ve vyrovnávací paměti. Chcete-li smazat vyrovnávací paměť při procházení, zvolte **Volby** > *Další možnosti* > *Vymazat paměť*; v pohotovostním režimu zvolte **Menu** > *Web* > *Vymazat paměť*.

Skripty při zabezpečeném připojení

Můžete zvolit, zda umožníte spouštění skriptů ze zabezpečené stránky. Telefon podporuje WML skripty.

Při procházení zvolte pro povolení skriptů **Volby** > *Další možnosti* > *Zabezpečení* > *Nastav. skriptů WML*; nebo v pohotovostním režimu zvolte **Menu** > *Web* > *Nastavení* > *Nastav. zabezpečení* > *Skr. WML v zab. přip.* > *Povolit*.

■ Zabezpečení prohlížeče

Pro některé služby jsou vyžadovány funkce zabezpečení (například online bankovní služby a nákupy ze stránek). Z důvodu takového připojení musíte mít bezpečnostní certifikáty a zřejmě i modul zabezpečení, který může být k dispozici na SIM kartě. O další informace požádejte svého provozovatele služby.

Digitální podpis

Pokud SIM karta obsahuje modul zabezpečení, můžete s telefonem provádět digitální podpisy. Použití digitálního podpisu je stejné, jako napsání vašeho podpisu na papírový účet nebo jiný dokument.

Chcete-li použít digitální podpis, zvolte na stránce odkaz, například název a cenu knihy, kterou chcete koupit. Zobrazí se text, který máte podepsat, obsahující například i množství a datum.

Ověřte, zda je text záhlaví *Číst* a je zobrazena ikona digitálního podpisu .

Před podepsáním si přečtěte text a poté zvolte **Podpis**.

Text se nemusí vejít na jednu stránku. Proto před podepsáním projděte celý text a přečtěte jej.

Zvolte uživatelský certifikát, který chcete použít. Zadejte PIN podpisu. Ikona digitálního podpisu zmizí a na stránce se může zobrazit informace potvrzující vaši koupi.

14. Služby SIM

Vaše SIM karta může poskytovat další služby. Toto menu můžete otevřít jen v případě, že je podporováno vaší SIM kartou. Název a obsah menu závisí na dostupných službách.

Přístup k těmto službám může vyžadovat odeslání zpráv nebo zavolání, což mohou být placené služby.

15. Připojení k PC

Je-li telefon připojen k PC přes Bluetooth nebo datovým kabelem USB, můžete odesílat a přijímat e-maily nebo mít přístup k internetu. Telefon můžete použít s různými datovými a komunikačními aplikacemi na PC.

■ Nokia PC Suite

Z aplikace Nokia PC Suite můžete synchronizovat kontakty, kalendář, úkoly a poznámky mezi telefonem a kompatibilním PC nebo vzdáleným internetovým serverem (síťová služba). Více informací a software PC Suite najdete na webové stránce Nokia na adrese www.nokia.com/support nebo na místní webové stránce Nokia.

■ Aplikace pro datovou komunikaci

Informace o použití aplikací pro datovou komunikaci naleznete v jejich dokumentaci.

V průběhu připojení k počítači nedoporučujeme volat nebo přijímat hovory, protože tím může dojít k přerušení operace.

Pro zlepšení výkonu při datových voláních umístěte telefon na pevnou plochu klávesnicí dolů. V průběhu datového volání nepohybujte telefonem drženým v ruce.

16. Informace o baterii a nabíječce

Přístroj je napájen baterií, kterou je možné opakovaně nabíjet. Baterie určená k použití s tímto přístrojem je BL-6P. Tento přístroj je určen pro použití při nabíjení z těchto nabíječek: AC-6. Baterie může být mnohokrát opětovně nabita a vybita (řádově stovky cyklů), po určitém čase se však zcela opotřebí. Pokud se doba hovoru a doba v pohotovostním režimu znatelně zkrátí, vyměňte baterii. Používejte pouze baterie schválené společností Nokia a nabíjejte je pouze nabíječkami schválenými společností Nokia určenými pro tento přístroj. Použití neschválené baterie nebo nabíječky může způsobit riziko požáru, výbuchu, vytečení baterie nebo jiného nebezpečí.

Je-li baterie použita poprvé nebo nebyla-li baterie používána delší dobu, bude zřejmě nutné pro zahájení nabíjení připojit nabíječku, odpojit ji a znovu připojit. Je-li baterie zcela vybitá, může trvat několik minut, než se na displeji zobrazí indikátor nabíjení nebo než bude možné provádět hovory.

Před vyjmutím baterie vždy vypněte přístroj a odpojte nabíječku.

Nepoužíváte-li nabíječku, odpojte ji od elektrické zásuvky a přístroje. Neponechávejte úplně nabitou baterii připojenou k nabíječce, protože nadměrné nabíjení může zkrátit její životnost. Je-li plně nabitá baterie ponechána bez použití, dojde po čase k jejímu samovolnému vybití.

Vždy se pokuste udržovat baterii v teplotním rozsahu 15 °C až 25 °C (59 °F až 77 °F). Extrémní teploty snižují kapacitu a životnost baterie. Přístroj s horkou nebo chladnou baterií nemusí dočasně pracovat. Výkon baterie je omezen zejména při teplotách pod bodem mrazu.

Baterii nezkratujte. K náhodnému zkratování může dojít, pokud kovový předmět, například mince, sponka nebo pero, způsobí přímé spojení kladného (+) a záporného (-) pólu baterie. (Vypadají jako kovové proužky na baterii.) K tomu může například dojít, když přenášíte náhradní baterii v kapse nebo tašce. Zkratování pólů může poškodit baterii nebo předmět, který zkrat způsobil.

Nevhazujte baterii do ohně, protože může dojít k jejímu výbuchu. K výbuchu baterie může dojít rovněž při jejím poškození. Baterie likvidujte v souladu s místními právními předpisy. Je-li to možné, recyklujte je. Neodhazujte je do domovního odpadu.

Baterie ani články nerozebírejte, nesekejte, neotevírejte, nemačkejte, neohýbejte, nedeformujte, neděrujte ani nerozřezávejte. V případě, že dojde k vytečení baterie, zabraňte kapalině v kontaktu s kůží nebo očima. V případě takového úniku omyjte kůži nebo propláchněte oči vodou nebo vyhledejte lékařskou pomoc.

Neupravujte ani nepředělávejte baterii a nepokoušejte se do ní vkládat cizí předměty. Baterii neponořujte a ani nevystavujte působení vody či jiných kapalin.

Nesprávná baterie může způsobit riziko požáru, výbuchu nebo jiného nebezpečí. Pokud přístroj nebo baterie upadnou, zejména na tvrdou plochu, a myslíte-li si, že došlo k poškození baterie, nepokračujte v jejím používání, ale odneste ji do nejbližšího servisního střediska na kontrolu.

Používejte baterie pouze ke stanovenému účelu. Nikdy nepoužívejte poškozenou baterii ani nabíječku. Uchovávejte baterii mimo dosah malých dětí.

■ Pokyny k ověření pravosti baterií Nokia

Pro zajištění své bezpečnosti používejte vždy pouze originální baterie Nokia. Chcete-li zjistit, zda jste získali originální baterii Nokia, kupte ji u autorizovaného prodejce Nokia a zkontrolujte hologram. Postupujte takto:

Úspěšné dokončení všech kroků ještě zcela nezajistí pravost baterie. Máte-li důvod domnívat se, že vaše baterie není pravá originální baterie Nokia, neměli byste ji používat, ale odnést ji do nejbližšího autorizovaného servisu Nokia nebo k autorizovanému prodejci Nokia. Autorizovaný servis nebo prodejce Nokia zkontrolují pravost baterie. Není-li možné ověřit pravost baterie, vraťte baterii v místě prodeje.

Hologram pro ověření pravosti



1. Při pohledu na hologram byste měli z jednoho úhlu vidět symbol spojených rukou Nokia a z jiného úhlu logo Originální příslušenství Nokia.



2. Při naklápění hologramu vlevo, vpravo, dolů a nahoru byste měli postupně vidět 1, 2, 3 a 4 tečky na jednotlivých stranách.

Co když není baterie pravá?

Nelze-li potvrdit, že je vaše baterie Nokia s hologramem pravá baterie Nokia, nepoužívejte ji. Odneste ji do nejbližšího autorizovaného servisního střediska Nokia nebo k prodejci Nokia. Použití baterie, která není schválená výrobcem, může být nebezpečné a výsledkem může být špatný výkon a poškození přístroje a jeho příslušenství. Může rovněž dojít ke zrušení schválení a záruk vztahujících se na přístroj.

Více informací o originálních bateriích Nokia najdete na www.nokia.com/battery.

Péče a údržba

Tento přístroj je produktem moderní technologie a kvalitního zpracování. Proto je třeba o něj pečovat. Následující doporučení vám pomohou ochránit vaše nároky ze záruk.

- Uchovávejte přístroj v suchu. Srážky, vlhkost a všechny typy kapalin mohou obsahovat minerály, které způsobují korozi elektronických obvodů. Je-li přístroj vlhký, vyjměte baterii, a než ji opět nainstalujete, nechte přístroj zcela vyschnout.
- Nepoužívejte ani neponechávejte přístroj v prašném a znečištěném prostředí. Mohlo by dojít k poškození jeho pohyblivých součástí a elektronických komponentů.
- Neponechávejte přístroj v horku. Vysoké teploty zkracují životnost elektronických zařízení, poškozují baterie a deformují či poškozují plastové součásti.
- Neponechávejte přístroj v chladu. Při zahřívání přístroje na provozní teplotu se uvnitř sráží vlhkost, která může poškodit elektronické obvody.
- Nepokoušejte se přístroj otevřít jinak, než je uvedeno v této příručce.

- Nedovolte, aby přístroj upadl nebo byl vystaven silným otřesům, netřeste s přístrojem. Nešetrné zacházení může poškodit vnitřní elektronické obvody a jemnou mechaniku.
- Při čištění přístroje nepoužívejte chemikálie, rozpouštědla ani silné čisticí prostředky.
- Přístroj nepřebarvujte. Barva může zalepit pohyblivé součásti přístroje a zabránit správné funkci.
- K čištění všech čoček, například fotoaparátu, snímače vzdálenosti a fotosenzoru, použijte měkký, čistý a suchý hadřík.
- Používejte pouze dodanou nebo schválenou výměnnou anténu. Neschválené antény, modifikace nebo přípojky mohou poškodit přístroj a mohou porušovat právní předpisy týkající se rádiových zařízení.
- Nabíječky používejte uvnitř budov.
- Vždy vytvářejte zálohy dat, která chcete zachovat, například kontaktů a položek kalendáře.
- Chcete-li z důvodu optimalizace výkonu občas přístroj resetovat, vypněte přístroj a vyjměte baterii.

Tato doporučení použijte odpovídajícím způsobem na přístroj, baterii, nabíječku nebo jiné příslušenství. Nepracuje-li přístroj správně, odneste jej do nejbližšího autorizovaného servisu k opravě.



Likvidace

Symbol přeškrtnutého kontejneru na výrobku, v doprovodné dokumentaci nebo na obalu znamená, že všechny elektrické a elektronické výrobky, baterie a akumulátory musí být po ukončení své životnosti uloženy do odděleného sběru. Toto doporučení se týká Evropské unie a dalších zemí, kde je možné třídění odpadu. Neodhazujte tyto výrobky do netříděného komunálního odpadu.

Vrácením výrobku do sběru pomáháte chránit nekontrolované ukládání odpadu a podporujete opakované využívání materiálních zdrojů. Podrobnější informace o sběrných místech zjistíte u prodejce výrobku, místních úřadů, národních organizací zodpovědných výrobců nebo u místního zástupce společnosti Nokia. Eko-Deklaraci výrobku nebo pokyny k vracení vašeho zastaralého výrobku najdete v informacích příslušných pro danou zemi na www.nokia.com.

Doplňkové bezpečnostní informace

■ Malé děti

Tento přístroj a jeho příslušenství mohou obsahovat malé součásti. Uchovávejte je mimo dosah malých dětí.

■ Provozní prostředí

Tento přístroj splňuje právní přepisy pro vystavení rádiovým vlnám, pokud je používán v normální poloze u ucha nebo je umístěn nejméně 1,5 cm od těla. Je-li pro nošení telefonu u těla použito pouzdro, spona na opasek nebo jiný držák, nesmí obsahovat kovový materiál a musí být umístěn nejméně výše uvedenou vzdálenost od těla.

Aby mohlo docházet k přenosu datových souborů nebo zpráv, vyžaduje tento přístroj kvalitní připojení k síti. V některých případech může být přenos datových souborů nebo zpráv zdržen, dokud není odpovídající připojení k dispozici. Zajistěte dodržení výše uvedených pokynů ohledně vzdálenosti, dokud není přenos dokončen.

■ Zdravotnická zařízení

Funkce všech zařízení pracujících na principu rádiového přenosu, včetně bezdrátových telefonů, může způsobovat rušení nesprávně chráněných zdravotnických přístrojů. Informace, týkající se chránění přístrojů před působením rádiových vln, získáte od lékaře nebo výrobce zdravotnického přístroje. Přístroj vypínejte ve zdravotnických zařízeních, pokud jste k tomu místním nařízením vyzváni. Nemocnice nebo zdravotnická zařízení mohou používat přístroje, které jsou citlivé na rádiové signály.

Implantované zdravotnické přístroje

Výrobci zdravotnických zařízení doporučují, aby mezi bezdrátovým přístrojem a implantovaným zdravotnickým přístrojem, například kardiostimulátorem nebo implantabilním kardioverterem-defibrilátorem, byla dodržena minimální vzdálenost 15,3 cm, aby se předešlo možným rušením s tímto zdravotnickým zařízením. Osoby s těmito přístroji by:

- Měly vždy udržovat zapnutý bezdrátový přístroj ve vzdálenosti větší než 15,3 cm od zdravotnického přístroje.
- Neměly přenášet bezdrátový přístroj v náprsní kapse.
- Měly při telefonování přikládat bezdrátový přístroj k uchu na vzdálenější straně, aby se zmenšila možnost rušení zdravotnického přístroje.
- Okamžitě vypnout bezdrátový přístroj, pokud je podezření, že dochází k rušení.
- Měly přečíst a postupovat podle pokynů od výrobce jejich implantovaného zdravotnického přístroje.

Máte-li nějaké dotazy ohledně používání vašeho bezdrátového přístroje s implantovaným zdravotnickým přístrojem, informujte se u svého lékaře.

Naslouchátka
Některé digitální bezdrátové přístroje mohou působit rušení některých naslouchátek. Dojde-li k rušení, informujte se u provozovatele služeb.

■ Dopravní prostředky

Signály RF mohou ovlivnit nesprávně instalované nebo nedůsledně stíněné elektronické systémy motorových vozidel, např. elektronické systémy vstřikování paliva, elektronické protiskluzové a protiblokovací systémy brzd, elektronické tempomaty a systémy airbagů. Podrobnější informace získáte od výrobce (či jeho zastoupení) vašeho vozu nebo libovolného příslušenství, které bylo do vozu přidáno.

Opravovat nebo instalovat přístroj do vozu by měl pouze zkušený servisní pracovník. Neodborný servis nebo instalace mohou být nebezpečné a mohou způsobit zánik záruk poskytovaných na přístroj. Neukládejte ani nepřenášejte hořlavé kapaliny, plyny nebo výbušné materiály ve stejném prostoru, ve kterém je uložen přístroj, jeho části nebo příslušenství.

Používání přístroje při letu v letadle je zakázáno. Před vstupem do letadla přístroj vypněte. Použití bezdrátových přístrojů v letadle může být pro provoz letadla nebezpečné, může narušit bezdrátovou telefonní síť a může být i nezákonné.

■ Potenciálně výbušná prostředí

Vypínejte přístroj v potenciálně výbušných prostorech a dodržujte zde všechna nařízení a příkazy. Mezi potenciálně výbušná prostředí patří prostory, ve kterých je vám normálně doporučeno vypnout motor vozu. Jiskření v takovýchto prostorech může způsobit výbuch nebo požár, při kterých hrozí nebezpečí poranění nebo úmrtí osob. Vypněte přístroj na čerpacích stanicích, například v blízkosti plynových čerpacích stanic. Dodržujte omezení pro používání rádiových zařízení ve skladech pohonných hmot, skladech paliv a prodejních prostorech, v chemických továrnách nebo v místech, kde se provádí trhací práce. Potenciálně výbušná prostředí jsou často, ale ne vždy, viditelně označena. Patří mezi ně: podpalubí lodí, prostory pro převážení nebo ukládání chemikálií a prostory, kde je v atmosféře zvýšená koncentrace chemikálií nebo malých částic například zrnka, prach nebo kovové částečky. Měli byste se informovat u výrobce vozidla používajícího kapalné ropné plyny (například propan či butan), zda je možné tento přístroj bezpečně používat jejich blízkosti.

■ Tísňová volání



Důležité: Tento přístroj pracuje na bázi rádiových signálů, bezdrátových a pozemních sítí a uživatelem programovaných funkcí. Pokud váš přístroj podporuje hlasová volání přes internet (internetová volání), aktivujte internetová volání a celulární telefon. Přístroj se pokusí o tísňové volání prostřednictvím celulární sítě i internetovým voláním, pokud jsou obě služby aktivovány. Připojení není možné zajistit za všech podmínek. Pro nezbytnou komunikaci, jako například v případě lékařské pohotovosti, byste nikdy neměli spoléhat pouze na bezdrátový přístroj.

Provádění tísňového volání:

1. Není-li přístroj zapnutý, zapněte jej. Zkontrolujte, zda je k dispozici odpovídající intenzita signálu. V závislosti na přístroji budete muset provést tyto kroky:
   - Vložte SIM kartu, pokud ji přístroj používá.
   - Vypněte některá omezení volání, která jsou v přístroji aktivní.
   - Změňte profil offline nebo letadlo na profil umožňující volání.
2. Opakovaným tisknutím tlačítka Konec vymažte displej a připravte přístroj pro provádění hovorů.
3. Zadejte oficiální číslo tísňové linky dle své aktuální polohy. Čísla tísňových linek se v různých oblastech liší.
4. Stiskněte tlačítko Volat.

Při provádění tísňového volání uveďte co nejpřesněji všechny důležité informace. Tento bezdrátový přístroj může být jediným komunikačním prostředkem na místě nehody. Hovor neukončujte, dokud k tomu nedostanete svolení.

■ Certifikační informace (SAR)

Tento mobilní přístroj splňuje právní předpisy pro vystavení rádiovým vlnám.

Tento mobilní přístroj je vysílačem a přijímačem rádiových vln. Přístroj byl navržen tak, aby nepřekročil emisní limity pro vystavení rádiovým vlnám stanovené mezinárodními nařízeními. Tato nařízení byla vytvořena nezávislou vědeckou organizací ICNIRP a obsahují takové bezpečnostní rozpětí, aby byla zajištěna bezpečnost všech osob, bez ohledu na věk nebo zdravotní stav.

Nařízení pro vyzařování mobilních přístrojů pracují s měrnou jednotkou uváděnou jako specifická míra absorpce (SAR, Specific Absorption Rate). Limit SAR je dle nařízení ICNIRP stanoven průměrně 2,0 watty/kilogram (W/kg) na 10 gramů tělní tkáně. Testy na SAR jsou prováděny za použití standardních pracovních poloh s přístrojem pracujícím na nejvyšší deklarované výkonové úrovni ve všech testovaných frekvenčních rozsazích. Skutečná úroveň SAR provozovaného přístroje může být pod maximální hodnotou, protože přístroj je vyroben tak, aby používal pouze výkon nutný pro připojení k síti. Tato hodnota se liší v závislosti na mnoha faktorech, například vzdálenosti od základnové stanice. Podle směrnic ICNIRP je nejvyšší hodnota SAR pro použití přístroje u ucha 0,83 W/kg.

Při použití příslušenství s přístrojem může dojít ke změně hodnot SAR. Hodnoty SAR se mohou lišit podle národních požadavků, požadavků na testování a frekvence použité v síti. Další informace o SAR mohou být uvedeny v informacích o výrobku na www.nokia.com.

Rejstřík

A

aktivační klíče 36
aktualizace softwaru 11
anténa 14
aplikace E-mail 21

B

bezpečnostní informace 6
Bluetooth 30
budík 39

C

certifikáty 45
cookie 45

D

datová komunikace 47
datový kabel 31
digitální podpis 46

E

ekvalizér 39

F

fotoaparát 37

G

galerie 35

H

handsfree - viz reproduktor
hlasové vytáčení 17
hlasové zprávy 23
hry 42
chat 22
chráněné soubory 36

I

indikátory 16
informační zprávy 35, 44
intenzita signálu 15
internet 43

K

kalendář 40
kalkulačka 41
keyguard 10
klávesové zkratky 29
kódy 10
konfigurace
  nastavení služby 14
  základní 33
kontaktní informace 12
kontaktní informace Nokia 12
kontakty
  hledání 26
  kopírování 26
  nastavení 27
  skupiny 26
  ukládání 25
  upravení 26
  zrychlená volba 17

L

logo operátora 15, 29

M

menu operátora 35
motivy 28

N

nabití baterie 15
nastavení
  datový kabel USB 31
  mé klávesové zkratky 29
  motivy 28
  obnovení standardního nastavení 35
  osvětlení 28
  připojení 30
  profily 27
  tóny 28
  volání 32
  zabezpečení 34
  zprávy 23
nastavení jazyka 33
nastavení z výroby 35
nastavení zabezpečení 34
nastavení zpráv
  e-mail 25

multimediální zprávy 24
textové zprávy 23
základní 23

O

odemknutí klávesnice 10
odpočítávací měřič 41
ochrana autorských práv 36
organizér 39

P

PC Suite 47
PictBridge 31
pohotovostní režim 29
poznámky 40, 41
prediktivní psaní textu 19
přijaté služby 44
příkazy služby 35
Připojení k PC 47
přístupové kódy 10
profily 27
prohlížeč
nastavení vzhledu 44
zabezpečení 45
záložky 44
protokol 27
psaní textu 19

R

reproduktor 18
režim Letadlo 16

S

seznam úkolů 41
služba zákazníkům 12
služby 43
služby SIM 46
správa digitálních práv (DRM) 36
stahování 11
stahování schráněných souborů 36
stopky 42

T

tapeta 28
text 19
tlačítko fotoaparát 14
tlačítko konec 15
tóny 28
tradiční psaní textu 19

U

ukončení hovorů 17

V

velikost znaků 19
vizitky 26
volání
hlasové vytáčení 17
iniciování 17
mezinárodní 17
na lince 18
nastavení 32
protokol 27
tlačítko 14
volby 18
výpis - viz protokol volání
výběrové klávesy 14
vypínač 13, 14
vyzváněcí tóny 28

W

web 43

Z

záložky 44
zámek klávesnice 10
zamknutí klávesnice 10
zapnutí a vypnutí 13
záznamník 38
zprávy
hlasové zprávy 23
informační zprávy 35
příkazy služby 35
zprávy přímo na displej 21
zvukové zprávy 21
zprávy přímo na displej 21
zprávy služby 44
zrychlená volba 17
zvukové zprávy 21