

NOKIA 5300 XpressMusic

NOKIA Connecting People

PROHLÁŠENÍ O SHODĚ
NOKIA CORPORATION tímto prohlašuje, že tento RM-146 je ve shodě se základními požadavky a dalšími příslušnými ustanoveními směrnice 1999/5/ES.
Kopii Prohlášení o shodě naleznete na adrese http://www.nokia.com/phones/declaration_of_conformity/.

CE 0434

Symbol přeškrtnutého kontejneru znamená, že na území Evropské unie musí být výrobek po ukončení jeho životnosti uložen do odděleného sběru. Toto nařízení se netýká pouze vašeho přístroje, ale i každého příslušenství označeného tímto symbolem. Neodhazujte tyto výrobky do netříděného komunálního odpadu. Další informace najdete v Eko-deklaraci výrobku nebo v informacích specifických pro danou zemi na stránce www.nokia.com.

Copyright © 2006 Nokia. Všechna práva vyhrazena.

Reprodukce, přenos, distribuce nebo ukládání obsahu tohoto dokumentu nebo libovolné jeho části v jakékoli formě je povoleno pouze po předchozím písemném svolení společností Nokia.

Nokia, Visual Radio, Nokia Connecting People, Xpress-on, XpressPrint a Pop-Port jsou ochranné známky nebo registrované ochranné známky společnosti Nokia Corporation. Ostatní zmiňované produkty a názvy společností mohou být ochrannými známkami nebo obchodními názvy svých odpovídajících vlastníků.

Nokia tune je zvuková značka společnosti Nokia Corporation.

US Patent No 5818437 and other pending patents. T9 text input software Copyright © 1997-2006. Tegic Communications, Inc. All rights reserved.

Includes RSA BSAFE cryptographic or security protocol software from RSA Security.

Java is a trademark of Sun Microsystems, Inc.

This product is licensed under the MPEG-4 Visual Patent Portfolio License (i) for personal and noncommercial use in connection with information which has been encoded in compliance with the MPEG-4 Visual Standard by a consumer engaged in a personal and noncommercial activity and (ii) for use in connection with MPEG-4 video provided by a licensed video provider. No license is granted or shall be implied for any other use. Additional information including that relating to promotional, internal and commercial uses may be obtained from MPEG LA, LLC. See <http://www.mpegla.com>.

Licence k tomuto produktu je udělena podle MPEG-4 Visual Patent Portfolio License (i) pro osobní a nekomerční použití ve spojení s informacemi, které byly zakódovány v souladu s vizuálním standardem MPEG-4 spotřebitelem v rámci osobní, nepodnikatelské aktivity, a (ii) pro použití ve spojení s videem formátu MPEG-4, poskytnutým licencovaným poskytovatelem videa. Licence není udělena ani ji není možné použít pro jiné účely. Další informace, včetně informací týkajících se reklamního, interního a komerčního použití, je možné získat od společnosti MPEG LA, LLC. Viz <http://www.mpegla.com>.

Nokia se řídí politikou neustálého vývoje. Nokia si vyhrazuje právo provádět změny a vylepšení u všech výrobků popsaných v tomto dokumentu bez předchozího oznámení.

Tento přístroj se shoduje se Směrnicí 2002/96/EC o omezení používání nebezpečných látek v elektrických a elektronických zařízeních.

Společnost Nokia není za žádných okolností zodpovědná za jakoukoli ztrátu dat nebo příjmů ani za zvláštní, náhodné, následné či nepřímé škody způsobené jakýmkoli způsobem.

Obsah tohoto dokumentu je dodáván "TAK JAK JE". Kromě zákonných požadavků se ve vztahu k přesnosti, spolehlivosti ani obsahu tohoto dokumentu neposkytují žádné vyjádřené ani předpokládané záruky včetně, nikoli však pouze, předpokládaných záruk prodejnosti a vhodnosti pro daný účel. Společnost Nokia si vyhrazuje právo kdykoli a bez předchozího upozornění tento dokument revidovat nebo ukončit jeho platnost.

Dostupnost určitých produktů se může lišit podle oblastí. Obraťte se na nejbližšího prodejce společnosti Nokia.

Tento přístroj může obsahovat komodity, technologie nebo software, které jsou předmětem exportních omezení nebo zákonů platných v USA nebo dalších zemích. Porušování zákonů je zakázáno.

9249644 / 1. vydání CS

Obsah

Pro vaši bezpečnost 6

Obecné informace 9
Přístupové kódy 9
Služba konfigurace nastavení 10
Stažení obsahu 10
Podpora Nokia 10

1. Začínáme 11
Instalace SIM karty a baterie 11
Vložení microSD karty 12
Vyjmutí microSD karty 13
Nabíjení baterie 13
Otevření telefonu 13
Zapnutí a vypnutí telefonu 14
Anténa 14
Headset 15
Poutko 15

2. Váš telefon 16
Tlačítka a části telefonu 16
Pohotovostní režim 17
Režim Letadlo 19
Zámek klávesnice (Keyguard) 19
Funkce bez SIM karty 19

3. Funkce volání 20
Volání 20
Přijmutí nebo odmítnutí hovoru 21
Volby v průběhu hovoru 22

4. Psaní textu 23
Tradiční psaní textu 23
Prediktivní psaní textu 23

5. Navigace v menu 25

6. Zprávy 26
Textová zpráva 26
Multimediální zpráva 27
Pohlednice 29
Bleskové zprávy 30
Zvukové zprávy Nokia Xpress 30
Zaplněná paměť 31
Složky 31
Aplikace E-mail 32
Chat 34
Hlasové zprávy 38
Informační zprávy 38
Příkazy služby 39
Odstranění zpráv 39
SIM zprávy 39
Nastavení zpráv 39

7. Kontakty 43
Hledání kontaktu 43
Uložení jmen a telefonních čísel 43
Uložení detailů 43
Kopírování nebo přesouvání kontaktů 44
Úpravy detailů kontaktu 44
Synchronizování všech položek 44
Odstranění kontaktů 44
Vizitky 45
Nastavení 45
Skupiny 45
Zrychlená volba 46
Informační čísla, čísla služeb a má čísla 46

8. Protokol volání 47
Informace o poloze 47

9. Nastavení 48
Profily 48
Motivy 48
Tóny 48
Displej 49
Čas a datum 50

Mé klávesové zkratky 50
Připojení 51
Volání 56
Telefon 57
Příslušenství 58
Konfigurace 58
Zabezpečení 59
Aktualizace softwaru telefonu 60
Obnovení standardního nastavení 61

10.Menu operátora 62

11.Galerie 63
Tisk obrázků 63
Paměťová karta 64

12.Média 65
Fotoaparát a video 65
Přehrávač médií 66
Přehrávač hudby 67
Rádio 69
Hlasový záznamník 70
Ekvalizér 71
Rozšíření sterea 71

13.Push to talk 72
Kanály PTT 72
Zapnutí a vypnutí PTT 74
Volání a příjem volání PTT 74
Požadavky na zpětná volání 76
Přidání kontaktu pro individuální volání 77
Nastavení PTT 77
Nastavení konfigurace 78
Web 78

14.Organizér 79
Budík 79
Kalendář 79
Seznam úkolů 80
Poznámky 81
Kalkulačka 81
Odpočítávací měřič 82
Stopky 82

15.Aplikace 83
Spuštění hry 83
Spuštění aplikace 83
Možnosti aplikace 83
Stažení aplikace 84

16.Služby SIM 85

17.Web 86
Nastavení prohlížeče 86
Připojení ke službě 86
Procházení stránek 87
Záložky 87
Nastavení vzhledu 88
Nastavení zabezpečení 89
Nastavení stahování 89
Přijaté služby 89
Vyrovnávací paměť 90
Zabezpečení prohlížeče 90

18.Připojení k PC 93
Nokia PC Suite 93
Paketová data, HSCSD a CSD 93
Bluetooth 93
Aplikace pro datovou komunikaci 94

19.Informace o bateriích 95
Nabíjení a vybíjení 95
Pokyny k ověření pravosti baterií Nokia 96

Péče a údržba 98

Doplňkové bezpečnostní informace 99

Rejstřík 103

Pro vaši bezpečnost

Seznamte se s těmito jednoduchými pravidly. Jejich nedodržování může být nebezpečné nebo protizákonné. Pro další informace si přečtěte úplnou uživatelskou příručku.



ZAPNĚTE BEZPEČNĚ
Nezapínejte telefon tam, kde je používání bezdrátových telefonů zakázáno nebo kde je možný vznik rušivých vlivů a jiného nebezpečí.



BEZPEČNOST SILNIČNÍHO PROVOZU PŘEDEVŠÍM
Dodržujte všechny místní zákony. Při řízení vozu si nechte vždy volné ruce pro řízení. Při řízení musí být vaše pozornost věnována především bezpečnosti silničního provozu.



RUŠIVÉ VLIVY
Všechny bezdrátové telefony mohou být citlivé na rušivé vlivy, které mohou ovlivnit jejich funkci.



VYPNĚTE VE ZDRAVOTNICKÝCH ZAŘÍZENÍCH
Dodržujte všechna omezení. V blízkosti lékařských přístrojů a zařízení telefon vždy vypněte.



VYPNĚTE V LETADLE
Dodržujte všechna omezení. Bezdrátové přístroje mohou v letadle způsobit rušivé vlivy.



VYPNĚTE PŘI DOPLŇOVÁNÍ PALIVA
Nepoužívejte telefon u čerpací stanice. Nepoužívejte jej v blízkosti pohonných hmot nebo chemikálií.



VYPNĚTE V BLÍZKOSTI MÍST, KDE JSOU PROVÁDĚNY TRHACÍ PRÁCE
Dodržujte všechna omezení. Telefon nepoužívejte v blízkosti míst, kde jsou prováděny trhací práce.



POUŽÍVEJTE ROZUMNĚ
Používejte jej pouze v normální poloze, jak je vysvětleno v dokumentaci k produktu. Zbytečně se nedotýkejte antény.



KVALIFIKOVANÝ SERVIS
Instalovat a opravovat tento produkt může pouze kvalifikovaný personál.



PŘÍSLUŠENSTVÍ A BATERIE
Používejte pouze schválené příslušenství a baterie. Nepřipojujte nekompatibilní produkty.



ODOLNOST PROTI VODĚ
Tento telefon není odolný proti vodě. Udržujte jej v suchu.



ZÁLOŽNÍ KOPIE
Nezapomeňte zálohovat nebo zapisovat všechny důležité informace uložené v telefonu.



PŘIPOJOVÁNÍ K JINÉMU ZAŘÍZENÍ
Při připojování k jinému zařízení si pečlivě přečtěte bezpečnostní informace v uživatelské příručce daného zařízení. Nepřipojujte nekompatibilní produkty.



TÍSŇOVÁ VOLÁNÍ
Zkontrolujte, zda je telefon zapnut a zda se nachází v oblasti pokryté službami sítě. Opakovaným tisknutím tlačítka Konec vymažte displej a vraťte se na úvodní obrazovku. Zadejte číslo tísňové linky a stiskněte tlačítko Volat. Udejte svou polohu. Hovor neukončujte, dokud k tomu nedostanete svolení.

O tomto přístroji

Bezdrátový přístroj popisovaný v této příručce je schválen pro použití v sítích EGSM 900 a GSM 1800 a 1900. Podrobnější informace o sítích získáte od svého provozovatele služeb.

Při používání funkcí tohoto přístroje dodržujte všechny zákony a respektujte soukromí a zákonná práva ostatních.

Při fotografování nebo nahrávání videoklipů dodržujte všechny zákony a respektujte místní zvyklosti i soukromí a zákonná práva ostatních, včetně autorských práv.



Upozornění: Abyste mohli používat libovolnou funkci tohoto přístroje, kromě budíku, musí být přístroj zapnutý. Nezapínejte přístroj, pokud použití bezdrátového přístroje může způsobit rušivé vlivy nebo vznik nebezpečí.

Síťové služby

Abyste mohli používat telefon, musíte mít od provozovatele bezdrátových služeb zajištěnu odpovídající službu. Provoz mnoha funkcí tohoto přístroje je závislý na funkcích v bezdrátové síti. Tyto síťové služby nemusí být dostupné ve všech sítích nebo musíte před jejich použitím uzavřít zvláštní dohody se svým provozovatelem služeb. Váš provozovatel služeb vám může dát další pokyny pro jejich použití a vysvětlit, jak budou zpoplatněny. Některé sítě mohou mít omezení, která ovlivní

způsob použití síťových služeb. Některé sítě například nemusí podporovat všechny speciální znaky konkrétních jazyků a služeb.

Váš provozovatel služeb může požadovat, aby ve vašem přístroji byly některé funkce vypnuty nebo nebyly aktivovány. Z tohoto důvodu se nezobrazí v nabídce menu vašeho přístroje. Váš přístroj rovněž mohl být specificky nakonfigurován operátorem sítě. Tato konfigurace může zahrnovat změny v názvech menu, pořadí položek menu a ikon. Podrobnější informace získáte od svého provozovatele služeb.

Tento přístroj podporuje protokoly WAP 2.0 (HTTP a SSL), které fungují na protokolu TCP/IP. Některé funkce tohoto přístroje, například MMS (služba multimediálních zpráv), prohlížeč, aplikace E-mail, chat vzdálená synchronizace a stahování obsahu z prohlížeče nebo přes MMS, vyžadují podporu těchto technologií ze strany sítě.

Sdílená paměť

Následující funkce tohoto přístroje mohou používat sdílenou paměť: galerie, kontakty, textové, multimediální a chatové zprávy, e-mail, kalendář, úkoly, Java™ hry a aplikace a poznámky. Použití jedné nebo několika těchto funkcí může zmenšit paměť dostupnou pro zbývající funkce sdílející paměť. Například uložení mnoha Java aplikací může využít veškerou dostupnou paměť. Pokusíte-li se použít funkci sdílející paměť, může se na přístroji zobrazit zpráva, že je paměť plná. V takovém případě odstraňte před dalším pokračováním některé uložené informace nebo záznamy ze sdílené paměti. Některé funkce, například textové zprávy, mohou mít přidělenu určitou část paměti navíc k paměti sdílené s ostatními funkcemi.

Příslušenství

Několik praktických pravidel pro příslušenství

- Ukládejte veškerá příslušenství mimo dosah malých dětí.
- Jestliže odpojujete napájecí kabel od libovolného příslušenství, uchopte a zatáhněte vždy za konektor, ne za kabel.
- Pravidelně kontrolujte, zda je příslušenství nainstalované do vozu správně zajištěné a správně funguje.
- Instalaci veškerého složitějšího příslušenství do vozidla musí provést kvalifikovaný personál.

Obecné informace

Přístupové kódy

Bezpečnostní kód

Bezpečnostní kód (5 až 10 číslic) pomáhá chránit telefon před neoprávněným použitím. Přednastavený kód je 12345. Informace o změně kódu a nastavení telefonu, aby vyžadoval kód, viz Zabezpečení na str. 59.

Kódy PIN

PIN kód a UPIN kód (4 až 8 číslic) pomáhají chránit SIM kartu před neoprávněným použitím. Viz Zabezpečení na straně 59.

Kód PIN2 (4 až 8 číslic) může být dodán se SIM kartou a je vyžadován při otevírání některých funkcí.

PIN modulu je vyžadován pro přístup k informacím v modulu zabezpečení. Viz Modul zabezpečení na straně 91.

PIN podpisu je vyžadován při použití digitálního podpisu. Viz Digitální podpis na straně 92.

Kódy PUK

PUK kód a UPUK kód (8 číslic) je vyžadován pro změnu zablokovaného kódu PIN a UPIN. PUK2 kód (8 číslic) je vyžadován pro změnu zablokovaného PIN2 kódu. Nejsou-li kódy dodány se SIM kartou, požádejte o ně operátora sítě.

Heslo pro blokování

Toto heslo pro blokování (4 číslice) je vyžadováno při používání funkce *Služba blok. hovorů*. Viz Zabezpečení na straně 59.

Služba konfigurace nastavení

Chcete-li používat některé síťové služby, například služby mobilního internetu, MMS, zvukové zprávy Nokia Xpress nebo synchronizaci se vzdáleným internetovým serverem, musíte mít v telefonu uloženo odpovídající nastavení. Více informací o dostupnosti získáte od operátora sítě, provozovatele služby, nejbližšího autorizovaného prodejce Nokia nebo v sekci podpory na webových stránkách Nokia na adrese www.nokia.com/support.

Přijmete-li nastavení v konfigurační zprávě, pak není-li nastavení automaticky uloženo a aktivováno, zobrazí se *Nastavení konfigurace přijato*.

Pro uložení nastavení zvolte **Ukázat** > **Uložit**. Je-li vyžadován, zadejte PIN kód dodaný provozovatelem služby.

Pro odmítnutí přijatého nastavení zvolte **Odejít** nebo **Ukázat** > **Vyřadit**.

Stažení obsahu

Do telefonu můžete stahovat nový obsah, například motivy (síťová služba). Máte rovněž možnost stahovat aktualizace softwaru telefonu (síťová služba). Viz Telefon na straně 57, *Aktualizace telefonu*.

Informace o dostupnosti různých služeb, ceny a tarify získáte od provozovatele služby.

Důležité: Používejte pouze služby, kterým důvěřujete, a které nabízejí odpovídající zabezpečení a ochranu před škodlivým softwarem.

Podpora Nokia

Nejnovější verzi této příručky, doplňkové informace, soubory ke stažení a služby týkající se vašeho výrobku Nokia najdete na www.nokia.com/support nebo místní webové stránce Nokia.

Na webové stránce Nokia můžete získat informace o použití výrobků a služeb Nokia. Kontakt na službu zákazníkům získáte ze seznamu místních kontaktních středisek Nokia Care na adrese www.nokia.com/customerservice.

Nejbližší servisní středisko Nokia najdete na adrese www.nokia.com/repair.

1. Začínáme

Instalace SIM karty a baterie

Před vyjmutím baterie vždy vypněte přístroj a odpojte nabíječku.

Ukládejte všechny SIM karty mimo dosah malých dětí.

Informace o dostupnosti a použití služeb SIM karty získáte od svého prodejce SIM karty. Tím může být provozovatel služeb, operátor sítě nebo jiný prodejce.

Tento přístroj je určen k používání s baterií BL-5B. Vždy používejte pouze originální baterie Nokia. Viz Pokyny k ověření pravosti baterií Nokia na straně 96.

Chcete-li sejmout zadní kryt telefonu, stiskněte pojistku zadního krytu (1) a uvolněte zadní kryt z telefonu (2). Vyjměte baterii podle obrázku (3).

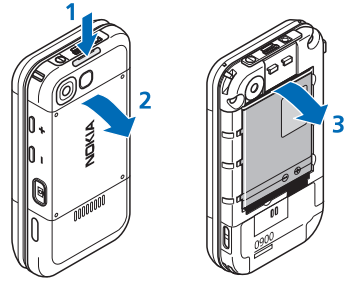

Otevřete držák SIM karty (4) a správně vložte SIM kartu do držáku (5). Zavřete držák SIM karty (6).

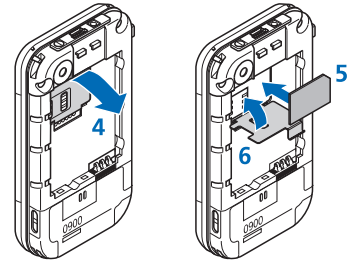

Vložte baterii (7). Zasuňte zadní kryt na místo (8, 9).

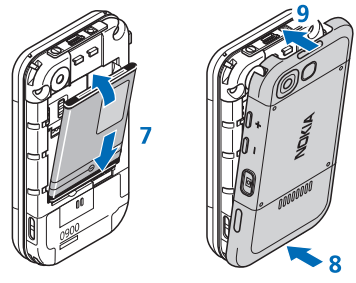

Vložení microSD karty

Ukládejte všechny microSD karty mimo dosah malých dětí.

1. Sejměte zadní kryt telefonu.
2. Vložte kartu do slotu microSD karty tak, aby plocha kontaktů směřovala dozadu, a zatlačte na ni, aby se zajistila na místě.
3. Zavřete zadní kryt telefonu.

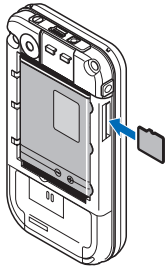

S tímto přístrojem používejte pouze kompatibilní microSD karty. Ostatní paměťové karty, jako například karty RS-MMC (Reduced Size MultiMediaCards), se nevejdou do slotu microSD karty a nejsou kompatibilní s tímto přístrojem. Použití nekompatibilní paměťové karty může poškodit paměťovou kartu i přístroj a data uložená na nekompatibilní paměťové kartě mohou být porušena.

S tímto přístrojem používejte pouze microSD karty schválené společností Nokia. Nokia využívá schválené průmyslové standardy pro paměťové karty, ale ne všechny ostatní značky jsou funkční nebo plně kompatibilní s tímto přístrojem.

Vyjmutí microSD karty

Důležité: Nevyjímejte microSD kartu v průběhu operace, při které dochází k přístupu ke kartě. Vyjmutí karty v průběhu operace může poškodit paměťovou kartu i přístroj a může dojít k poškození dat na kartě.

1. Ověřte, že žádná aplikace právě nepřistupuje k microSD paměťové kartě.
2. Sejměte zadní kryt telefonu.
3. Lehkým zatlačením na microSD kartu uvolněte její pojistku a poté ji vyjměte ze slotu.

Nabíjení baterie

Před použitím s tímto přístrojem zkontrolujte číslo typu nabíječky. Tento přístroj je určen pro použití při napájení z AC-3 nebo AC-4.

Upozornění: Používejte pouze baterie, nabíječky a příslušenství schválené společností Nokia pro použití s tímto konkrétním modelem. Používání jiných typů může způsobit zrušení osvědčení nebo záruk a může být i nebezpečné.

Informace o dostupnosti schválených příslušenství získáte u svého prodejce. Jestliže odpojujete napájecí kabel od libovolného příslušenství, uchopte a zatáhněte vždy za konektor, nikoliv za kabel.

Připojte nabíječku do zásuvky el. vedení a kabel od nabíječky do zdířky ve spodní části telefonu.

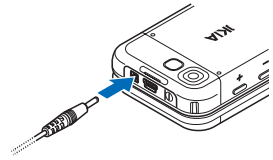

Je-li baterie zcela vybitá, může trvat několik minut, než se na displeji zobrazí indikátor nabíjení nebo než bude možné provádět hovory.

Doba nabíjení závisí na použité nabíječce. Nabíjení baterie BL-5B nabíječkou AC-3 trvá v pohotovostním režimu přibližně 3 hodiny.

Otevření telefonu

Chcete-li telefon otevřít, stiskněte horní část telefonu nahoru.

Zapnutí a vypnutí telefonu

Upozornění: Nezapínejte telefon tam, kde je používání bezdrátových telefonů zakázáno nebo kde je možný vznik rušivých vlivů a jiného nebezpečí.

Podržte stisknutý vypínač. Viz Tlačítka a části telefonu na straně 16. Vyzve-li telefon k zadání PIN nebo UPIN kódu, zadejte kód (zobrazí se jako ****) a zvolte **OK**.

Nastavení času a data

Zadejte místní čas, s ohledem na časový odstup od GMT (Greenwichský centrální čas) vyberte časové pásmo, ve kterém se nacházíte, a zadejte datum. Viz Čas a datum na straně 50.

Služba Plug and play

Pokud zapnete telefon poprvé a telefon je v pohotovostním režimu, budete dotázáni, zda chcete získat nastavení konfigurace od provozovatele služby (síťová služba). Potvrďte nebo odmítněte dotaz. Viz "*Přip. k podp. serveru*" na str. 59 a Služba konfigurace nastavení na str. 10.

Anténa

Tento přístroj má interní anténu.

Poznámka: Stejně jako u jiných radiofrekvenčních přístrojů se nedotýkejte zbytečně antény, je-li přístroj zapnutý. Kontakt s anténou ovlivňuje kvalitu příjmu a může způsobit, že přístroj bude pro provoz potřebovat větší příkon, než by jinak bylo zapotřebí. Nebudete-li se při provozu přístroje dotýkat prostoru antény, bude zachován její optimální výkon a životnost baterie.



Headset

Headset v prodejním balení byl schválen společností Nokia pro použití s tímto přístrojem. Vždy poslouchejte hudbu o přiměřené hlasitosti. Doporučujeme vám vždy zkontrolovat hlasitost v případě, že k přístroji připojujete jiné headsety.

Nepřipojujte výrobky, které vytvářejí výstupní signál. Ten by mohl poškodit přístroj. Nepřipojujte do tohoto konektoru žádný zdroj napětí.

Audio adaptér

Pro připojení sluchátek s 3,5 mm konektorem k telefonu použijte audio adaptér AD-50. Je-li k telefonu připojen adaptér, sluchátko telefonu bude odpojeno.

Upozorňujeme, že tento adaptér nepodporuje linku mikrofonu.

Poutko

Protáhněte poutko očkem v telefonu, viz obrázek, a dotáhněte jej.

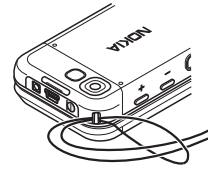

2. Váš telefon

Tlačítka a části telefonu

Sluchátko (1)

Hudební přehrávač, přeskočit, přetočit zpět (2)

Hudební přehrávač, spustit, pauza (3)

Konektor pro příslušenství (4)

Hudební přehrávač, přeskočit, přetočit vpřed (5)

Tlačítko Volat (6)

Levá, střední a pravá výběrová klávesa (7)

Tlačítko Konec (8)

Navigační tlačítko (9)

Klávesnice (10)

Zdířka pro konektor nabíječky (11)

USB konektor (12)

Vypínač (13)

Očko pro poutko (14)

Objektiv fotoaparátu (15)

Tlačítko zvýšení hlasitosti / PTT (16)

Tlačítko snížení hlasitosti (17)

Tlačítko Fotoaparátu (18)

IČ (infračervený) port (19)

Hledáček pro autoportrét (20)

Reproduktor (21)

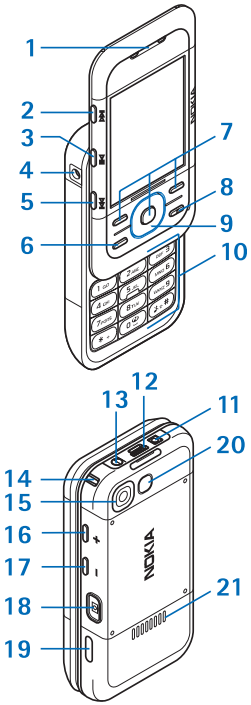

Pohotovostní režim

Je-li telefon připraven pro použití a na displeji nejsou uživatelem zadány žádné znaky, nachází se telefon v pohotovostním režimu.

Displej

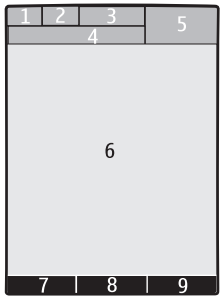

Intenzita signálu celulární sítě (1)

Stav nabití baterie (2)

Indikátory (3)

Název sítě nebo logo operátora (4)

Hodiny (5)

Hlavní displej (6)

Funkce levé výběrové klávesy (7) je **Jdi na** nebo zkratka k jiné funkci. Viz Levá výběrová klávesa na straně 50.

Funkce střední výběrové klávesy (8) je **Menu**.

Funkce pravé výběrové klávesy (9) je **Jména** nebo zkratka k jiné funkci. Viz Pravá výběrová klávesa na straně 50. Operátor může změnit funkci na jím specifikovaný název.

Aktivní pohotovostní režim

V aktivním pohotovostním režimu bude na displeji zobrazen seznam vybraných funkcí telefonu a informací, ke kterým máte přímý přístup. Chcete-li jej zapnout nebo vypnout, zvolte **Menu** > *Nastavení* > *Displej* > *Aktivní pohot. režim* > *Aktivní pohot. režim* > *Zapnout* nebo *Vypnout*.

V pohotovostním režimu aktivujte navigaci v seznamu stisknutím navigačního tlačítka nahoru či dolů a zvolte **Zvolit** nebo **Ukázat**. Levá a pravá šipka na začátku a konci řádku indikují, že procházením vlevo či vpravo jsou k dispozici další informace. Pro ukončení aktivního pohotovostního režimu stiskněte **Odejít**.

Chcete-li organizovat a změnit aktivní pohotovostní režim, aktivujte režim navigace, zvolte **Volby** a vybírejte z dostupných možností.

Indikátory

Máte nepřečtené zprávy.

Máte neodeslané, zrušené nebo chybně doručené zprávy.

Telefon zaregistroval nepřijatý hovor.

Telefon je připojen ke službě chatu. Stav uživatele je buď online, nebo offline.

Byla vám doručena jedna nebo více zpráv chatu.

Klávesnice je zamknutá.

Telefon nevyzvání při příchozím hovoru nebo textové zprávě.

Je aktivní budík.

Odpočítávací měřič je spuštěn.

Jsou spuštěny stopky.

G, E Telefon je zaregistrován do sítě GPRS nebo EGPRS.

G, E Bylo sestaveno připojení GPRS nebo EGPRS.

G, E GPRS nebo EGPRS připojení je přerušeno (drženo).

Je aktivní spojení Bluetooth.

Spojení Push to talk je aktivní nebo je drženo.

2 Máte-li dvě telefonní linky, je zvolena druhá linka.

Všechny příchozí hovory jsou přesměrovány na jiné telefonní číslo.

Je aktivován reproduktor, nebo je telefon připojen do hudebního stojanu.

Všechny hovory jsou omezeny do uzavřené skupiny.

Je zvolen dočasný profil.

, , **nebo**

K telefonu je připojen headset, příslušenství handsfree, smyčka pro nedoslýchavé nebo hudební modul.

Režim Letadlo

Můžete deaktivovat všechny funkce využívající rádiové frekvence a i nadále mít možnost používat offline hry, kalendář a telefonní čísla. Používejte režim Letadlo v prostředích citlivých na rádiové frekvence - na palubě letadla nebo v nemocnici. Je-li aktivní režim Letadlo, je zobrazena ikona .

Zvolte **Menu** > *Nastavení* > *Profily* > *Letadlo* > *Aktivovat* nebo *Přizpůsobit*.

Chcete-li deaktivovat režim Letadlo, vyberte nějaký jiný profil.

V režimu Letadlo můžete provádět tísňová volání. Zadejte číslo tísňové linky, stiskněte tlačítko Volat a po dotazu **Ukončit profil letadla?** zvolte **Ano**. Telefon se pokusí o tísňové volání.

Zámek klávesnice (Keyguard)

Chcete-li zabránit následkům nechtěného stisknutí kláves, zavřete telefon a do 3,5 sekundy zvolte **Zámek**.

Chcete-li odemknout klávesnici, zvolte **Uvolnit** > **Ok** nebo otevřete telefon. Je-li aktivována zabezpečená klávesnice, zadejte po výzvě bezpečnostní kód.

Chcete-li přijmout hovor při zamknuté klávesnici, stiskněte tlačítko Volat nebo otevřete telefon. Pokud ukončíte nebo odmítnete hovor, klávesnice se opět automaticky zamkne.

Informace o funkci *Zabezpeč. klávesnice*, viz Telefon na str. 57.

Přestože je aktivní keyguard, mohou být uskutečnitelná volání na oficiální číslo tísňové linky naprogramované v přístroji.

Funkce bez SIM karty

Několik funkcí telefonu může být používáno i bez nainstalované SIM karty (například přenos dat s kompatibilním PC nebo jiným kompatibilním přístrojem). Některé funkce jsou v menu nevysvícené a nemůžete je použít.

Některé sítě mohou vyžadovat platnou SIM kartu správně vloženou v přístroji i pro tísňová volání.

3. Funkce volání

Volání

1. Zadejte telefonní číslo, včetně předčíslí.

   Při mezinárodních hovorech zadejte dvojím stisknutím * mezinárodní prefix (znak + nahrazuje mezinárodní přístupový kód) a poté zadejte kód země, předčíslí bez úvodní nuly (pokud je třeba) a telefonní číslo.

2. Chcete-li vytočit číslo, stiskněte tlačítko Volat.

   Chcete-li zvýšit hlasitost při volání, stiskněte **+**, a pro snížení hlasitosti stiskněte **–**.

3. Chcete-li ukončit hovor nebo zrušit pokus o vytočení čísla, stiskněte tlačítko Konec nebo zavřete telefon.

Informace o hledání jména nebo telefonního čísla uloženého v seznamu *Kontakty*, viz Hledání kontaktu na straně 43. Stisknutím tlačítka Volat vytočíte číslo.

Chcete-li otevřít seznam volaných čísel, stiskněte v pohotovostním režimu jednou tlačítko Volat. Chcete-li vytočit číslo, vyberte jméno nebo číslo a stiskněte tlačítko Volat.

Zrychlená volba

Telefonní číslo můžete přiřadit některé z kláves zrychlené volby od **2** do **9**. Viz Zrychlená volba na straně 46. Tel. číslo poté můžete vytočit jedním z těchto způsobů:

- Stiskněte tlačítko zrychlené volby a poté tlačítko Volat.
- Je-li funkce *Zrychlená volba* nastavena na *Zapnuto*, podržte stisknuté tlačítko zrychlené volby, dokud se nezačne vytáčet přiřazené telefonní číslo. Viz *Zrychlená volba* v kapitole Volání na str. 56.

Pokročilá hlasová volba

Telefonický hovor můžete iniciovat vyslovením jména, které je uloženo v seznamu kontaktů telefonu. Hlasové příkazy jsou závislé na jazyce. Informace o nastavení jazyka, viz *Jazyk rozpoznávání* v kapitole Telefon na straně 57.

Poznámka: Použití hlasových záznamů může být obtížné v hlučném prostředí nebo v tísni. Nespoléhejte se tedy ve všech případech pouze na volání s pomocí hlasového záznamu.

1. V pohotovostním režimu podržte stisknutou pravou výběrovou klávesu nebo podržte stisknuté tlačítko pro snížení hlasitosti. Zazní krátký tón a na displeji se zobrazí text *Nyní mluvte*.
2. Zřetelně vyslovte hlasový příkaz. Je-li rozpoznání hlasu úspěšné, zobrazí se seznam odpovídajících položek. Telefon přehraje hlasový příkaz shodné položky z vrcholu seznamu. Není-li výsledek správný, vyberte jinou položku.

   Používání hlasových příkazů pro aktivaci požadované funkce telefonu je podobné hlasové volbě. Viz *Hlasové příkazy* v kapitole Mé klávesové zkratky na straně 50.

Přijmutí nebo odmítnutí hovoru

Příchozí hovor přijmete stisknutím tlačítka Volat nebo otevřením telefonu. Chcete-li ukončit hovor, stiskněte tlačítko Konec nebo zavřete telefon.

Chcete-li ukončit příchozí hovor, stiskněte tlačítko Konec. Chcete-li ztišit vyzváněcí tón, zvolte **Ticho**.

Hovor na lince

Chcete-li přijmout hovor čekající na lince v průběhu jiného aktivního hovoru (síťová služba), stiskněte tlačítko Volat. První hovor je přepnut do pořadí. Chcete-li ukončit aktivní hovor, stiskněte tlačítko Konec.

Informace o aktivaci funkce *Služba hov. na lince*, viz Volání na straně 56.

Volby v průběhu hovoru

Mnoho voleb, které můžete použít v průběhu hovoru, jsou síťové služby. Informace o jejich dostupnosti získáte od provozovatele služby.

V průběhu hovoru zvolte **Volby** a vyberte z následujících možností:

Volby při hovoru jsou *Ticho* nebo *Nahlas*, *Kontakty*, *Menu*, *Zámek kláves*, *Nahrávat*, *Čistota hlasu*, *Reproduktor* nebo *Telefon*.

Volby síťových služeb jsou *Přijmout* nebo *Odmítnout*, *Přidržet* nebo *Přijmout*, *Nový hovor*, *Přidat ke konferenci*, *Ukončit hovor*, *Ukončit vše* a následující:

Odeslat DTMF — odeslání řetězců tónů

Odložit — přepínání mezi aktivním a drženým hovorem

Přepojit — spojení drženého hovoru s aktivním hovorem a vaše odpojení

Konference — provádění konferenčního hovoru

Soukromý hovor — soukromá diskuse v průběhu konferenčního hovoru



Upozornění: Je-li používán reproduktor, nedržte přístroj u ucha, protože hlasitost může být velmi vysoká.

4. Psaní textu

Text můžete zadávat (například při psaní zpráv) buď tradičním, nebo prediktivním způsobem. Při psaní textu podržte stisknuté **Volby** pro přepínání mezi tradiční metodou indikovanou ikonou a prediktivní metodou indikovanou ikonou . Prediktivní metodou nejsou podporovány všechny jazyky.

Velikost písmen je indikována ikonami Abc, abc a ABC. Chcete-li změnit velikost znaků, stiskněte tlačítko **#**. Chcete-li přepnout do režimu psaní číslic indikovaného ikonou 123, podržte stisknuté tlačítko **#** a vyberte *Režim psaní číslic*. Chcete-li přepnout z režimu číslic do režimu písmen, podržte stisknuté tlačítko **#**.

Chcete-li nastavit jazyk psaní, zvolte **Volby** > *Jazyk zpráv*.

Tradiční psaní textu

Opakovaně tiskněte tlačítka **1** až **9**, dokud se nezobrazí požadovaný znak. Dostupné znaky jsou závislé na zvoleném jazyku psaní. Je-li následující požadovaný znak dostupný na stejném tlačítku jako znak předchozí, vyčkejte, dokud se kurzor znovu nezobrazí, a zadejte další znak. Nejběžnější interpunkční znaménka a speciální znaky jsou k dispozici po stisknutí tlačítka **1**.

Prediktivní psaní textu

Prediktivní metoda je založena na vestavěném slovníku, do kterého můžete rovněž přidávat nová slova.

1. Začněte psát slovo pomocí tlačítek **2** až **9**. Pro každé písmeno stiskněte odpovídající tlačítko pouze jednou.
2. Po dokončení psaní slova potvrďte správně zobrazené slovo vložením mezery stisknutím tlačítka **0**.

   Není-li zobrazené slovo správné, tiskněte opakovaně ***** a vyberte slovo v seznamu.

Je-li za slovem zobrazen znak ?, není slovo, které chcete napsat, ve slovníku. Chcete-li přidat slovo do slovníku, zvolte **Psaní**. Tradiční metodou napište slovo a stiskněte **Uložit**.

Chcete-li psát složená slova, zadejte první část slova a potvrďte ji stisknutím navigační klávesy vpravo. Napište druhou část slova a potvrďte slovo.

3. Začněte psát další slovo.

5. Navigace v menu

Telefon nabízí značné množství funkcí, které jsou seskupeny do menu.

1. Menu otevřete stisknutím **Menu**.

   Chcete-li změnit zobrazení menu, zvolte **Volby** > *Zobraz. hlavní menu* > *Seznam*, *Tabulka*, *Tabulka s popisky* nebo *Záložky*.

   Chcete-li změnit uspořádání menu, vyhledejte menu a zvolte **Volby** > *Uspořádat* > **Přesun.**. Vyberte místo, na které chcete menu umístit, a zvolte **OK**. Uložte změny zvolením **Hotovo** > **Ano**.
2. Procházejte v menu a zvolte dílčí menu (například *Nastavení*).
3. Obsahuje-li menu dílčí menu, zvolte požadované (například *Volání*).
4. Pokud zvolené menu obsahuje další dílčí menu, opakujte krok 3.
5. Zvolte požadované nastavení.
6. Chcete-li se vrátit na předchozí úroveň menu, zvolte **Zpět**. Menu ukončíte stisknutím **Odejít**.

6. Zprávy



Zde můžete číst, psát, odesílat a ukládat textové a multimediální zprávy, e-maily, zvukové a bleskové zprávy a pohlednice. Všechny zprávy jsou ukládány do složek.

Textová zpráva

Se službou krátkých textových zpráv (SMS) můžete posílat a přijímat textové zprávy a přijímat zprávy, které mohou obsahovat i obrázky (síťová služba).

Než můžete odesílat textové zprávy nebo zprávy SMS e-mail, musíte uložit číslo střediska služeb. Viz Nastavení zpráv na straně 39.

Informace o dostupnosti služby SMS e-mail a o možnosti objednání služby získáte od provozovatele služby. Informace o uložení e-mailové adresy do seznamu *Kontakty*, viz Uložení detailů na straně 43.

Váš přístroj podporuje odesílání textových zpráv, jejichž počet znaků překračuje limit jediné zprávy. Delší zprávy budou odeslány jako série dvou nebo více zpráv. Provozovatel může takovou zprávu vyúčtovat odpovídajícím způsobem. Znaky, které používají akcenty nebo jiné značky, a znaky některých jazyků (například čínština), vyžadují více místa, a tím snižují počet znaků, které je možné poslat v jedné zprávě.

Indikátor v horní části displeje zobrazuje počet znaků, které je ještě možné napsat do zprávy, a počet zpráv potřebných pro odeslání. Například 673/2 znamená, že ještě můžete napsat 673 znaků a zpráva nyní bude odeslána jako série 2 zpráv.

Psaní a odeslání zprávy

1. Zvolte **Menu** > *Zprávy* > *Vytvořit zprávu* > *Textová zpráva*.
2. Zadejte jedno nebo více telefonních čísel nebo e-mailových adres do pole *Komu:*. Chcete-li vyhledat telefonní číslo nebo e-mailovou adresu v paměti, zvolte **Přidat**.
3. U zprávy SMS e-mail zadejte předmět do pole *Předmět:*.
4. Napište svou zprávu do pole *Zpráva:*.
5. Zprávu odešlete stisknutím **Odeslat**. Viz Odeslání zprávy na straně 28.

Zobrazení zprávy a odpověď na ni

1. Chcete-li zobrazit přijatou zprávu, zvolte **Ukázat**. Chcete-li ji zobrazit později, stiskněte **Odejít**.

   Při čtení zprávy později zvolte **Menu** > *Zprávy* > *Přijaté*.
2. Chcete-li odpovědět na zprávu, zvolte **Odpověd.** a napište zprávu.
3. Napište odpověď.
4. Zprávu odešlete stisknutím **Odeslat**. Viz Odeslání zprávy na straně 28.

Multimediální zpráva



Poznámka: Přijímat a zobrazovat multimediální zprávy mohou pouze přístroje, které mají kompatibilní funkce. Vzhled zprávy se může lišit v závislosti na přijímacím přístroji.

Multimediální zpráva může obsahovat přílohy.

Informace o dostupnosti a objednání služby multimediálních zpráv (MMS, síťová služba) získáte od provozovatele služby. Viz Nastavení zpráv na straně 39.

Psaní a odeslání multimediální zprávy

Bezdrátová síť může omezit velikost multimediálních zpráv. Pokud vložený obrázek překročí limit, přístroj jej může zmenšit, aby jej bylo možné poslat v MMS.

1. Zvolte **Menu** > *Zprávy* > *Vytvořit zprávu* > *Multimédia*.
2. Napište zprávu. Chcete-li přidat soubor, zvolte **Vložit** a vyberte z možností.
3. Pro zobrazení zprávy před jejím odesláním zvolte **Volby** > *Náhled*.
4. Zprávu odešlete stisknutím **Odeslat**. Viz Odeslání zprávy na straně 28.
5. Zadejte jedno nebo více telefonních čísel nebo e-mailových adres do pole *Komu:*. Chcete-li vyhledat telefonní číslo nebo e-mailovou adresu v paměti, zvolte **Přidat**.
6. Zprávu odešlete stisknutím **Odeslat**. Viz Odeslání zprávy na straně 28.

Psaní a odeslání zprávy multimediální plus

Bezdrátová síť může omezit velikost zpráv MMS. Pokud vložený obrázek překročí limit, přístroj jej může zmenšit, aby jej bylo možné poslat v MMS.

Do zprávy multimediální plus je možné přidat libovolný obsah. Mohou to být obrázky, videoklipy, zvukové klipy, vizitky, poznámky z kalendáře, motivy, odkazy pro streamování nebo i nepodporované soubory (například soubory přijaté v e-mailu).

1. Zvolte **Menu** > *Zprávy* > *Vytvořit zprávu* > *Multimediální plus*.
2. Zadejte jedno nebo více telefonních čísel nebo e-mailových adres do pole *Komu:*. Chcete-li vyhledat telefonní číslo nebo e-mailovou adresu v paměti, zvolte **Přidat**.
3. Zadejte předmět a napište svou zprávu.
4. Chcete-li přidat soubor, zvolte **Vložit** a vyberte z možností.
5. Pro zobrazení zprávy před jejím odesláním zvolte **Volby** > *Náhled*.
6. Zprávu odešlete stisknutím **Odeslat**. Viz Odeslání zprávy na straně 28.

Odeslání zprávy

Ochrana autorských práv může znemožnit kopírování, upravování, přenášení nebo přeposílání některých obrázků, hudby (včetně vyzváněcích tónů) a dalšího obsahu.

Zprávu odešlete stisknutím **Odeslat**. Telefon uloží zprávu do složky *K odeslání* a zahájí její odesílání.



Poznámka: V průběhu odesílání zprávy je zobrazena animovaná ikona . Tím je indikováno, že zpráva byla odeslána přístrojem na číslo střediska zpráv naprogramované v přístroji. Neznamená to, že zpráva byla přijata zamýšleným příjemcem. Podrobnější informace o službách zpráv získáte u svého provozovatele služeb.

Dojde-li v průběhu odesílání zprávy k přerušení přenosu, telefon se pokusí o nové odeslání zprávy za několik minut. Pokud se tyto pokusy nezdaří, zpráva zůstává ve složce *K odeslání*. Chcete-li zrušit odeslání zprávy ze složky *K odeslání*, vyhledejte požadovanou zprávu a zvolte **Volby** > *Zrušit odesílání*.

Zobrazení zprávy a odpověď na ni



Důležité: Při otevírání zpráv buďte opatrní. Objekty multimediální zprávy mohou obsahovat škodlivý software nebo mohou být pro váš přístroj nebo PC jinak nebezpečné.

1. Chcete-li zobrazit přijatou zprávu, zvolte **Ukázat**. Chcete-li ji zobrazit později, stiskněte **Odejít**.
2. Chcete-li zobrazit celou zprávu obsahující prezentaci, zvolte **Přehrát**.

   Chcete-li zobrazit soubory v prezentaci nebo přílohách, zvolte **Volby** > *Objekty* nebo *Přílohy*.
3. Chcete-li odpovědět na zprávu, zvolte **Volby** > *Odpovědět* a napište zprávu.
4. Napište odpověď.
5. Zprávu odešlete stisknutím **Odeslat**. Viz Odeslání zprávy na straně 28.

Pohlednice

Prostřednictvím služby zpráv "pohlednice" (síťová služba) vytvářejte a posílejte pohlednice, které mohou obsahovat obrázek a pozdrav. Pohlednice je odeslána pomocí služby multimediálních zpráv k provozovateli služby. Provozovatel služby vytiskne pohlednici a odešle ji na poštovní adresu napsanou ve zprávě. Abyste mohli tuto službu používat, musíte mít aktivovánu službu multimediálních zpráv.

Než můžete začít používat službu pohlednice, musíte si tuto službu objednat. Chcete-li ověřit dostupnost a ceny či objednat službu, kontaktujte operátora sítě nebo provozovatele služby.

Pro odeslání pohlednice zvolte **Menu** > *Zprávy* > *Vytvořit zprávu* > *Pohlednice*. Vyplňte adresu. Pole, která musí být vyplněna, jsou označena *. Přejděte do pole obrázku, zvolte **Vložit** a vyberte obrázek z galerie, nebo zvolte *Nový obrázek* pro vložení nového obrázku. Poté napište pozdrav. Zprávu odešlete stisknutím **Odeslat**.

Bleskové zprávy

Bleskové zprávy jsou textové zprávy, které se při příjmu ihned zobrazí. Bleskové zprávy nejsou automaticky ukládány.

Psaní zprávy

Zvolte **Menu** > *Zprávy* > *Vytvořit zprávu* > *Zpr. přímo na disp.*. Zadejte telefonní číslo příjemce a napište svou zprávu. Chcete-li použít blikající text, zvolte **Volby** > *Vložit blikající znak*. Pro ukončení rozsahu blikajícího textu nastavte druhou značku.

Přijmutí zprávy

Přijatá blesková zpráva je indikována textem *Zpráva:* a několika slovy ze začátku zprávy. Chcete-li číst zprávu, zvolte **Číst**. Chcete-li z aktuální zprávy vybrat čísla a adresy, zvolte **Volby** > *Použít detail*. Chcete-li uložit zprávu, zvolte **Uložit** a složku, do které ji chcete uložit.

Zvukové zprávy Nokia Xpress

Službu MMS můžete použít pro pohodlné vytvoření a odeslání zvukové zprávy. Abyste mohli používat zvukové zprávy, musíte mít aktivovánu službu MMS.

Vytvoření zprávy

1. Zvolte **Menu** > *Zprávy* > *Vytvořit zprávu* > *Zvuková zpráva*. Spustí se záznamník. Informace o této funkci, viz Hlasový záznamník na straně 70.
2. Vyslovte svou zprávu.
3. Zadejte jedno nebo více telefonních čísel do pole *Komu:* nebo zvolte **Přidat** pro načtení čísla.
4. Zprávu odešlete stisknutím **Odeslat**.

Poslech zprávy

Přijatou zvukovou zprávu otevřete zvolením **Přehrát**; nebo je-li přijato více zpráv, zvolte **Ukázat** > **Přehrát**. Chcete-li si poslechnout zprávu později, zvolte **Odejít**.

Zaplněná paměť

Pokud přijmete zprávu a paměť pro zprávy je plná, zobrazí se *Plná paměť. Nelze přijmout zprávy.*. Chcete-li nejdříve odstranit staré zprávy, zvolte **OK** > **Ano** a požadovanou složku. Vyhledejte požadovanou zprávu a zvolte **Odstranit**. Chcete-li odstranit více zpráv, zvolte **Označit**. Označte všechny zprávy, které chcete odstranit, a zvolte **Volby** > *Odstranit označené*.

Složky

Telefon ukládá přijaté zprávy do složky *Přijaté*.

Dosud neodeslané zprávy jsou uloženy do složky *K odeslání*.

Informace o nastavení telefonu, aby ukládal odeslané zprávy do složky *Odesl. položky*, viz *Uložit odesl. zprávy* v části Základní nastavení na str. 39.

Chcete-li upravit a odeslat zprávy, které jste napsali a uložili do složky *Koncepty*, zvolte **Menu** > *Zprávy* > *Koncepty*.

Své zprávy můžete přesunout do složky *Uložené položky*. Chcete-li organizovat dílčí složky *Uložené položky*, zvolte **Menu** > *Zprávy* > *Uložené položky*. Pro přidání složky zvolte **Volby** > *Přidat složku*. Chcete-li odstranit nebo přejmenovat složku, vyberte požadovanou a zvolte **Volby** > *Odstranit složku* nebo *Přejmenovat složku*.

Telefon obsahuje šablony. Chcete-li vytvořit novou šablonu, uložte nebo zkopírujte zprávu jako šablonu. Chcete-li otevřít seznam šablon, zvolte **Menu** > *Zprávy* > *Uložené položky* > *Šablony*.

Aplikace E-mail

Aplikace E-mail používá připojení paketovými daty (síťová služba) pro přístup k vašemu e-mailovému účtu. Tato aplikace E-mail je odlišná od funkce SMS e-mail. Chcete-li používat funkci e-mail v telefonu, musíte používat kompatibilní systém e-mailu.

Se svým telefonem můžete psát, posílat a číst e-maily. Telefon podporuje poštovní servery POP3 a IMAP4.

Než můžete posílat a přijímat e-mailové zprávy, musíte získat nový e-mailový účet nebo použít stávající účet. Informace o dostupnosti vašeho e-mailového účtu získáte od poskytovatele služby e-mailu.

O nastavení e-mailu se informujte u poskytovatele služby e-mailu. Nastavení konfigurace e-mailu můžete obdržet v konfigurační zprávě. Viz Služba konfigurace nastavení na straně 10.

Chcete-li aktivovat nastavení e-mailu, zvolte **Menu** > *Zprávy* > *Nastavení zpráv* > *Zprávy e-mailu*. Viz E-maily na straně 41.

Tato aplikace nepodporuje tóny kláves.

Průvodce nastavením

Průvodce nastavením se spustí automaticky, pokud v telefonu není definováno nastavení e-mailu. Chcete-li zadat nastavení ručně, zvolte **Menu** > *Zprávy* > *E-mail* > **Volby** > *Správa účtů* > **Volby** > *Nový*.

Položka *Správa účtů* umožňuje přidat, odstranit a změnit nastavení e-mailu.

Psaní a odeslání e-mailu

E-mail můžete napsat před připojením se ke službě e-mailu, nebo se nejprve připojit ke službě e-mailu a poté napsat zprávu.

1. Zvolte **Menu** > *Zprávy* > *E-mail* > *Napsat novou zpr.*.
2. Je-li definován více než jeden účet e-mailu, vyberte účet, ze kterého chcete odesílat e-maily.

3. Zadejte e-mailovou adresu příjemce, napište předmět a text zprávy. Chcete-li připojit soubor z menu *Galerie*, zvolte **Volby** > *Přiložit soubor*.
4. Pro odeslání e-mailu zvolte **Odeslat** > *Poslat nyní*.

   Chcete-li uložit e-mail do složky *Odesílané* a odeslat jej později, zvolte **Odeslat** > *Poslat později*.

   Chcete-li upravit nebo pokračovat v psaní e-mailu později, zvolte **Volby** > *Uložit jako koncept*. E-mail je uložen do *Schránky Odesílané* > *Koncepty*.

   Chcete-li odeslat e-mail později, zvolte **Menu** > *Zprávy* > *E-mail* > **Volby** > *Poslat nyní* nebo *Poslat a zkontr. zpr.*.

Stažení e-mailů

1. Chcete-li stáhnout e-maily, které vám byly doručeny na e-mailový účet, zvolte **Menu** > *Zprávy* > *E-mail* > *Zkontr. nové zprávy*.

   Je-li definován více než jeden účet e-mailu, vyberte účet, ze kterého chcete stáhnout e-maily.

   Aplikace E-mail nejdříve stahuje pouze hlavičky e-mailů.
2. Zvolte **Zpět** > *Schránky Přijaté*, název účtu a novou zprávu a vyberte **Načíst** pro stažení celého e-mailu.

Chcete-li stáhnout nové e-maily a odeslat e-maily, které byly uloženy do složky *Odesílané*, zvolte **Volby** > *Poslat a zkontr. zpr.*.

Čtení a psaní odpovědi na e-maily

Důležité: Při otevírání zpráv buďte opatrní. E-maily mohou obsahovat škodlivý software nebo mohou být pro váš přístroj nebo PC jinak nebezpečné.

1. Zvolte **Menu** > *Zprávy* > *E-mail* > *Schránky Přijaté*, název účtu a požadovanou zprávu.
2. Chcete-li odpovědět na e-mail, zvolte **Odpov.** > *původním textem* nebo *prázdnou zprávou*. Pro odeslání odpovědi více příjemcům zvolte **Volby** > *Odpovědět všem*. Potvrďte nebo upravte e-mailovou adresu a předmět zprávy. Poté napište svou odpověď.
3. Odešlete zprávu zvolením **Odeslat** > *Poslat nyní*.

Složky pro e-maily

Telefon ukládá e-maily, které jste stáhli z e-mailového účtu, do složky *Schránky Přijaté*. Složka *Schránky Přijaté* obsahuje tyto složky: "Název účtu" pro příchozí e-maily, *Archiv* pro archivaci e-mailů, *Vlastní 1*—*Vlastní 3* pro třídění e-mailů, *Nevyžádaná pošta* pro ukládání spamů, *Koncepty* pro ukládání nedokončených e-mailů, *Odesílané* pro ukládání dosud neodeslaných e-mailů a *Poslané položky* pro ukládání odeslaných e-mailů.

Chcete-li spravovat složky e-mailů a jejich obsah, zvolte **Volby** pro zobrazení dostupných možností pro jednotlivé složky.

Filtr na spam

Chcete-li aktivovat nebo definovat filtr na spam, zvolte **Volby** > *Filtr nevyž. pošty* > *Nastavení* v hlavním zobrazení aplikace E-mail v pohotovostním režimu. Filtr na spam umožňuje vložit specifické odesilatele na černou nebo bílou listinu. Zprávy od odesilatelů z černé listiny jsou filtrovány do složky Nevyžádaná pošta. Zprávy od neznámých odesilatelů nebo od odesilatelů z bílé listiny jsou stahovány do složky přijatých zpráv. Chcete-li dát odesilatele na černou listinu, zvolte e-mail ve složce *Schránky Přijaté* a poté **Volby** > *Odes. na černou list.*.

Chat

Díky službě okamžitých zpráv Chat (síťová služba) můžete posílat krátké, jednoduché textové zprávy online uživatelům. Požadovanou službu chatu si musíte objednat a zaregistrovat. Více informací o objednání služby chat získáte u provozovatele bezdrátových služeb.

Informace o nadefinování požadovaného nastavení pro chat, viz *Nastavení spojení* v kapitole Přístup na straně 35. Ikony a texty na displeji se mohou lišit v závislosti na službě chatu.

Poznámka: V závislosti na službě chatu nemusíte mít přístup ke všem funkcím popisovaným v této příručce.

Přístup

Zvolte **Menu** > *Zprávy* > *Zprávy Chatu*. Název položky *Zprávy Chatu* může být nahrazen jiným názvem, v závislosti na provozovateli služby. Je-li k dispozici více než jedno nastavení spojení pro službu chatu, vyberte požadované. Vyberte z těchto voleb:

Přihlásit — chcete-li se přihlásit ke službě chatu. Chcete-li nastavit telefon, aby se po zapnutí automaticky připojil ke službě chatu, zvolte v přihlašovací relaci *Automat. přihlášení:* >*Zapnuto*, nebo zvolte **Menu** > *Zprávy* > *Zprávy Chatu*, připojte se ke službě chatu a zvolte **Volby** > *Nastavení* > *Automat. přihlášení* > *Zapnuto*.

Uložené konverzace — zobrazení, odstranění nebo přejmenování konverzací, které jste uložili v průběhu chatu

Nastavení spojení — upravení nastavení požadovaných pro zprávy

Připojení

Chcete-li se připojit ke službě chatu, otevřete menu zpráv chatu, podle potřeby zvolte službu chatu a zvolte *Přihlásit*.

Chcete-li se odpojit od služby chatu, zvolte **Volby** > *Odhlásit*.

Relace

Po připojení ke službě je ostatním uživatelům zobrazen váš stav ve stavovém řádku: *Můj stav: Online*, *Můj stav: Obsaz.* nebo *Stav: Zdát se offl.* — pro změnu vlastního stavu zvolte **Změna**.

Pod stavovým řádkem jsou tři složky obsahující vaše kontakty a zobrazující jejich stav: *Konverzace*, *Online* a *Offline*. Chcete-li rozbalit složku, přejděte na ni a zvolte **Rozbalit** (nebo stiskněte navigační klávesu vpravo). Pro její sbalení zvolte **Sbalit** (nebo stiskněte navigační klávesu vlevo).

Konverzace — zobrazí seznam nových a přečtených zpráv chatu nebo pozvánek k chatu v průběhu aktivní chatové relace.

indikuje novou skupinovou zprávu.

indikuje přečtenou skupinovou zprávu.

indikuje novou zprávu chatu.

 indikuje přečtenou zprávu chatu.

 indikuje pozvánku.

Ikony a texty na displeji se mohou lišit v závislosti na službě chatu.

Online — zobrazí počet kontaktů, které jsou online.

Offline — zobrazí počet kontaktů, které jsou offline.

Chcete-li zahájit konverzaci, rozbalte složku *Online* nebo *Offline*, přejděte ke kontaktu, se kterým chcete chatovat, a zvolte **Chat**. Chcete-li odepsat na pozvánku nebo zprávu, rozbalte složku *Konverzace*, vyberte kontakt, se kterým chcete chatovat, a zvolte **Otevřít**. Informace o přidání kontaktů, viz Přidání kontaktů chatu na str. 37.

Skupiny > *Veřejné skupiny* (není vidět, pokud nejsou sítí podporovány skupiny) — zobrazí seznam záložek k veřejným skupinám poskytovaným provozovatelem služby. Chcete-li zahájit relaci chatu se skupinou, vyhledejte skupinu a zvolte **Připojit**. Zadejte svou přezdívku, kterou budete používat při konverzaci. Po úspěšném přihlášení do skupinové konverzace můžete zahájit skupinovou komunikaci. Můžete vytvořit soukromou skupinu. Viz Skupiny na straně 38.

Hledání > *Uživatelé* nebo *Skupiny* — hledání dalších uživatelů služby chatu nebo veřejných skupin v síti podle telefonního čísla, přezdívky, e-mailové adresy nebo jména. Jestliže zvolíte *Skupiny*, můžete vyhledat skupinu podle člena skupiny nebo podle názvu skupiny, tématu či identifikátoru.

Volby > *Chat* nebo *Připojit ke skupině* — zahájení konverzace s nalezeným uživatelem nebo skupinou.

Přijmutí nebo odmítnutí pozvánky

Pokud chcete číst přijatou pozvánku, zvolte **Číst**. Je-li přijato více pozvánek, vyberte požadovanou a zvolte **Otevřít**. Pro připojení do konverzace v soukromé skupině zvolte **Přijmout** a zadejte přezdívku, kterou chcete používat. Chcete-li odmítnout nebo odstranit pozvánku, stiskněte **Volby** > *Odmítnout* nebo *Odstranit*.

Čtení zprávy chatu

Pokud přijmete novou zprávu, která není zprávou přiřazenou k aktivní konverzaci, zobrazí se *Nová zpráva Chatu*. Chcete-li ji přečíst, zvolte **Číst**. Je-li přijato více zpráv, vyberte požadovanou a zvolte **Otevřít**.

Nové zprávy přijaté v průběhu aktivní konverzace jsou uchovávány v menu *Zprávy Chatu* > *Konverzace*. Přijmete-li zprávu od někoho, kdo není v seznamu *Kontakty chatu*, bude zobrazen identifikátor odesílatele. Chcete-li uložit nový kontakt, který není v paměti telefonu, zvolte **Volby** > *Uložit kontakt*.

Účast v konverzaci

Chcete-li se připojit k chatu nebo zahájit relaci chatu, napište svou zprávu a zvolte **Odeslat**.

Přijmete-li novou zprávu v průběhu konverzace od osoby, která není součástí aktuální konverzace, zobrazí se ☰ a telefon vydá výstražný tón.

Napište zprávu a zvolte **Odeslat**. Zobrazí se vaše zpráva a po ní je zobrazena odpověď.

Přidání kontaktů chatu

Po připojení ke službě chatu zvolte v menu chatu **Volby** > *Přidat kontakt* > *Podle čísla mobilu*, *Zadat identifik. ručně*, *Hledat na serveru*, nebo *Kopírovat ze serveru* (v závislosti na provozovateli služby).

Vyberte kontakt. Pro zahájení konverzace zvolte **Chat**.

Blokování a odblokování zpráv

Pokud jste v konverzaci a chcete blokovat zprávy, zvolte **Volby** > *Blokovat kontakt*.

Chcete-li blokovat zprávy od specifického kontaktu v seznamu kontaktů, vyberte kontakt ve složce *Konverzace*, *Online* nebo *Offline* a zvolte **Volby** > *Blokovat kontakt* > **OK**.

Chcete-li odblokovat kontakt, zvolte v hlavním menu chatu **Volby** > *Seznam blokování*. Vyberte kontakt, který chcete odblokovat, a zvolte **Odblok.** > **OK**.

Skupiny

Můžete použít veřejné skupiny poskytované provozovatelem služby nebo vytvořit vlastní skupiny pro chatovou konverzaci.

Veřejné

Můžete si uložit odkaz na veřejnou skupinu, kterou může spravovat provozovatel služby. Připojte se ke službě chatu a zvolte *Skupiny* > *Veřejné skupiny*. Vyberte skupinu a zvolte **Připojit**. Nejste-li ve skupině, zadejte svou přezdívku do dané skupiny. Pro odstranění skupiny ze seznamu skupin zvolte **Volby** > *Odstranit skupinu*.

Pro vyhledání skupiny zvolte *Skupiny* > *Veřejné skupiny* > *Hledat skupiny*.

Soukromé

Připojte se ke službě chatu a z hlavního menu zvolte **Volby** > *Vytvořit skupinu*. Zadejte název skupiny a přezdívku, kterou chcete použít. V seznamu kontaktů označte členy soukromé skupiny a napište pozvánku.

Hlasové zprávy

Hlasová schránka je síťová služba, kterou budete zřejmě muset objednat. Podrobnější informace získáte od svého provozovatele služeb.

Chcete-li volat svou hlasovou schránku, zvolte **Menu** > *Zprávy* > *Hlasové zprávy* > *Poslech hlasov. zpráv*. Chcete-li zadat, vyhledat nebo upravit číslo své hlasové schránky, zvolte *Číslo hlas. schránky*.

Je-li služba podporována sítí, ikona indikuje nové hlasové zprávy. Číslo své hlasové schránky vytočíte zvolením **Poslech**.

Informační zprávy

Můžete přijímat zprávy různého zaměření od svého provozovatele služby (síťová služba). Podrobnější informace získáte od svého provozovatele služeb. Zvolte **Menu** > *Zprávy* > *Informační zpr.* a vyberte z dostupných možností.

Příkazy služby

Napište a odešlete poskytovateli služby požadavky týkající se služby (známé jako příkazy USSD), například příkazy pro aktivace síťových služeb. Zvolte **Menu** > *Zprávy* > *Příkazy služby*.

Odstranění zpráv

Chcete-li odstranit zprávy, zvolte **Menu** > *Zprávy* > *Odstranit zprávy* > *Jednotlivé zprávy* pro odstranění jedné zprávy, *Jednotlivé složky* pro odstranění všech zpráv ze složky, nebo *Všechny zprávy*.

SIM zprávy

SIM zprávy jsou specifické textové zprávy, které jsou uloženy do SIM karty. Tyto zprávy můžete zkopírovat nebo přesunout ze SIM karty do paměti telefonu, ale ne obráceně. Chcete-li číst SIM zprávy, zvolte **Menu** > *Zprávy* > **Volby** > *Zprávy na SIM*.

Nastavení zpráv

Základní nastavení

Základní nastavení jsou totožná pro textové i multimediální zprávy.

Zvolte **Menu** > *Zprávy* > *Nastavení zpráv* > *Základní nastavení* a vyberte z těchto možností:

Uložit odesl. zprávy > *Ano* — nastavení telefonu, aby ukládal odeslané textové zprávy do složky *Poslané položky*

Přepis. ve sl. Odesl. > *Dovoleno* — nastavení telefonu, aby přepisoval staré odeslané zprávy novými, pokud je paměť zaplněná. Toto nastavení je zobrazeno jen pokud nastavíte *Uložit odesl. zprávy* > *Ano*.

Velikost písma — volba velikosti písma použitého ve zprávách

Obrázkové smajlíky > *Ano* — nastavení telefonu, aby nahradil smajlíky tvořené ze znaků za grafické ikony

Textové zprávy

Nastavení textových zpráv ovlivní odesílání, přijímání a zobrazování textových zpráv a zpráv SMS e-mail.

Zvolte **Menu** > *Zprávy* > *Nastavení zpráv* > *Textové zprávy* a vyberte z těchto možností:

Výpisy doruč. zpráv > *Ano* — můžete vyžádat v síti, aby vám bylo zasláno potvrzení o doručení vašich zpráv (síťová služba)

Střediska zpráv > *Přidat středisko* — uložení tel. čísla a názvu střediska zpráv, potřebného pro odesílání textových zpráv. Toto číslo získáte od svého poskytovatele služeb.

Používané střed. zpr. — volba použitého střediska zpráv

Střediska e-mail. zpr. > *Přidat středisko* — nastavení telefonního čísla a názvu střediska e-mailu pro odesílání zpráv SMS e-mail.

Používané e-mail. stř. — volba použitého střediska zpráv SMS e-mail

Platnost zprávy — volba doby, po kterou se má síť pokoušet doručit vaši zprávu

Zprávy odeslány jako — zvolení formátu zprávy, která má být odeslána: *Text*, *Paging* nebo *Fax* (síťová služba)

Použít datové pakety > *Ano* — nastavení GPRS jako preferovaného nosiče pro zprávy SMS

Podpora znaků > *Úplná* — zvolení všech znaků ve zprávě, aby byly odeslány tak, jak jsou zobrazeny. Zvolíte-li *Základní*, znaky s akcenty a dalšími značkami budou zkonvertovány na jiné znaky.

Odp. přes stejné stř. > *Ano* — umožníte příjemci vaší zprávy, aby vám poslal odpověď přes stejné středisko zpráv (síťová služba)

Multimediální zprávy

Nastavení zpráv ovlivní odesílání, přijímání a zobrazování multimediálních zpráv. Nastavení multimediálních zpráv můžete obdržet v konfigurační zprávě. Viz Služba konfigurace nastavení na straně 10. Nastavení můžete rovněž zadat ručně. Viz Konfigurace na straně 58.

Zvolte **Menu** > *Zprávy* > *Nastavení zpráv* > *Multimediální zprávy* a vyberte z těchto možností:

Výpisy doruč. zpráv > *Ano* — můžete vyžádat v síti, aby vám bylo zasláno potvrzení o doručení vašich zpráv (síťová služba)

Velik. obr. (MMS plus) — nastavení velikosti obrázku ve zprávě multimediální plus.

Velikost obr. (MMS) — nastavení velikosti obrázku v multimediální zprávě.

Stand. časov. snímků — nastavení výchozího časování mezi snímky obsaženými v multimediálních zprávách

Povolit příjem MMS > *Ano* nebo *Ne* — pro povolení nebo blokování multimediální zprávy. Zvolíte-li *V domácí síti*, nemůžete mimo domovskou síť přijímat multimediální zprávy. Výchozí nastavení služby multimediálních zpráv je obecně zapnuto *V domácí síti*. Dostupnost tohoto menu je závislá na telefonu.

Příchozí multim. zpr. — povolení automatického příjmu multimediálních zpráv, manuálního příjmu po výzvě, nebo odmítnutí příjmu. Toto nastavení není zobrazeno, pokud je *Povolit příjem MMS* nastaveno na *Ne*.

Povolit reklamy — povolení nebo zakázání příjmu reklam. Toto nastavení není zobrazeno, pokud je *Povolit příjem MMS* nastaveno na *Ne*, nebo *Příchozí multim. zpr.* nastaveno na *Odmítnout*.

Nastav. konfigurace > *Konfigurace přenosů* — jsou zobrazeny pouze konfigurace, které podporují multimediální zprávy. Zvolte provozovatele služeb *Standardní* nebo *Osobní konfigurace* pro multimediální zprávy. Zvolte *Účet* a vyberte účet služby MMS obsažený v aktivním nastavení konfigurace.

E-maily

Nastavení ovlivní odesílání, přijímání a zobrazování e-mailů. Nastavení můžete obdržet v konfigurační zprávě. Viz Služba konfigurace nastavení na straně 10. Nastavení můžete rovněž zadat ručně. Viz Konfigurace na straně 58.

Zvolte **Menu** > *Zprávy* > *Nastavení zpráv* > *Zprávy e-mailu* a vyberte z těchto možností:

Konfigurace přenosů — zvolte soubor, který chcete aktivovat

Účet — zvolte účet poskytnutý provozovatelem služby

Můj název — zadejte své jméno nebo přezdívku

Adresa e-mailu — zadejte svou e-mailovou adresu

Přihlašovací údaje — zadejte informace podle typu serveru

Nastav. přích. pošty — zvolte maximální počet e-mailů, které mají být načítány

Nast. odchoz. (SMTP) — zadejte informace SMTP (simple mail transfer protocol) a volby nastavení použitá pro odesílání e-mailu

Zobr. okno terminálu > *Ano* — pro provedení manuálního ověření uživatele pro připojení k intranetu

7. Kontakty



Jména a tel. čísla (kontakty) můžete uložit do paměti telefonu a do paměti SIM karty.

Do paměti telefonu můžete uložit kontakty s dalšími detaily, například různými telefonními čísly a textovými položkami. K omezenému počtu kontaktů můžete rovněž uložit obrázek.

Do paměti SIM karty můžete uložit jména s jedním telefonním číslem. Kontakty uložené v paměti SIM karty jsou indikovány ikonou .

Hledání kontaktu

Zvolte **Menu** > *Kontakty* > *Jména*. Procházejte seznamem kontaktů nebo zadejte první písmeno hledaného jména.

Uložení jmen a telefonních čísel

Jména a čísla jsou uložena do používané paměti. Chcete-li uložit jméno a telefonní číslo, zvolte **Menu** > *Kontakty* > *Jména* > **Volby** > *Přidat nový kontakt*.

Uložení detailů

Do paměti telefonu můžete ke kontaktu ukládat různé typy telefonních čísel, tón nebo videoklip a krátké textové poznámky.

První uložené telefonní číslo je automaticky nastaveno jako výchozí číslo a je indikováno rámečkem okolo indikátoru typu čísla (například). Po zvolení jména ze seznamu kontaktů (například při volání), je použito výchozí číslo, pokud nezvolíte jiné tel. číslo.

Ověřte, že je používána paměť *Telefon* nebo *Telefon a SIM*. Viz Nastavení na straně 45.

Vyhledejte kontakt, ke kterému chcete přidat detail, a zvolte **Detaily** > **Volby** > *Přidat detail*. Vyberte z dostupných možností.

Kopírování nebo přesouvání kontaktů

Chcete-li zkopírovat nebo přesunout kontakt z paměti telefonu pro kontakty do paměti SIM karty nebo obráceně, zvolte **Menu** > *Kontakty* > *Jména*. Zvolte kontakt, který chcete kopírovat nebo přesouvat, a vyberte **Volby** > *Kopírovat kontakt* nebo *Přesunout kontakt*.

Chcete-li kopírovat nebo přesunout několik kontaktů, zvolte první kontakt, který chcete kopírovat nebo přesunout, a zvolte **Volby** > *Označit*. Označte další kontakty a zvolte **Volby** > *Kopírovat označené* nebo *Přesunout označené*.

Chcete-li zkopírovat nebo přesunout všechny kontakty z paměti telefonu pro kontakty do paměti SIM karty nebo obráceně, zvolte **Menu** > *Kontakty* > *Kopír. kontakty* nebo *Přesun. kontakty*.

Do paměti SIM karty můžete uložit jména s jedním telefonním číslem.

Úpravy detailů kontaktu

Vyhledejte kontakt a zvolte **Detaily**. Chcete-li upravit jméno, číslo, textovou položku nebo změnit obrázek, zvolte **Volby** > *Upravit*. Chcete-li změnit typ čísla, vyberte požadované číslo a zvolte **Volby** > *Změnit typ*. Chcete-li nastavit zvolené tel. číslo jako výchozí číslo, zvolte *Jako výchozí*.

Synchronizování všech položek

Synchronizujte svůj kalendář, data kontaktů a poznámky se vzdáleným internetovým serverem (síťová služba). Podrobnější informace, viz Synchronizace ze serveru na str. 55.

Odstranění kontaktů

Chcete-li odstranit všechny kontakty a připojené detaily z paměti telefonu nebo SIM karty, zvolte **Menu** > *Kontakty* > *Odstr. vš. kont.* > *Z paměti telefonu* nebo *Ze SIM karty*.

Chcete-li odstranit kontakt, vyhledejte ho a zvolte **Volby** > *Odstranit kontakt*.

Chcete-li odstranit číslo, textovou položku nebo obrázek připojený ke kontaktu, vyhledejte kontakt a zvolte **Detaily**. Vyberte požadovaný detail, zvolte **Volby** > *Odstranit* a vyberte z dostupných možností.

Vizitky

Kontaktní informace o osobě můžete odeslat nebo přijmout z kompatibilního přístroje, který podporuje jako vizitku standard vCard.

Chcete-li odeslat vizitku, vyhledejte kontakt, jehož informace chcete poslat, a zvolte **Detaily** > **Volby** > *Odeslat vizitku*.

Po přijmutí vizitky ji můžete uložit do paměti telefonu zvolením **Ukázat** > **Uložit**. Chcete-li vizitku odmítnout, zvolte **Odejít** > **Ano**.

Nastavení

Zvolte **Menu** > *Kontakty* > *Nastavení* a poté z těchto možností:

Používaná paměť — zvolení paměti SIM karty nebo telefonu pro vaše kontakty. Chcete-li používat jména a tel. čísla z obou pamětí, zvolte *Telefon a SIM*. V takovém případě budou jména a čísla ukládána do paměti telefonu.

Ukázat Kontakty — zvolení způsobu zobrazení jmen a čísel v seznamu *Kontakty*

Zobrazení jména — zvolení, zda je nejdříve zobrazeno jméno nebo příjmení kontaktu

Velikost písma — nastavení velikosti písma pro seznam kontaktů

Stav paměti — zobrazení velikosti volné a zaplněné paměti

Skupiny

Zvolte **Menu** > *Kontakty* > *Skupiny* pro uspořádání jmen a telefonních čísel uložených v paměti do skupin volajících s různými vyzváněcími tóny a obrázky skupiny.

Zrychlená volba

Chcete-li přiřadit číslo tlačítku zrychlené volby, zvolte **Menu** > *Kontakty* > *Zrychlené volby* a vyhledejte požadované číslo tlačítka zrychlené volby.

Zvolte **Přiřadit**. Pokud je tlačítku zrychlené volby číslo již přiřazeno, zvolte **Volby** > *Změnit*. Zvolte **Hledat** a kontakt, který chcete přiřadit. Pokud je funkce *Zrychlená volba* vypnutá, telefon se zeptá, zda ji chcete aktivovat. Viz rovněž *Zrychlená volba* v části Volání na straně 56.

Informace o vytočení čísla pomocí kláves zrychlené volby, viz Zrychlená volba na straně 20.

Informační čísla, čísla služeb a má čísla

Zvolte **Menu** > *Kontakty* a vyberte jedno z dílčích menu:

Informační čísla — volání informačních čísel provozovatele služeb, pokud jsou uložena na SIM kartě (síťová služba)

Čísla služeb — volání čísel služeb provozovatele služeb, pokud jsou uložena na SIM kartě (síťová služba)

Moje čísla — zobrazení telefonních čísel přiřazených k SIM kartě, pokud jsou uložena na SIM kartě

8. Protokol volání



Telefon registruje nepřijaté hovory, přijaté hovory a volaná čísla, pokud síť podporuje tuto funkci, telefon je zapnutý a nachází se v oblasti pokryté službami sítě.

Chcete-li zobrazit informace o svých hovorech, zvolte **Menu** > *Protokol* > *Zmešk. hovory*, *Přijaté hovory* nebo *Volaná čísla*. Chcete-li zobrazit nepřijaté a přijaté hovory a volaná čísla v chronologickém pořadí, zvolte *Protokol hovoru*. Chcete-li zobrazit kontakty, kterým jste naposledy poslali zprávy, zvolte *Příjemci zprávy*.

Chcete-li zobrazit orientační informaci o vašich posledních komunikačních událostech, zvolte **Menu** > *Protokol* > *Délka hovorů*, *Čítač dat. paketů* nebo *Měřič datov. pak.*.

Chcete-li zobrazit, kolik textových a multimediálních zpráv jste odeslali a přijali, zvolte **Menu** > *Protokol* > *Protokol zpráv*.

Poznámka: Skutečná částka za hovory a služby uvedená na faktuře od vašeho provozovatele síťových služeb se může lišit v závislosti na službách sítě, zaokrouhlování, daních atd.

Některé měřiče mohou být v průběhu aktualizace služby nebo serveru resetovány.

Informace o poloze

Síť vám může poslat požadavek na zjištění polohy (síťová služba). Informace o dostupnosti a možnosti objednání této služby získáte od provozovatele služby.

Chcete-li potvrdit nebo zakázat požadavek na zjištění polohy, zvolte **Přijmout** nebo **Odmítn.**. Pokud přehlédnete požadavek, telefon jej automaticky přijme nebo odmítne podle toho, jak jste si tuto službu dojednali u operátora sítě nebo provozovatele služby. Telefon zobrazí *1 zmeškaný požadavek na polohu*. Chcete-li zobrazit zmeškaný požadavek na zjištění polohy, zvolte **Ukázat**.

Chcete-li zobrazit informace o 10 posledních požadavcích na zjištění polohy, nebo je odstranit, zvolte **Menu** > *Protokol* > *Určování polohy* > *Záznam polohy* > *Otevřít složku* nebo *Odstranit vše*.

9. Nastavení



Profily

Telefon má různé skupiny nastavení, tzv. profily, ve kterých můžete upravit tóny telefonu pro různé události a prostředí.

Zvolte **Menu** > *Nastavení* > *Profily*, požadovaný profil a poté vyberte z těchto možností:

Aktivovat — aktivace zvoleného profilu

Přizpůsobit — přizpůsobení profilu. Zvolte nastavení, které chcete upravit, a proveďte změny.

Dočasný — nastavení profilu, aby byl aktivní pouze po určitou dobu (v rozsahu 24 hodin). Nastavte čas ukončení. Po uplynutí doby nastavené u dočasného profilu se aktivuje předchozí profil, který nebyl nastaven jako dočasný.

Motivy

Motiv obsahuje prvky pro přizpůsobení vašeho telefonu.

Zvolte **Menu** > *Nastavení* > *Motivy* a poté vyberte z těchto možností:

Zvolit motiv — nastavení motivu. Otevře se seznam složek v menu *Galerie*. Otevřete složku *Motivy* a zvolte motiv.

Stažení motivu — otevření seznamu odkazů, ze kterých můžete stáhnout další motivy.

Tóny

Nastavení tónu pro zvolený aktivní profil můžete změnit.

Zvolte **Menu** > *Nastavení* > *Tóny*. Stejné nastavení můžete najít v menu *Profily*. Viz *Přizpůsobit* v části Profily na str. 48.

Pro nastavení telefonu, aby vyzváněl pouze při příchozím hovoru z telefonního čísla, které patří do zvolené skupiny volajících, zvolte *Upozornění na*. Vyhledejte požadovanou skupinu volajících nebo zvolte *Všechny hovory* a vyberte **Označit**.

Zvolte **Volby** > *Uložit* pro uložení nastavení nebo *Zrušit* pro ponechání nastavení beze změn.

Zvolíte-li nejvyšší hlasitost vyzváněcího tónu, vyzváněcí tón dosáhne nejvyšší hlasitosti po několika sekundách.

Displej

Zvolte **Menu** > *Nastavení* > *Displej* a vyberte z dostupných možností.

Tapeta — přidá obrázek na pozadí displeje v pohotovostním režimu

Aktivní pohot. režim — pro zapnutí a vypnutí aktivního pohotovostního režimu a organizování nebo přizpůsobení aktivního pohotovostního režimu.

Barva písma v p. rež. — výběr barvy textů v pohotovostním režimu

Ikony navig. klávesy — zobrazení ikon aktuálních klávesových zkratek navigační klávesy v pohotovostním režimu, je-li vypnut aktivní pohotovostní režim

Animace krytu — nastavení telefonu, aby při otevření a zavření telefonu zobrazil animaci a přehrál zvuk podle použitého motivu

Spořič displeje > *Zapnuto* — nastavení telefonu, aby zobrazil spořič displeje. Pro stažení dalších spořičů displeje zvolte *Stahování grafiky*. Chcete-li nastavit prodlevu, po které se aktivuje spořič displeje, zvolte *Prodleva*.

Spořič — úspora energie baterie. Není-li po určitou dobu používána žádná funkce telefonu, zobrazí se datum a digitální hodiny.

Velikost písma — nastavení velikosti písma pro zprávy, kontakty a webové stránky

Logo operátora — nastavení telefonu, aby zobrazoval nebo nezobrazoval logo operátora.

Informace o buňce > *Zapnuto* — zobrazení identity buňky, je-li v síti dostupná

Čas a datum

Chcete-li změnit čas, časové pásmo a datum, zvolte **Menu** > *Nastavení* > *Čas a datum* > *Čas*, *Datum* nebo *Aut. aktual. data/času* (síťová služba).

Při cestování do jiného časového pásma zvolte **Menu** > *Nastavení* > *Čas a datum* > *Hodiny* > *Časové pásmo* a aktuální časové pásmo. Zadejte časový rozdíl od centrálního Greenwichského času (GMT) nebo UTC (Universal Time Coordinated). Čas a datum jsou nastaveny podle časového pásma a umožňují zobrazování správných časů odesílání a přijímání textových a multimediálních zpráv v telefonu. Například GMT -5 představuje časové pásmo pro New York (USA), 5 hodin západně od Greenwiche/Londýna (UK).

Mé klávesové zkratky

Prostřednictvím osobních klávesových zkratek máte rychlý přístup k často používaným funkcím telefonu.

Levá výběrová klávesa

Chcete-li zvolit funkci ze seznamu, zvolte **Menu** > *Nastavení* > *Osobní kláv. zkr.* > *Levá výběrová kláv.*.

Má-li levá výběrová klávesa v pohotovostním režimu funkci **Jdi na**, zvolte **Jdi na** > **Volby** a vyberte z následujících možností:

Zvolit volby — přidání nebo odebrání funkce do / ze seznamu klávesových zkratek.

Organizovat — změna uspořádání funkcí v seznamu osobních klávesových zkratek.

Pravá výběrová klávesa

Chcete-li zvolit funkci ze seznamu, zvolte **Menu** > *Nastavení* > *Osobní kláv. zkr.* > *Pravá výběrová kláv.*.

Navigační klávesa

Chcete-li k navigační klávese vybrat jiné funkce telefonu z předem nadefinovaného seznamu, zvolte **Menu** > *Nastavení* > *Osobní kláv. zkr.* > *Navigační klávesa*.

Hlasové příkazy

Vyslovením hlasového příkazu můžete volat kontakty nebo aktivovat funkce telefonu. Hlasové příkazy jsou závislé na jazyce. Informace o nastavení jazyka, viz *Jazyk rozpoznávání* v části Telefon na straně 57.

Chcete-li zvolit funkce telefonu pro aktivaci hlasovými příkazy, zvolte **Menu** > *Nastavení* > *Osobní kláv. zkr.* > *Hlasové příkazy* a složku. Vyberte funkci. indikuje, že je aktivován hlasový příkaz. Chcete-li přidat hlasový příkaz, zvolte **Přidat**. Pro přehrání hlasového příkazu zvolte **Přehrát**. Informace o použití hlasových příkazů, viz Pokročilá hlasová volba na straně 21.

Chcete-li spravovat hlasové příkazy, zvolte funkci telefonu a vyberte z těchto voleb:

Upravit nebo *Odstranit* — změna nebo deaktivování hlasového příkazu zvolené funkce

Přidat vše nebo *Odstranit vše* — aktivování nebo deaktivování hlasového příkazu pro všechny funkce v seznamu hlasových příkazů

Připojení

Telefon můžete připojit ke kompatibilnímu přístroji bezdrátovou technologií Bluetooth, přes IČ port nebo datovým kabelem USB. Můžete rovněž definovat nastavení pro připojení EGPRS.

Bezdrátová technologie Bluetooth

Tento přístroj splňuje požadavky specifikace Bluetooth 2.0 + EDR a podporuje následující profily: generic access, network access, generic object exchange, hands-free, headset, object push, file transfer, dial-up networking, SIM access a serial port. Pro zajištění vzájemného provozu mezi ostatními přístroji podporujícími technologii Bluetooth používejte schválená příslušenství Nokia pro tento model. Informujte se u výrobce jiných zařízení, zda je jejich přístroj kompatibilní s tímto přístrojem.

V některých místech může být použití technologie Bluetooth omezeno. Informujte se u místních orgánů nebo provozovatele služeb.

Funkce používající technologii Bluetooth nebo umožňující spuštění podobných funkcí na pozadí v průběhu používání jiných funkcí urychluje vybíjení baterie a snižuje její životnost.

Technologie Bluetooth umožňuje připojení telefonu ke kompatibilnímu Bluetooth přístroji v dosahu 10 metrů. Protože přístroje používající technologii Bluetooth spolu komunikují prostřednictvím rádiových vln, telefon a druhý přístroj nemusí být v přímé viditelnosti. Připojení však může být rušeno překážkami (například stěnami) nebo jinými elektronickými přístroji.

Nastavení Bluetooth spojení

Zvolte **Menu** > *Nastavení* > *Připojení* > *Bluetooth* a poté vyberte z těchto možností:

Bluetooth > *Zapnuto* nebo *Vypnuto* — zapnutí nebo vypnutí funkce Bluetooth. indikuje aktivní Bluetooth.

Hledat audio přísluš. — hledání kompatibilních Bluetooth audio přístrojů. Vyberte přístroj, který chcete připojit k telefonu.

Spárované přístroje — vyhledání všech Bluetooth přístrojů v dosahu. Zvolením **Nové** zobrazíte všechny Bluetooth přístroje v dosahu. Vyberte přístroj a zvolte **Páruj**. Zadejte heslo pro spárování Bluetooth přístroje (až 16 znaků) s telefonem. Toto heslo musíte zadat pouze při prvním připojení přístroje. Telefon se připojí k přístroji a můžete zahájit datový přenos.

Bezdrátové připojení Bluetooth

Zvolte **Menu** > *Nastavení* > *Připojení* > *Bluetooth*. Pro kontrolu aktuálně aktivního Bluetooth spojení zvolte *Aktivní zařízení*. Pro zobrazení seznamu Bluetooth zařízení, která jsou autentifikovaná s telefonem, zvolte *Spárované přístroje*.

Nastavení Bluetooth

Chcete-li definovat, jak je telefon zobrazen ostatním přístrojům Bluetooth, zvolte **Menu** > *Nastavení* > *Připojení* > *Bluetooth* > *Viditelnost mého tel.* nebo *Název mého telefonu*.

Chcete-li zajistit vyšší zabezpečení, vypněte funkci Bluetooth nebo nastavte *Viditelnost mého tel.* na *Skrytý*. Vždy povolte Bluetooth komunikaci pouze s osobami, kterým důvěřujete.

Infračervený

Telefon můžete nastavit pro odesílání a přijímání dat přes IČ port do nebo z telefonu či datového zařízení kompatibilního s IRDA.

Nemiřte infračerveným (IČ) paprskem do očí a dbejte, aby se infrazářiče vzájemně nerušily. Infračervené přístroje jsou laserové produkty 1. třídy.

Při odesílání a přijímání dat zajistěte, aby IČ porty zdrojového a cílového zařízení směřovaly na sebe a aby mezi nimi nebyla žádná překážka.

Chcete-li aktivovat nebo deaktivovat IČ port svého telefonu, zvolte **Menu** > *Nastavení* > *Připojení* > *Infračervený*.

Nedojde-li k zahájení přenosu dat během 2 minut po aktivaci IČ portu, je propojení zrušeno a musí být znovu navázáno.

Indikátor IČ propojení

Je-li indikátor zobrazen nepřerušovaně, je IČ propojení aktivní a telefon je připraven pro odesílání nebo přijímání dat přes IČ port.

Pokud indikátor bliká, pokouší se telefon o navázání propojení s druhým zařízením nebo bylo propojení přerušeno.

Paketová data

Technologie GPRS (General Packet Radio Service) je síťová služba, která umožňuje použití mobilních telefonů pro odesílání a přijímání dat v síti používající protokol IP (Internet Protocol).

Chcete-li definovat způsob, jak používat služby, zvolte **Menu** > *Nastavení* > *Připojení* > *Datové pakety* > *Spoj. pro dat. pakety* a vyberte z následujících možností:

Podle potřeby — nastavení připojení paketovými daty pro aktivaci, pokud jej aplikace potřebuje. Připojení bude ukončeno spolu s ukončením aplikace.

Vždy online — nastavení telefonu, aby se po zapnutí automaticky připojil k síti paketových dat

Nastavení modemu

Telefon můžete připojit prostřednictvím bezdrátové technologie Bluetooth nebo datovým kabelem USB s kompatibilním PC a použít jej jako modem pro GPRS spojení z PC.

Chcete-li definovat nastavení pro připojení GPRS z počítače, zvolte **Menu** > *Nastavení* > *Připojení* > *Datové pakety* > *Nastav. datov. paketů* > *Aktivní přístup. bod* a aktivujte přístupový bod, který chcete použít. Zvolte *Uprav. akt. příst. bod* > *Příst. bod dat. paketů*, zadejte název pro změnu nastavení přístupového bodu a zvolte **OK**. Zvolte *Příst. bod dat. paketů*, zadejte název přístupového bodu (APN) pro sestavení spojení k síti a zvolte **OK**.

Službu telefonického připojení sítě přes EGPRS na PC můžete nastavit rovněž pomocí softwaru Nokia Modem Options. Viz Nokia PC Suite na straně 93. Pokud máte nastavení v PC i v telefonu, bude použito nastavení z PC.

Datový přenos

Synchronizujte kalendář, data kontaktů a poznámky s jiným kompatibilním přístrojem (například mobilním telefonem), kompatibilním PC nebo vzdáleným internetovým serverem (síťová služba).

Váš telefon umožňuje datový přenos s kompatibilním PC nebo jiným kompatibilním přístrojem, pokud v telefonu není vložena SIM karta.

Seznam kontaktů přenosu

Chcete-li kopírovat nebo synchronizovat data ze svého telefonu, musí být v seznamu kontaktů přenosu uveden název přístroje a odpovídající nastavení. Pokud přijmete data z jiného přístroje (například kompatibilního mobilního telefonu), odpovídající kontakt přenosu je automaticky přidán do seznamu. Jsou použita data z druhého přístroje. *Synchr. se server.* a *Synchronizace s PC* jsou původní položky v seznamu.

Chcete-li přidat nový kontakt přenosu do seznamu (například nový mobilní telefon), zvolte **Menu** > *Nastavení* > *Připojení* > *Přenos dat* > **Volby** > *Přidat kont. přenosu* > *Synchronizace telefonu* nebo *Kopírování telefonu* a uložte nastavení podle typu přenosu.

Chcete-li upravit nastavení pro kopírování nebo synchronizaci, vyberte kontakt v seznamu kontaktů přenosu a zvolte **Volby** > *Upravit*.

Chcete-li odstranit kontakt přenosu, vyberte jej v seznamu a zvolte **Volby** > *Odstranit*.

Přenos dat s kompatibilním přístrojem

Pro synchronizaci je použita bezdrátová technologie Bluetooth nebo připojení kabelem. Druhý přístroj musí být aktivován pro příjem dat.

Chcete-li zahájit datový přenos, zvolte **Menu** > *Nastavení* > *Připojení* > *Přenos dat* a kontakt přenosu ze seznamu, jiný než *Synchr. se server.* nebo *Synchronizace s PC*. Podle nastavení budou zvolená data zkopírována nebo synchronizována.

Synchronizování z kompatibilního PC

Chcete-li synchronizovat data z kalendáře, poznámky a kontakty, nainstalujte software Nokia PC Suite pro váš telefon na PC. Pro synchronizaci použijte bezdrátovou technologii Bluetooth nebo datový kabel USB a zahajte synchronizaci z PC.

Synchronizace ze serveru

Chcete-li použít vzdálený internetový server, objednejte si službu synchronizace. Podrobnější informace a nastavení potřebná pro tuto službu získáte od provozovatele služby. Nastavení můžete obdržet v konfigurační zprávě. Viz Služba konfigurace nastavení na straně 10 a Konfigurace na straně 58.

Chcete-li spustit synchronizaci z telefonu, zvolte **Menu** > *Nastavení* > *Připojení* > *Přenos dat* > *Synchr. se server*.. V závislosti na nastavení zvolte *Inicializuji synchronizaci* nebo *Inicializuji kopírování*.

První synchronizace nebo synchronizace po jejím předchozím přerušení může trvat až 30 minut.

Datový kabel USB

Datový kabel USB můžete použít pro přenos dat mezi telefonem a kompatibilním PC nebo tiskárnou podporující PictBridge. Datový kabel USB můžete rovněž použít s Nokia PC Suite.

Chcete-li aktivovat telefon pro datový přenos nebo tisk obrázků, připojte datový kabel. Potvrďte dotaz *Připojen datový kabel USB. Zvolte režim.* a vyberte z následujících možností:

Režim Nokia — použití kabelu pro PC Suite

Tisk a média — použití telefonu s tiskárnou kompatibilní s PictBridge nebo s kompatibilním PC

Ukládání dat — připojení PC, které nemá software Nokia, a použití telefonu jako zařízení pro ukládání dat

Chcete-li změnit režim USB, zvolte **Menu** > *Nastavení* > *Připojení* > *Datový kabel USB* > *Režim Nokia*, *Tisk a média* nebo *Ukládání dat*.

Volání

Zvolte **Menu** > *Nastavení* > *Volání* a poté vyberte z těchto možností:

Přesměrování — přesměrování příchozích hovorů (síťová služba). Nemusíte mít možnost přesměrovat svá volání, pokud jsou aktivní některé funkce blokování. Viz *Služba blok. hovorů* v části Zabezpečení na straně 59.

Čistota hlasu > *Aktivní* — zlepšení srozumitelnosti řeči, zejména v hlučeném prostředí

Příjem všemi kláves. > *Zapnuto* — můžete přijmout hovor krátkým stisknutím libovolného tlačítka, kromě vypínače, tlačítka Fotoaparát, levé a pravé výběrové klávesy a tlačítka Konec

Automatická volba > *Zapnuto* — telefon se po neúspěšném navázání hovoru pokusí až 10krát o navázání hovoru

Zrychlená volba > *Zapnuto* — aby bylo možné jména a tel. čísla přiřazená tlačítkům zrychlené volby (**2** až **9**) vytáčet podržením stisknutého odpovídajícího tlačítka

Služba hov. na lince > *Aktivovat* — síť vás bude upozorňovat na nový příchozí hovor i v případě, že již jeden hovor provádíte (síťová služba). Viz Hovor na lince na straně 21.

Informace o volání > *Zapnuto* — telefon bude po každém hovoru krátce zobrazovat přibližnou dobu a cenu posledního hovoru (síťová služba)

Odeslat moji id. volaj. > *Ano* — pro zobrazení vašeho telefonního čísla volané osobě (síťová služba). Chcete-li použít nastavení, které máte dohodnuté s provozovatelem služby, zvolte *Nastavení sítí*.

Linka pro odch. hov. — můžete zvolit linku 1 nebo 2 pro odchozí volání, pokud to podporuje vaše SIM karta (síťová služba)

Ovládání hov. krytem — nastavení telefonu, aby přijal hovory otevřením telefonu a ukončil hovory zavřením telefonu

Telefon

Zvolte **Menu** > *Nastavení* > *Telefon* a poté vyberte z těchto možností:

Jazyková nastavení — pro nastavení jazyka textů zobrazovaných na displeji zvolte *Jazyk telefonu*. *Automaticky* zvolí jazyk podle informací na SIM kartě. Chcete-li použít jazyk USIM karty, zvolte *Jazyk karty SIM*. Pro nastavení jazyka pro hlasové příkazy zvolte *Jazyk rozpoznávání*.

Zabezpeč. klávesnice — nastavení telefonu, aby se při odemykání klávesnice zeptal na bezpečnostní kód. Zadejte bezpečnostní kód a zvolte *Zapnuto*.

Automat. zámek kláv. — pro automatické zamknutí klávesnice po nastavené prodlevě, je-li telefon v pohotovostním režimu a není používána žádná funkce telefonu. Zvolte *Zapnuto* a nastavte čas.

Pozdrav — napište text, který se zobrazí po zapnutí telefonu

Výzva Letadlo > *Zapnuto* — telefon se při každém zapnutí zeptá, zda má být použit profil Letadlo. V profilu Letadlo jsou všechna rádiová spojení vypnuta. Profil Letadlo musí být použit v místech citlivých na rádiové emise.

Aktualizace telefonu — přijmutí aktualizací softwaru telefonu od provozovatele služby (síťová služba). Tato možnost nemusí být dostupná, v závislosti na vašem telefonu. Viz Aktualizace softwaru telefonu na straně 60.

Volba operátora > *Automatická* — telefon bude automaticky volit jednu z dostupných celulárních sítí v oblasti, ve které se nachází. V režimu *Ručně* můžete zvolit síť, která má dohodu o roamingu s vaším provozovatelem služby.

Potvrd. funkce sl. SIM — viz Služby SIM na str. 85

Aktivace nápovědy — nastavení telefonu, aby se zobrazovala nebo nezobrazovala nápověda

Tón při aktivaci > *Zapnuto* — po zapnutí telefonu zazní tón

Příslušenství

Toto menu a následující možnosti jsou zobrazeny jen v případě, že telefon je nebo byl připojen ke kompatibilnímu příslušenství.

Zvolte **Menu** > *Nastavení* > *Příslušenství*. Vyberte příslušenství. V závislosti na něm vyberte z následujících možností:

Standardní profil — zvolení profilu, který chcete automaticky aktivovat při připojení zvoleného příslušenství.

Automatický příjem — nastavení telefonu tak, aby automaticky přijal příchozí hovory po 5 sekundách vyzvánění. Je-li volba *Ohlášení přích. hov.* nastavena na *1 pípnutí* nebo *Vypnuto*, automatické přijmutí je vypnuto.

Osvětlení — nastavení osvětlení na trvale *Zapnuto*. Zvolte *Automaticky* pro nastavení osvětlení, aby bylo rozsvícené ještě 15 sekund po posledním stisknutí některého tlačítka.

Dálnopis > *Použít dálnopis* > *Ano* — chcete-li použít nastavení textového telefonu místo nastavení pro headset nebo smyčku.

Konfigurace

Telefon můžete nakonfigurovat pomocí nastavení, která jsou vyžadována pro správnou funkci některých služeb. Tato nastavení vám může rovněž poslat váš provozovatel služby. Viz Služba konfigurace nastavení na straně 10.

Zvolte **Menu** > *Nastavení* > *Konfig. přenosů* a poté vyberte z těchto možností:

Stand. nastav. konfig. — zobrazení provozovatelů služby uložených v telefonu. Chcete-li uložit nastavení konfigurace provozovatele služby jako standardní, zvolte **Volby** > *Nast. jako standardní*.

Akt. st. nast. vš. aplik. — aktivace standardního nastavení konfigurace pro podporované aplikace.

Preferov. příst. bod — zobrazení uložených přístupových bodů. Vyhledejte přístupový bod a zvolte **Volby** > *Detaily* pro zobrazení názvu provozovatele služby, datového nosiče a přístupového bodu paketových dat nebo vytáčeného čísla GSM volání.

Přip. k podp. serveru — stažení nastavení konfigurace od provozovatele služby.

Nastav. správce zaříz. — povolí nebo zakáže telefonu přijímání aktualizací softwaru telefonu. Tato možnost nemusí být dostupná, v závislosti na vašem telefonu. Viz Aktualizace softwaru telefonu na straně 60.

Osobní nast. konfig. — ruční přidání nových osobních účtů pro různé služby, jejich aktivace nebo odstranění. Chcete-li přidat nový osobní účet a dosud jste žádný nepřidali, zvolte **Přidat**; jinak zvolte **Volby** > *Přidat nové*. Vyberte typ služby a zvolte a zadejte požadované parametry. Parametry se liší v závislosti na zvoleném typu služby. Chcete-li odstranit nebo aktivovat osobní účet, vyberte jej a zvolte **Volby** > *Odstranit* nebo *Aktivovat*.

Zabezpečení

I když jsou zapnuty některé bezpečnostní funkce omezující hovory (například blokování hovorů, uzavřená skupina a volba povolených čísel), mohou být uskutečnitelná volání na oficiální číslo tísňové linky naprogramované ve vašem přístroji.

Zvolte **Menu** > *Nastavení* > *Zabezpečení* a poté vyberte z těchto možností:

Požadav. na PIN kód a *Požad. na kód UPIN* — nastavení telefonu, aby vyžadoval PIN nebo UPIN kód při každém zapnutí telefonu. Některé SIM karty neumožňují vypnout požadavek na kód.

Požadav. na PIN2 kód — zvolení, zda je vyžadován PIN2 kód při používání specifických funkcí telefonu, které jsou chráněné kódem PIN2. Některé SIM karty neumožňují vypnout požadavek na kód.

Služba blok. hovorů — omezení příchozích a odchozích hovorů (síťová služba). Je vyžadováno heslo pro blokování.

Povolená čísla — omezení odchozích hovorů na zvolená telefonní čísla, je-li tato funkce podporována SIM kartou. Je-li zapnuta volba povolených čísel, není možné použít GPRS připojení, kromě odesílání textových zpráv přes GPRS připojení. V takovém případě musí být telefonní číslo příjemce a číslo střediska zpráv obsaženo v seznamu povolených čísel.

Uzavřená skupina — definování skupiny osob, kterým můžete volat a které mohou volat vám (síťová služba)

Úroveň zabezpečení > *Telefon* — telefon vás vyzve k zadání bezpečnostního kódu při každém vložení nové SIM karty do telefonu. Zvolíte-li *Paměť*, telefon se zeptá na bezpečnostní kód v případě, že je zvolena paměť SIM karty a chcete změnit používanou paměť.

Přístupové kódy — pro změnu bezpečnostního kódu, PIN kódu, UPIN kódu, PIN2 kódu nebo hesla pro blokování.

Používaný kód — zvolení, zda má být aktivní PIN nebo UPIN kód

Potvrzení autorizace nebo *Uživatelská potvrzení* — zobrazení seznamu autorizačních nebo uživatelských certifikátů stažených do telefonu. Viz Certifikáty na straně 91.

Nast. modulu zabezp. — pro zobrazení *Detaily mod. zabezp.*, aktivování *Pož. na PIN modulu* nebo změnu PIN modulu a PIN podpisu. Viz rovněž Přístupové kódy na straně 9.

Aktualizace softwaru telefonu

Váš provozovatel služby může do vašeho přístroje bezdrátově zaslat aktualizace softwaru telefonu (síťová služba). Tato možnost nemusí být dostupná, v závislosti na vašem telefonu.

Upozornění: Instalujete-li aktualizaci softwaru, nemůžete používat přístroj ani k tísňovým voláním, dokud není aktualizace dokončena a přístroj není restartován. Před povolením aktualizace softwaru nezapomeňte zálohovat všechna data.

Nastavení

Chcete-li povolit nebo zakázat aktualizace softwaru telefonu, zvolte **Menu** > *Nastavení* > *Konfig. přenosů* > *Nastav. správce zaříz.* > *Akt. SW od posk. služ.* a vyberte z následujících možností:

Vždy povolit — všechna stažení softwaru a jejich aktualizace budou provedeny automaticky

Vždy odmítnout — odmítne všechny aktualizace

Nejprve potvrdit — stažení softwaru a jejich aktualizace proběhnou až po vašem povolení (výchozí nastavení)

Požadavek na aktualizaci softwaru

Zvolením **Menu** > *Nastavení* > *Telefon* > *Aktualizace telefonu* si vyžádáte dostupné aktualizace softwaru pro váš telefon od provozovatele služby. Zvolte *Inf. o současn. softw.* pro zobrazení aktuální verze softwaru a ověření, zda je potřeba provedení aktualizace. Zvolte *Stáhnout softw. telef.* pro stažení a nainstalování aktualizace softwaru telefonu. Postupujte podle pokynů na displeji.

Instalace aktualizace softwaru

Zvolte *Nainstal. aktualiz. SW* pro zahájení instalace, pokud byla po stažení softwaru instalace zrušena.

Aktualizace softwaru může trvat několik minut. Jsou-li s instalací problémy, kontaktujte provozovatele služby.

Obnovení standardního nastavení

Pokud chcete obnovit původní hodnoty některých nastavení menu, zvolte **Menu** > *Nastavení* > *Obn. stand. nast.*. Zadejte bezpečnostní kód. Jména a telefonní čísla uložená v seznamu *Kontakty* nejsou odstraněna.

10. Menu operátora

Toto menu představuje portál, přes který máte přístup ke službám poskytovaným operátorem sítě. Název a ikona závisí na operátorovi. Podrobnější informace získáte od operátora sítě. Operátor může toto menu aktualizovat zprávou služby. Další informace, viz Přijaté služby na straně 89.

11. Galerie



V tomto menu můžete spravovat obrázky, videoklipy, hudební soubory, témata, grafiky, tóny, nahrávky a přijaté soubory. Soubory jsou uloženy v paměti telefonu nebo na vložené microSD kartě a mohou být uspořádány do složek.

Telefon podporuje používání aktivačních klíčů, které chrání získaný obsah. Před získáním jakéhokoli obsahu se informujte o aktivačním klíči a podmínkách doručení. Získání určitého obsahu může být zpoplatněno.

Ochrana autorských práv může znemožnit kopírování, upravování, přenášení nebo přeposílání některých obrázků, hudby (včetně vyzváněcích tónů) a dalšího obsahu.

Pro zobrazení seznamu složek zvolte **Menu** > *Galerie*.

Chcete-li vidět dostupné možnosti složky, vyberte složku a zvolte **Volby**.

Chcete-li zobrazit seznam souborů ve složce, vyberte složku a zvolte **Otevřít**.

Chcete-li vidět dostupné možnosti souboru, vyberte soubor a zvolte **Volby**.

Chcete-li při přesouvání souboru zobrazit složky na paměťové kartě, vyberte paměťovou kartu a stiskněte navigační tlačítko vpravo.

Tisk obrázků

XpressPrint

Váš přístroj podporuje Nokia XPressPrint. Chcete-li jej připojit ke kompatibilní tiskárně, použijte datový kabel nebo odešlete obrázek přes Bluetooth na tiskárnu podporující technologii Bluetooth. Viz Připojení na straně 51.

Můžete tisknout obrázky ve formátu jpg. Obrázky pořízené fotoaparátem jsou automaticky ukládány ve formátu jpg.

Vyberte obrázek, který chcete tisknout, a zvolte **Volby** > *Tisk*.

Paměťová karta

Ukládejte všechny paměťové karty mimo dosah malých dětí.

Paměťové microSD karty můžete používat pro ukládání multimediálních souborů, např. videoklipů, hudebních skladeb a zvukových souborů, fotografií a dat zpráv.

Některé složky v menu *Galerie* s obsahem, který používá telefon (například Motivy), mohou být uloženy na paměťové kartě.

Informace o vložení a vyjmutí paměťové microSD karty najdete v části Vložení microSD karty na str. 12 a Vyjmutí microSD karty na str. 13.

Formátování paměťové karty

Je-li paměťová karta formátována, všechna data na kartě jsou trvale odstraněna. Některé paměťové karty jsou dodány již předem formátované a jiné vyžadují formátování. Informujte se u prodejce, zda musíte kartu před použitím formátovat.

Chcete-li formátovat paměťovou kartu, zvolte **Menu** >*Galerie* nebo *Aplikace*, složku paměťové karty a **Volby** > *Formát. pam. kartu* > **Ano**.

Po dokončení formátování zadejte název paměťové karty.

Zamknutí paměťové karty

Chcete-li nastavit heslo pro zámek paměťové karty, který vám pomůže zabránit jejímu neoprávněnému použití, zvolte **Volby** > *Nastavit heslo*. Heslo může být až osm znaků dlouhé.

Heslo je uloženo v telefonu a nemusíte jej znovu zadávat, pokud používáte kartu ve stejném telefonu. Chcete-li použít paměťovou kartu v jiném telefonu, budete požádáni o heslo. Pro odstranění hesla zvolte **Volby** > *Odstranit heslo*.

Kontrola využití paměti

Chcete-li ověřit využití paměti různými skupinami dat a volné místo v paměti pro instalování nových aplikací a softwaru na paměťovou kartu, zvolte **Volby** > *Detaily*.

12. Média

Při fotografování nebo nahrávání videoklipů dodržujte všechny zákony a respektujte místní zvyklosti i soukromí a zákonná práva ostatních.

Fotoaparát a video

Vestavěným fotoaparátem můžete fotografovat nebo snímat videoklipy.

Fotografování

Chcete-li aktivovat funkci pořizování statické fotografie, stiskněte v pohotovostním režimu tlačítko Fotoaparát (1); je-li zapnuta funkce nahrávání videa, stiskněte navigační tlačítko vlevo či vpravo.

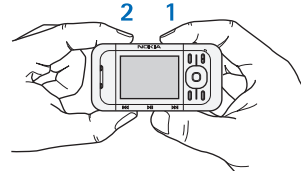

Chcete-li fotografovat snímek na šířku, držte telefon ve vodorovné poloze. Pro změnu zoomu v režimu fotoaparátu použijte tlačítka nastavení hlasitosti (2).

Pro vyfotografování snímku zvolte **Zabrat** nebo stiskněte tlačítko Fotoaparát. Telefon ukládá fotografie na paměťovou kartu.

Zvolte **Volby** pro nastavení *Zapnout noční režim*, jsou-li špatné světelné podmínky, *Zapnout samospoušť* pro aktivaci samospouště nebo *Zap. sekvenci obr.* pro fotografování snímků v sekvenci. Při nastavené největší velikosti obrázku jsou vyfotografovány tři snímky v sekvenci, při jiných velikostech je vyfotografováno pět snímků.

Zvolte **Volby** > *Nastavení* >*Doba náhledu obr.* a čas zobrazování obrázku na displeji. Při zobrazování náhledu zvolte **Zpět** pro vyfotografování jiného snímku, nebo **Odeslat** pro odeslání fotografie v multimediální zprávě.

Tento přístroj podporuje snímání v rozlišení 1024 x 1280 pixelů. Rozlišení obrázků v těchto materiálech může vypadat jinak.

Nahrávání videoklipu

Chcete-li aktivovat funkci nahrávání videa, v pohotovostním režimu podržte stisknuté tlačítko Fotoaparát; je-li zapnuta funkce statické fotografie, stiskněte navigační tlačítko vlevo či vpravo. Chcete-li zahájit nahrávání videa, zvolte **Nahrát**. Chcete-li nahrávání přerušit, zvolte **Pozastav.**, abyste obnovili nahrávání stiskněte **Pokračov.** a pro ukončení nahrávání zvolte **Stop**. Telefon ukládá videoklipy na paměťovou kartu.

Možnosti fotoaparátu a videa

Chcete-li pro fotoaparát použít filtr, zvolte **Volby** > *Efekty* > *Nepravé barvy*, *Odstíny šedé*, *Hnědá*, *Negativ* nebo *Solarizace*.

Chcete-li změnit nastavení pro fotografování a nahrávání videoklipů, zvolte **Volby** > *Nastavení*.

Přehrávač médií

V přehrávači médií můžete zobrazit, přehrát a stahovat soubory, například obrázky, zvuky, videa a animace. Můžete rovněž zobrazit kompatibilní streamovaná videa ze síťového serveru (síťová služba).

Zvolte **Menu** > *Média* > *Přehráv. médií* > *Otevřít Galerii*, *Záložky*, *Jdi na adresu* nebo *Stahování médií* pro zvolení nebo stažení médií.

Zvolte **Menu** > *Média* > *Přehráv. médií* > *Interval FF/Rew* pro nastavení šířky kroku pro rychlé přetočení vpřed a vzad.

Konfigurace pro službu streamování

Od provozovatele služby můžete přijmout nastavení streamování v podobě konfigurační zprávy. Viz Služba konfigurace nastavení na straně 10. Nastavení můžete rovněž zadat ručně. Viz Konfigurace na straně 58. Nastavení aktivujte takto:

1. Zvolte **Menu** > *Média* > *Přehráv. médií* > *Nastav. streamování* > *Konfigurace přenosů*.
2. Zvolte provozovatele služeb *Standardní* nebo *Osobní konfigurace* pro streamování.
3. Zvolte *Účet* a vyberte účet služby streamování obsažený v aktivním nastavení konfigurace.

Přehrávač hudby

Telefon obsahuje přehrávač hudby pro poslech hudebních skladeb nebo jiných MP3 či AAC souborů, které jste stáhli z webu nebo přenesli do telefonu prostřednictvím aplikace Nokia Audio Manager. Ta je součástí Nokia PC Suite. Viz Nokia PC Suite na straně 93.

Ochrana autorských práv může znemožnit kopírování, upravování, přenášení nebo přeposílání některých obrázků, hudby (včetně vyzváněcích tónů) a dalšího obsahu.

Hudební soubory uložené ve složce hudby v paměti telefonu nebo na paměťové kartě budou po spuštění telefonu automaticky detekovány a přidány do hudební knihovny.

Chcete-li otevřít přehrávač hudby, zvolte **Menu** > *Média* > *Přehrávač hudby*.

Přehrávání hudebních skladeb

Upozornění: Poslouchejte hudbu o přiměřené hlasitosti. Trvalé působení nadměrného hluku může poškodit váš sluch.

Hudební přehrávač ovládejte klávesami hudebního přehrávače v telefonu nebo navigační klávesou, je-li otevřeno menu hudebního přehrávače.

Pro zahájení přehrávání stiskněte ▶II.

Chcete-li nastavit hlasitost, použijte tlačítka pro ovládání hlasitosti na boku telefonu.

Pro přerušení přehrávání stiskněte ▶II.

Chcete-li přetočit aktuálně přehrávanou skladbu zpět, podržte stisknuté tlačítko |◀◀. Chcete-li se rychle posunout v aktuální skladbě vpřed, podržte stisknuté tlačítko ▶▶|. Uvolněte tlačítko v místě, kde chcete pokračovat v přehrávání hudby.

Stisknutím ▶▶| přeskočíte na následující skladbu. Stisknutím |◀◀ přeskočíte na začátek předchozí skladby.

Chcete-li zavřít menu hudebního přehrávače a pokračovat v přehrávání hudby na pozadí, stiskněte tlačítko Konec.

Hudební přehrávač ukončíte podržením stisknutého tlačítka Konec.

Možnosti hudebního přehrávače

V menu *Přehrávač hudby* vyberte z následujících možností:

Seznam stop — zobrazí všechny skladby aktivního seznamu skladeb a přehraje požadovanou skladbu. Chcete-li přehrávat skladbu, vyberte požadovanou a stiskněte **Přehrát**.

Hudební knihovna — Zobrazí všechny dostupné skladby seřazené podle kritéria: *Interpreti*, *Alba*, *Žánry*, *Skladatelé* nebo *Seznamy skladeb*. Pro obnovení seznamů zvolte *Aktualizov. knihovnu*. Seznamy skladeb generované aplikací Nokia Music Manager najdete v menu *Seznamy skladeb* > *Můj sezn. skladeb*.

Volby přehrávání — Zvolte *V náhodném pořadí* pro přehrání skladeb ze seznamu skladeb v náhodném pořadí. Zvolte *Opakovat* pro opakované přehrávání aktuální skladby nebo celého seznamu skladeb.

Ekvalizér médií — vyberte nebo definujte nastavení ekvalizéru

Přidat k oblíbeným — přidáte aktuální skladbu do seznamu oblíbených skladeb

Hrát s Bluetooth — připojení a přehrání skladeb v audio příslušenství pomocí technologie Bluetooth

Použít tón — použití aktuálně přehrávané skladby například jako vyzváněcího tónu. Dostupnost tohoto menu je závislá na telefonu.

Odeslat — odeslání aktuální skladby v multimediální zprávě nebo pomocí technologie Bluetooth

Webová stránka — otevření webové stránky přiřazené k aktuálně přehrávané skladbě

Stažení hudby — připojení k webové službě

Stav paměti — zobrazení velikosti volné a zaplněné paměti

Rádio

Příjem FM rádia je závislý na anténě, která je jiná než anténa bezdrátového přístroje. Aby FM rádio správně fungovalo, musí být k přístroji připojen kompatibilní headset nebo příslušenství.

Upozornění: Poslouchejte hudbu o přiměřené hlasitosti. Trvalé působení nadměrného hluku může poškodit váš sluch. Je-li používán reproduktor, nedržte přístroj u ucha, protože hlasitost může být velmi vysoká.

Zvolte **Menu** > *Média* > *Rádio*.

Chcete-li použít grafické klávesy ▲, ▼, ◀◀ nebo ▶▶ na displeji, procházejte stisknutím doleva či doprava k požadované klávese a zvolte ji.

Uložení frekvence rozhlasové stanice

1. Chcete-li zahájit vyhledávání, podržte stisknuté tlačítko ◀◀ nebo ▶▶. Chcete-li změnit frekvenci stanice v kroku 0,05 MHz, stiskněte krátce ◀◀ nebo ▶▶.
2. Chcete-li uložit frekvenci do paměti 1 až 9, podržte stisknuté odpovídající tlačítko. Chcete-li uložit stanici do paměti 10 až 20, stiskněte krátce **1** nebo **2** a poté podržte stisknuté požadované tlačítko **0** až **9**.
3. Zadejte název rozhlasové stanice.

Poslech rádia

Zvolte **Menu** > *Média* > *Rádio*. Pro vyhledání požadované frekvence zvolte ▲ nebo ▼, nebo stiskněte tlačítko na headsetu. Chcete-li zvolit rozhlasovou stanici, krátce stiskněte odpovídající tlačítko číslice. Hlasitost nastavíte stisknutím tlačítka hlasitosti.

Vyberte z těchto voleb:

Vypnout — vypnutí rádia

Uložit stanici — uložení nové stanice (zobrazeno, je-li detekována nová stanice)

Reproduktor nebo *Headset* — poslech rádia reproduktorem nebo headsetem

Mono výstup nebo *Stereo výstup* — pro poslech rádia v mono nebo stereo režimu

Stanice — zvolte seznam uložených stanic. Chcete-li odstranit nebo přejmenovat stanici, vyberte požadovanou a zvolte **Volby** > *Odstranit stanici* nebo *Přejmenovat*. Zvolte *ID vizuální služby* pro zadání identifikátoru služby dodaného provozovatelem služby vizuálního rádia (síťová služba)

Vyhled. všechny stan. — vyhledávání nových rozhlasových stanic

Zvolit frekvenci — zadejte frekvenci požadované rozhlasové stanice

Adresář stanic — otevření webové stránky se seznamem rozhlasových stanic

Povolit viz. službu > *Automaticky* — nastavení, zda se *Visual Radio* (síťová služba) spustí automaticky po zapnutí rádia. Některé rozhlasové stanice mohou posílat textové nebo grafické informace, které můžete zobrazit pomocí aplikace Visual Radio. Chcete-li ověřit dostupnost a ceny, informujte se u provozovatele služeb.

Pokud aplikace používající paketová data nebo HSCSD spojení odesílají nebo přijímají data, může docházet k interferenci s rádiem.

Hlasový záznamník

Můžete nahrávat části rozhovorů, zvuky nebo aktivní hovor a tyto nahrávky ukládat do *Galerie*. To je užitečné pro zaznamenání jména a tel. čísla, které si chcete poznamenat později.

Záznamník není možné použít, je-li aktivní datové volání nebo GPRS spojení.

Nahrávání zvuku

1. Zvolte **Menu** > *Média* > *Záznamník*.

   Chcete-li použít grafické klávesy , nebo na displeji, procházejte stisknutím doleva či doprava k požadované klávese a zvolte ji.

2. Chcete-li zahájit nahrávání, zvolte . Chcete-li zahájit nahrávání v průběhu hovoru, zvolte **Volby** > *Nahrávat*. Při nahrávání telefonického hovoru uslyší všichni účastníci hovoru slabý tón. Při nahrávání hovoru držte telefon v normální poloze u ucha. Chcete-li přerušit nahrávání, zvolte .
3. Chcete-li ukončit nahrávání, zvolte . Nahrávky jsou uloženy v menu *Galerie* > *Nahrávky*.

   Chcete-li si poslechnout poslední nahrávku, zvolte **Volby** > *Přehrát posl. záznam*.

   Pro odeslání poslední nahrávky zvolte **Volby** > *Odeslat posl. záznam*.

   Chcete-li zobrazit seznam nahrávek v menu *Galerie*, zvolte **Volby** > *Seznam nahrávek* > *Nahrávky*.

Ekvalizér

Můžete nastavit kvalitu zvuku při používání hudebního přehrávače zvýrazňováním nebo utlumováním některých frekvenčních pásem.

Zvolte **Menu** > *Média* > *Ekvalizér*.

Chcete-li aktivovat soubor, vyberte jeden ze souborů ekvalizéru a stiskněte **Aktivuj**.

Chcete-li zobrazit, upravit nebo přejmenovat zvolený soubor, stiskněte **Volby** > *Zobrazit*, *Upravit* nebo *Přejmenovat*. Není možné upravit nebo přejmenovat všechny soubory.

Rozšíření sterea

Rozšiřující stereo efekt zlepšuje kvalitu výstupu zvuku ve stereo příslušenství. Chcete-li změnit nastavení, zvolte **Menu** > *Média* > *Rozšíření sterea*.

13. Push to talk



Je-li k dispozici, zvolte **Menu** > *Push to talk*.

Push to talk (PTT) over cellular je obousměrná rádiová služba dostupná přes celulární síť GPRS (síťová služba).

Push to talk můžete použít pro konverzování s jednou osobou nebo se skupinou osob (tzv. kanál) vlastnících kompatibilní přístroje. I když jste připojeni ke službě PTT, můžete používat ostatní funkce telefonu.

Chcete-li ověřit dostupnost a ceny či objednat službu, kontaktujte operátora sítě. Roamingové služby mohou být omezenější než normální hovory.

Než můžete používat službu PTT, musíte nadefinovat požadovaná nastavení služby PTT. Viz Nastavení PTT na straně 77 a Nastavení konfigurace na straně 78.

Kanály PTT

Kanál PTT tvoří skupina osob (například kamarádi nebo pracovní skupina), kteří se připojili ke kanálu poté, co jste je do něj pozvali. Voláte-li do kanálu, pak všichni členové přihlášení do kanálu slyší toto volání současně.

Existují tři různé typy kanálů PTT:

Veřejný kanál — každý člen kanálu může pozvat další osoby,

Soukromý kanál — mohou se připojit pouze osoby, které obdrží pozvánku od tvůrce kanálu,

Poskytovaný kanál — trvalý kanál vytvořený provozovatelem služby.

Stav každého kanálu můžete nastavit na *Aktivní* nebo *Neaktivní*.

Počet aktivních kanálů a počet členů v kanálu je omezen. Podrobnosti získáte od provozovatele služby.

Vytvoření kanálu

Chcete-li přidat kanál, zvolte **Menu** > *Push to talk* > *Přidat kanál* a upravte nastavení v polích formuláře:

Název kanálu: — zadejte název nového kanálu

Stav vysílacího kanálu: — Zvolte *Aktivní* pro zapnutí kanálu nebo *Neaktivní* pro vypnutí kanálu

Přezdívka v kanálu: — Zadejte svou přezdívku, která bude zobrazena v novém kanálu

Zabezpečení kanálu: > *Veřejný kanál* nebo *Soukromý kanál*

Obrázek: — Zvolte **Změna** a obrázek z menu *Galerie* nebo *Standard. grafika* pro nastavení grafiky pro nový kanál

Chcete-li poslat pozvánku do kanálu, stiskněte po výzvě k poslání pozvánky **Ano**. Příjemce pozvánky je po jejím potvrzení přidán do seznamu členů kanálu. Chcete-li poslat další pozvánky, zvolte **Menu** > *Push to talk* > *Seznam kanálů*, kanál a **Volby** > *Odeslat pozvání*. Pro odeslání pozvánky použijte textové zprávy nebo IČ port.

Chcete-li přidat poskytnutý kanál, zvolte **Menu** > *Push to talk* > *Přidat kanál* > **Volby** > *Upravit adresu ručně*. Zadejte *Adresa kanálu:* poskytnutou od provozovatele služby.

Přijmutí pozvánky

1. Pokud přijmete pozvánku do kanálu v textové zprávě, zobrazí se *Přijata pozvánka do kanálu:*.
2. Chcete-li zobrazit přezdívku osoby, která vám pozvánku poslala, a adresu kanálu, pokud se nejedná o soukromý kanál, stiskněte **Ukázat**.
3. Pro přidání kanálu do telefonu zvolte **Uložit**.
4. Chcete-li nastavit stav kanálu, zvolte *Aktivní* nebo *Neaktivní*.

Chcete-li odmítnout pozvánku, zvolte **Odejít** > **Ano**, nebo zvolte **Ukázat** > **Vyřadit** > **Ano**.

Zapnutí a vypnutí PTT

Chcete-li se připojit ke službě PTT, zvolte **Menu** > *Push to talk* > *Zapnout PTT* nebo podržte stisknuté tlačítko PTT (zvýšení hlasitosti). indikuje spojení Push to talk. indikuje, že je služba dočasně nedostupná. Pokud jste do telefonu přidali kanály, budete automaticky připojeni k aktivním kanálům.

K tlačítku PTT (zvýšení hlasitosti) můžete přiřadit výchozí funkci, která otevře seznam kanálů, seznam kontaktů nebo samostatný kanál či kontakt. Viz Nastavení PTT na straně 77.

Chcete-li se odpojit od služby PTT, zvolte *Vypnout PTT*.

Volání a příjem volání PTT

Upozornění: Je-li používán reproduktor, nedržte přístroj u ucha, protože hlasitost může být velmi vysoká.

Chcete-li volat do kanálu, iniciovat individuální volání nebo volání více příjemcům, musíte držet stisknuté tlačítko PTT (zvýšení hlasitosti) po celou dobu vašeho hovoru. Chcete-li si poslechnout odpověď, uvolněte stisk tlačítka PTT (zvýšení hlasitosti).

Stav přihlášení svých kontaktů si můžete ověřit v **Menu** > *Push to talk* > *Seznam kontaktů*. Tato služba závisí na operátorovi sítě a je dostupná pouze pro objednané kontakty. Chcete-li objednat kontakt, zvolte **Volby** >*Zjišť. účast kontaktu*. Nebo je-li některý kontakt již označen, zvolte *Zjišťov. účast označ.*.

Ikony nebo oznamují, že osoba je dostupná nebo v neznámém stavu.
indikuje, že osoba nechce být rušena, ale může přijímat požadavky na zpětné volání. indikuje, že osoba nemá zapnuté PTT.

Volání do kanálu

Chcete-li volat do kanálu, zvolte v menu Push to talk *Seznam kanálů*, vyberte požadovaný kanál a stiskněte tlačítko PTT (zvýšení hlasitosti).

Iniciování individuálního volání

Chcete-li iniciovat individuální volání ze seznamu kontaktů, ke kterým jste přidali adresu PTT, zvolte *Kontakty* > *Jména* nebo **Menu** > *Push to talk* > *Sezn. kontaktů*. Vyberte kontakt a podržte stisknuté tlačítko PTT (zvýšení hlasitosti).

Chcete-li zahájit individuální volání ze seznamu kanálů PTT, zvolte *Seznam kanálů*, vyberte požadovaný kanál a zvolte **Členové**. Vyberte požadovaný kontakt a podržte stisknuté tlačítko PTT (zvýšení hlasitosti).

Chcete-li zahájit individuální volání ze seznamu přijatých požadavků na zpětné volání, zvolte *Přij. zpětná vol.*. Vyberte požadovanou přezdívku a podržte stisknuté tlačítko PTT (zvýšení hlasitosti).

Iniciování volání PTT s více příjemci

V seznamu kontaktů můžete zvolit více kontaktů PTT. Příjemci přijmou příchozí volání a musí potvrdit účast ve volání. Je-li to podporováno vaším operátorem sítě, můžete zvolit i kontakty s telefonním číslem, ale bez adresy PTT. Podrobnější informace získáte od operátora sítě.

1. Zvolte **Menu** > *Push to talk* > *Sezn. kontaktů* a označte požadované kontakty.
2. Volání zahájíte podržením stisknutého tlačítka PTT (zvýšení hlasitosti). Na displeji jsou okamžitě po jejich připojení zobrazeny účastnící se kontakty.
3. Hovor s nimi zahájíte podržením stisknutého tlačítka PTT (zvýšení hlasitosti). Po uvolnění tlačítka PTT (zvýšení hlasitosti) uslyšíte odpověď.
4. Stisknutím tlačítka Konec ukončíte volání.

Příjem volání PTT

O příchozím volání PTT jste informováni krátkým tónem. Zobrazí se informace, například název kanálu, telefonní číslo nebo přezdívka (síťová služba) volajícího.

Pokud máte nastaveno, abyste byli na individuální volání upozorněni, můžete nyní buď přijmout, nebo odmítnout individuální volání.

Podržíte-li stisknuté tlačítko PTT (zvýšení hlasitosti) v době, kdy hovoří někdo jiný, uslyšíte tón zařazení do fronty a na displeji se zobrazí text *Ve frontě*. Držte stisknuté tlačítko PTT (zvýšení hlasitosti) a počkejte, až jiná osoba dokončí svůj hovor. Poté můžete okamžitě začít hovořit.

Požadavky na zpětná volání

Iniciujete-li individuální volání a nikdo vám neodpovídá, můžete požadované osobě poslat požadavek na zpětné volání.

Odeslání požadavku na zpětné volání

Požadavek na zpětné volání můžete poslat některým z následujících způsobů:

Chcete-li poslat požadavek na zpětné volání ze seznamu kontaktů v menu *Push to talk*, zvolte *Sezn. kontaktů*. Vyberte kontakt a zvolte **Volby** > *Odesl. zpětné volání*.

Chcete-li poslat požadavek na zpětné volání z menu *Kontakty*, vyhledejte požadovaný kontakt a zvolte **Detaily**. Vyberte adresu PTT a zvolte **Volby** > *Odesl. zpětné volání*.

Chcete-li poslat požadavek na zpětné volání ze seznamu kanálů v menu PTT, zvolte *Seznam kanálů* a vyberte požadovaný kanál. Zvolte **Členové**, vyhledejte požadovaný kontakt a zvolte **Volby** > *Odesl. zpětné volání*.

Chcete-li poslat požadavek na zpětné volání ze seznamu požadavků na zpětné volání v menu *Push to talk*, zvolte *Přij. zpětná vol.*. Vyberte kontakt a zvolte **Volby** > *Odesl. zpětné volání*.

Odpověď na požadavek na zpětné volání

Pošle-li vám někdo požadavek na zpětné volání, zobrazí se v pohotovostním režimu *Přijat požadavek na zpětné volání*.

Chcete-li otevřít seznam *Přij. zpětná vol.*, zvolte **Ukázat**. Zobrazí se seznam přezdívek osob, které vám poslaly požadavek na zpětné volání.

Chcete-li zahájit individuální volání, vyberte požadavek a podržte stisknuté tlačítko PTT (zvýšení hlasitosti).

Chcete-li odesilateli poslat zpět požadavek na zpětné volání, zvolte **Volby** > *Odesl. zpětné volání*.

Chcete-li odstranit požadavek, zvolte **Odstranit**.

Chcete-li z požadavku na zpětné volání uložit nový kontakt nebo adresu PTT ke kontaktu, zvolte **Volby** > *Uložit jako* nebo *Přidat ke kontaktu*.

Přidání kontaktu pro individuální volání

Jména osob, se kterými často provádíte individuální volání, můžete uložit jedním z následujících způsobů:

Chcete-li přidat adresu PTT ke jménu v seznamu *Kontakty*, vyhledejte požadovaný kontakt a zvolte **Detaily** > **Volby** > *Přidat detail* > *Adresa PTT*. Kontakt se zobrazí v seznamu kontaktů PTT jen tehdy, pokud je zadána adresa PTT.

Chcete-li přidat kontakt do seznamu kontaktů PTT, zvolte **Menu** > *Push to talk* > *Sezn. kontaktů* > **Volby** > *Přidat kontakt*.

Chcete-li přidat kontakt ze seznamu kanálů, připojte se ke službě PTT, zvolte *Seznam kanálů* a vyhledejte požadovaný kanál. Zvolte **Členové**, vyberte člena, jehož informace chcete uložit, a zvolte **Volby**. Nový kontakt přidáte zvolením *Uložit jako*. Chcete-li přidat adresu PTT ke jménu v seznamu *Kontakty*, zvolte *Přidat ke kontaktu*.

Nastavení PTT

Zvolte **Menu** >*Push to talk* > *Nastavení PTT*.

Individuální volání > *Zapnout* — nastavení telefonu, aby umožnil příjem individuálních volání. Chcete-li volat, ale ne přijímat individuální volání, zvolte *Vypnout*. Provozovatel služby může nabízet některé služby, které mají vyšší prioritu než toto nastavení. Chcete-li nastavit telefon, aby vás vyzváněním nejdříve upozornil na příchozí individuální volání, zvolte *Oznámit*.

Stand. funkce kl. PTT — nastavení tlačítka PTT (zvýšení hlasitosti) pro následující funkce: *Otevř. sezn. kontaktů*, *Otevřít sezn. kanálů*, *Volat kont. nebo sk.*. Zvolte kontakt, skupinu nebo *Volat kanál PTT* a vyberte kanál. Stisknete-li tlačítko PTT (zvýšení hlasitosti), provede se zvolená funkce.

Ukáz. stav mého přih. — zapnutí či vypnutí odeslání stavu přihlášení

Stav PTT při spuštění > *Ano* nebo *Nejprve se zeptat* — nastavení telefonu, aby se po zapnutí automaticky připojil ke službě PTT

Push to talk v zahran. — zapnutí nebo vypnutí služby PTT, pokud je telefon používán mimo domovskou síť

Odeslat moji adr. PTT > *Ne* — skrytí vaší adresy PTT při volání do kanálu nebo individuálním volání

Nastavení konfigurace

Nastavení pro připojení ke službě můžete přijmout od svého provozovatele služby. Viz Služba konfigurace nastavení na straně 10. Nastavení můžete rovněž zadat ručně. Viz Konfigurace na straně 58.

Chcete-li zvolit nastavení pro připojení ke službě, vyberte **Menu** > *Push to talk* > *Nastav. konfigurace*. Vyberte z těchto voleb:

Konfigurace přenosů — zvolení provozovatele služby, *Standardní* nebo *Osobní konfigurace* pro službu PTT. Jsou zobrazeny pouze konfigurace podporující službu PTT.

Účet — vyberte účet služby PTT obsažený v aktivním nastavení konfigurace

Další parametry jsou *Jméno uživatele PTT*, *Standardní přezdívka*, *Heslo push to talk*, *Doména* a *Adresa serveru*.

Web

Zvolte **Menu** > *Push to talk* > *Web* pro přístup k internetové stránce provozovatele PTT.

14. Organizér



Budík

Telefon můžete nastavit tak, aby vyzváněl v požadovaném čase. Zvolte **Menu** > *Organizér* > *Budík*.

Chcete-li nastavit budík, zvolte *Čas signalizace* a zadejte čas buzení. Chcete-li změnit čas u nastaveného budíku, zvolte *Zapnuto*.

Pokud chcete telefon nastavit tak, aby budil ve zvolený den v týdnu, použijte *Opakov. signalizace*.

Pro zvolení tónu budíku nebo nastavení rozhlasové stanice jako tónu budíku zvolte *Tón signalizace*. Chcete-li jako tón budíku použít rádio, připojte k telefonu headset.

Chcete-li nastavit prodlevu opětovného buzení, zvolte *Prodl. opět. buzení* a čas.

Ukončení buzení

Budík bude vyzvánět, i když je telefon vypnutý. Abyste ukončili buzení, zvolte **Stop**. Necháte-li telefon vyzvánět po dobu jedné minuty nebo stisknete-li **Dospat**, vyzvánění se přeruší na dobu nastavenou v menu *Prodl. opět. buzení* a poté se opět obnoví.

Nadejde-li čas pro zahájení signalizace budíku v době, kdy je přístroj vypnutý, přístroj se sám zapne a začne signalizovat. Zvolíte-li **Stop**, přístroj se zeptá, zda jej chcete aktivovat pro volání. Zvolte **Ne** pro vypnutí přístroje nebo **Ano** pro umožnění volat a přijímat hovory. Tlačítko **Ano** nevolte, pokud může provoz bezdrátového telefonu způsobit vznik rušivých vlivů nebo nebezpečí.

Kalendář

Zvolte **Menu** > *Organizér* > *Kalendář*.

Dnešní den je indikován rámečkem. Jsou-li pro daný den nějaké poznámky, je den zobrazen tučně. Pod kalendářem je zobrazen začátek poznámky. Chcete-li zobrazit poznámky dne, zvolte **Ukázat**. Chcete-li zobrazit týden, zvolte **Volby** > *Zobrazit týden*. Chcete-li vymazat

všechny poznámky z kalendáře, zvolte zobrazení měsíce nebo týdne a zvolte **Volby** > *Odstr. všechny pozn.*.

V *Nastavení* můžete nastavit datum, čas, časovou zónu, formát data a času, oddělovač data, výchozí zobrazení a první den týdne. Volbou *Aut. odstranění pozn.* můžete nastavit telefon tak, aby po uplynutí nastavené doby automaticky vymazal staré záznamy.

Vytvoření poznámky v kalendáři

Zvolte **Menu** > *Organizér* > *Kalendář*. Přejděte na požadované datum, zvolte **Volby** > *Zapsat poznámku* a vyberte některý z typů poznámek: *Jednání*, *Volat*, *Narozeniny*, *Poznámka* nebo *Upomínka*. Vyplňte pole.

Upozornění na poznámku

Telefon zobrazí poznámku a je-li nastavena signalizace, je slyšet tón. Je-li na displeji upozornění na volání, můžete vytočit zobrazené číslo stisknutím tlačítka Volat. Abyste ukončili signalizaci a zobrazili záznam, stiskněte **Ukázat**. Abyste přerušili signalizaci na 10 minut, zvolte **Dospat**.

Pro ukončení signalizace bez zobrazení poznámky stiskněte **Odejít**.

Seznam úkolů

Chcete-li uložit poznámku k úkolu, který musíte provést, zvolte **Menu** > *Organizér* > *Seznam úkolů*.

Chcete-li přidat poznámku, pokud ještě žádná není uložená, zvolte **Přidat**; jinak zvolte **Volby** > *Přidat*. Vyplňte pole a zvolte **Uložit**.

Chcete-li zobrazit poznámku, vyhledejte ji a zvolte **Ukázat**. Při prohlížení poznámky můžete rovněž vybrat možnost úpravy atributů. Zvolenou poznámku můžete rovněž smazat. Můžete rovněž smazat všechny poznámky označené jako dokončené.

Poznámky

Chcete-li psát a posílat poznámky, zvolte **Menu** > *Organizér* > *Poznámky*.

Chcete-li přidat poznámku, pokud ještě žádná není uložená, zvolte **Přidat**; jinak zvolte **Volby** > *Zapsat poznámku*. Napište poznámku a stiskněte **Uložit**.

Kalkulačka

Kalkulačka v telefonu poskytuje základní aritmetické a trigonometrické funkce, počítá druhou mocninu a odmocninu, negaci čísla a umožňuje konverzi měny.

Poznámka: Tato kalkulačka má omezenou přesnost a je určena pouze pro jednoduché výpočty.

Zvolte **Menu** > *Organizér* > *Kalkulačka*. Stisknutím **#** vložíte desetinnou čárku. Vyhledejte požadovanou operaci nebo funkci, nebo ji vyberte v nabídce **Volby**.

Pro uložení směnného kursu zvolte **Volby** > *Směnný kurs*. Provádíte-li převod měny, zadejte převáděnou částku a zvolte **Volby** > *Na domácí* nebo *Na cizí*.

Odpočítávací měřič

Chcete-li spustit odpočítávací měřič, zvolte **Menu** > *Organizér* > *Odpočít. měřič* > *Normální měřič*, zadejte čas signalizace a napište text, který se zobrazí po uplynutí nastaveného času. Odpočítávací měřič spusťte zvolením **Start**. Chcete-li změnit čas odpočítávání, zvolte *Změnit čas*. Abyste ukončili měřič, zvolte *Zastavit měřič*.

Chcete-li nastavit měřič intervalů se spuštěnými až 10 intervaly, zadejte nejdříve intervaly. Zvolte **Menu** > *Organizér* > *Odpočít. měřič* > *Měřič intervalů*. Měřič spusťte zvolením *Spustit měřič* > **Start**.

Stopky

Pomocí stopek můžete měřit čas, mezičasy a časy kol. V průběhu měření času je možné používat i ostatní funkce telefonu. Chcete-li, aby měření času pomocí stopek probíhalo dál na pozadí, stiskněte tlačítko Konec.

Použití stopek nebo jejich přepnutí na pozadí při používání jiných funkcí urychluje vybíjení baterie a snižuje její životnost.

Zvolte **Menu** > *Organizér* > *Stopky* a poté vyberte z těchto možností:

Měřit mezičas — pro měření mezičasů. Chcete-li zahájit měření času, zvolte **Start**. Zvolte **Mezičas** kdykoli chcete odměřit mezičas. Chcete-li ukončit měření času, zvolte **Stop**.

Chcete-li uložit naměřený čas, zvolte **Uložit**.

Nové měření času zahájíte zvolením **Volby** > *Start*. Nový čas je přidán k předchozímu času. Chcete-li vynulovat čas bez uložení, zvolte *Vynulovat*.

Měřit čas kola — pro měření časů kol

Pokračovat — pro zobrazení měřeného času, který byl přepnut na pozadí

Ukázat poslední — pro zobrazení nejnovějšího naměřeného času, pokud stopky nebyly vynulovány

Ukázat časy nebo *Odstranit časy* — pro zobrazení nebo odstranění uložených časů

15. Aplikace



V tomto menu můžete spravovat aplikace a hry. Soubory jsou uloženy v paměti telefonu nebo na vložené microSD kartě a mohou být uspořádány do složek.

Informace o formátování nebo zamknutí a odemknutí paměťové karty, viz Paměťová karta na str. 64.

Spuštění hry

Software telefonu obsahuje některé hry.

Zvolte **Menu** > *Aplikace* > *Hry*. Vyhledejte požadovanou hru a zvolte **Otevřít**.

Chcete-li nastavit zvuky, osvětlení a chvění ve hrách, zvolte **Menu** > *Aplikace* > **Volby** > *Nastavení aplikace*. Další možnosti, viz Možnosti aplikace na straně 83.

Spuštění aplikace

Software telefonu obsahuje některé Java aplikace.

Zvolte **Menu** > *Aplikace* > *Sbírka*. Vyberte aplikaci a zvolte **Otevřít**.

Možnosti aplikace

Aktualizovat verzi — ověření, zda není možné načíst novější verzi aplikace přes *Web* (síťová služba)

Webová stránka — umožní načtení dalších informací nebo doplňkových dat pro aplikaci z internetové stránky (síťová služba), je-li k dispozici

Přístup k aplikaci — omezí přístup aplikace k síti

Stažení aplikace

Tento telefon podporuje J2ME Java aplikace. Před stažením aplikace ověřte, zda je kompatibilní s vaším telefonem.



Důležité: Instalujte a používejte pouze aplikace a jiný software pocházející ze zdrojů, které poskytují odpovídající ochranu a zabezpečení proti škodlivému softwaru.

Nové Java aplikace a hry můžete načíst několika způsoby:

Pro stažení aplikací do telefonu použijte Nokia Application Installer z PC Suite nebo zvolte **Menu** > *Aplikace* > **Volby** > *Stažení* > *Stažení aplikací*; zobrazí se seznam dostupných záložek. Viz Záložky na straně 87.

Informace o dostupnosti různých služeb, ceny a tarify získáte od provozovatele služby.

V tomto přístroji mohou být uloženy některé záložky ke stránkám, které nespravuje společnost Nokia. Nokia se za tyto stránky nezaručuje ani je neschvaluje. Chcete-li je otevřít, musíte dbát stejné obezřetnosti s ohledem na zabezpečení a obsah, jako u jiných internetových stránek.

16. Služby SIM



Vaše SIM karta může poskytovat další služby. Toto menu můžete otevřít jen v případě, že je podporováno vaší SIM kartou. Název a obsah menu závisí na dostupných službách.

Informace o dostupnosti a použití služeb SIM karty získáte od svého prodejce SIM karty. Tím může být provozovatel služeb, operátor sítě nebo jiný prodejce.

Telefon je možné nastavit tak, aby zobrazoval potvrzovací zprávy odesílané mezi telefonem a sítí při používání služeb SIM karty, zvolením možnosti **Menu** > *Nastavení* > *Telefon* > *Potvrd. funkce sl. SIM* > *Ano*.

Přístup k těmto službám může vyžadovat odeslání zpráv nebo zavolání, což mohou být placené služby.

17. Web



Prostřednictvím prohlížeče telefonu máte přístup k různým službám mobilního internetu.

Důležité: Používejte pouze služby, kterým důvěřujete a které nabízejí odpovídající zabezpečení a ochranu před škodlivým softwarem.

Informace o dostupnosti služeb, cenách, tarifech a použití získáte od provozovatele služby.

V prohlížeči telefonu můžete zobrazovat služby používající na svých stránkách WML (Wireless Mark-Up Language) nebo xHTML (extensible HyperText Mark-up Language). Vzhled se může vzhledem k velikosti displeje lišit. Nebude možné zobrazit všechny detaily internetových stránek.

Nastavení prohlížeče

Nastavení pro procházení můžete přijmout v konfigurační zprávě od provozovatele služby nabízejícího službu, kterou chcete použít. Viz Služba konfigurace nastavení na straně 10. Nastavení konfigurace můžete rovněž zadat ručně. Viz Konfigurace na straně 58.

Připojení ke službě

Ověřte, že je aktivováno správné nastavení konfigurace služby.

1. Chcete-li zvolit nastavení pro připojení ke službě, vyberte **Menu** > *Web* > *Nastavení* > *Nastav. konfigurace*.
2. Zvolte *Konfigurace přenosů*. Jsou zobrazeny pouze konfigurace podporující službu procházení. Zvolte provozovatele služeb *Standardní* nebo *Osobní konfigurace* pro procházení. Viz Nastavení prohlížeče na straně 86.
3. Zvolte *Účet* a vyberte účet služby procházení obsažený v aktivním nastavení konfigurace.
4. Zvolte *Zobr. okno terminálu* > *Ano* pro provedení manuálního ověření uživatele pro připojení k intranetu.

Připojte se ke službě jedním z následujících způsobů:

- Zvolte **Menu** > *Web* > *Domů*.
- Chcete-li vybrat záložku služby, zvolte **Menu** > *Web* > *Záložky*.
- Pro zvolení poslední URL zvolte **Menu** > *Web* > *Posl. web. adr.*.
- Chcete-li zadat adresu služby, zvolte **Menu** > *Web* > *Jdi na adresu*. Zadejte adresu služby a stiskněte **OK**.

Procházení stránek

Po navázání spojení se službou můžete zahájit procházení stránkami. Funkce kláves telefonu se může při použití různých služeb lišit. Postupujte podle doprovodných textů na displeji telefonu. Podrobnější informace získáte od svého provozovatele služeb.

Procházení pomocí kláves telefonu

Chcete-li procházet stránkou, stiskněte navigační klávesu v požadovaném směru.

Zvolte položku, stiskněte tlačítko Volat nebo **Zvolit**.

Pro zadávání písmen a číslic použijte tlačítka **0** až **9** . Chcete-li vložit speciální znaky, stiskněte tlačítko *****.

Přímé volání

Při používání prohlížeče můžete volat nebo ukládat jména a telefonní čísla ze stránky.

Záložky

Do paměti telefonu můžete uložit adresy stránek jako záložky.

1. Při procházení zvolte **Volby** > *Záložky*; nebo v pohotovostním režimu zvolte **Menu** > *Web* > *Záložky*.
2. Vyberte a zvolte záložku; nebo stiskněte tlačítko Volat pro připojení se ke stránce obsažené v záložce.
3. Zvolte **Volby** pro zobrazení, upravení, odstranění nebo odeslání záložky; pro vytvoření nové záložky; nebo uložení záložky do složky.

V tomto přístroji mohou být uloženy některé záložky ke stránkám, které nespravuje společnost Nokia. Nokia se za tyto stránky nezaručuje ani je neschvaluje. Chcete-li je otevřít, musíte dbát stejné obezřetnosti s ohledem na zabezpečení a obsah, jako u jiných internetových stránek.

Přijmutí záložky

Po přijmutí záložky odeslané ve formátu záložky se zobrazí text *1 záložka přijata*. Pro zobrazení záložky zvolte **Ukázat**.

Nastavení vzhledu

Při procházení zvolte **Volby** > *Další možnosti* > *Nastavení vzhledu*; nebo v pohotovostním režimu zvolte **Menu** > *Web* > *Nastavení* > *Nastavení vzhledu* a vyberte z následujících možností:

Přetáčení textu — zvolte způsob, jakým se text zobrazí na displeji

Velikost písma — nastavení velikosti písma

Ukázat obrazy > *Ne* — nezobrazování obrázků obsažených na stránce

Upozornění > *Upoz. na nezab. přip.* > *Ano* — nastavíte telefon, aby vás varoval v případě, že v průběhu prohlížení stránek dojde ke změně ze zabezpečeného na nezabezpečené připojení

Upozornění > *Upoz. na nezab. přip.* > *Ano* — nastavení telefonu, aby vás varoval v případě, že zabezpečená stránka obsahuje nezabezpečenou položku. Tyto výstrahy nezajistí bezpečné připojení. Další informace, viz Zabezpečení prohlížeče na straně 90.

Kódování znaků > *Kódování obsahu* — zvolení kódování obsahu stránky v prohlížeči

Kódování znaků > *Adr. Unicode (UTF-8)* > *Zapnuto* — nastavení telefonu, aby odesílal URL v kódování UTF-8

Velikost displeje > *Plný* nebo *Malý* — pro nastavení velikosti zobrazení

JavaScript > *Povolit* — povolení Java skriptů

Nastavení zabezpečení

Cookies

Cookies jsou data, která stránka ukládá do vyrovnávací paměti telefonu. Cookies jsou uloženy, dokud nevymažete paměť. Viz Vyrovnávací paměť na straně 90.

Při procházení zvolte **Volby** > *Další možnosti* > *Zabezpečení* > *Nastavení cookie*; nebo v pohotovostním režimu zvolte **Menu** > *Web* > *Nastavení* > *Nastav. zabezpečení* > *Cookies*. Pro povolení nebo nepovolení přijímání cookies telefonem zvolte *Povolit* nebo *Odmítnout*.

Skripty při zabezpečeném připojení

Můžete zvolit, zda umožníte spouštění skriptů ze zabezpečené stránky. Telefon podporuje WML skripty.

Při procházení zvolte pro povolení skriptů **Volby** > *Další možnosti* > *Zabezpečení* > *Nastav. skriptů WML*; nebo v pohotovostním režimu zvolte **Menu** > *Web* > *Nastavení* > *Nastav. zabezpečení* > *Skr. WML v zab. přip.* > *Povolit*.

Nastavení stahování

Chcete-li automaticky ukládat všechny stažené soubory do menu *Galerie*, zvolte **Menu** > *Web* > *Nastavení* > *Nastavení stahování* > *Automat. ukládání* > *Zapnout*.

Přijaté služby

Telefon je schopen přijímat zprávy služeb, které rozesílá provozovatel služby (síťová služba). Zprávy služby upozorňují například na nová témata a mohou obsahovat například textové zprávy nebo adresy služby.

Chcete-li v pohotovostním režimu otevřít menu *Přijaté služby*, byla-li přijata zpráva služby, zvolte **Ukázat**. Pokud zvolíte **Odejít**, bude zpráva přesunuta do složky *Přijaté služby*. Chcete-li otevřít *Přijaté služby* později, zvolte **Menu** > *Web* > *Přijaté služby*.

Chcete-li otevřít *Přijaté služby* při procházení, zvolte **Volby** > *Další možnosti* > *Přijaté služby*. Vyberte požadovanou zprávu a pro aktivaci prohlížeče a stažení označeného obsahu zvolte **Načíst**. Chcete-li zobrazit podrobné informace o upozornění na službu nebo chcete-li odstranit zprávu, zvolte **Volby** > *Detaily* or *Odstranit*.

Nastavení pro přijaté služby

Zvolte **Menu** > *Web* > *Nastavení* > *Nast. pro přij. služby*.

Pro nastavení, zda chcete přijímat zprávy služby, zvolte *Zprávy služby* > *Zapnuto* nebo *Vypnuto*.

Chcete-li nastavit telefon tak, aby přijímal zprávy služby pouze ze zdrojů schválených provozovatelem služby, zvolte *Filtr zpráv* > *Zapnuto*. Chcete-li zobrazit seznam schválených autorů obsahu, zvolte *Důvěryhodné kanály*.

Chcete-li nastavit telefon, aby se v pohotovostním režimu po doručení zprávy služby automaticky aktivoval prohlížeč, zvolte *Automatické spojení* > *Zapnuto*. Pokud zvolíte *Vypnuto*, telefon aktivuje prohlížeč jen v případě, že po přijmutí zprávy služby zvolíte příkaz **Načíst**.

Vyrovnávací paměť

Vyrovnávací paměť slouží k dočasnému ukládání dat. Pokud jste se pokoušeli o přístup nebo jste používali důvěrné informace vyžadující hesla, vymažte vyrovnávací paměť po každém použití. Informace nebo služby, které jste používali, jsou uložené ve vyrovnávací paměti.

Chcete-li smazat vyrovnávací paměť při procházení, zvolte **Volby** > *Další možnosti* > *Vymazat paměť*; v pohotovostním režimu zvolte **Menu** > *Web* > *Vymazat paměť*.

Zabezpečení prohlížeče

Pro některé služby jsou vyžadovány funkce zabezpečení (například online bankovní služby a nákupy ze stránek). Z důvodu takového připojení musíte mít bezpečnostní certifikáty a zřejmě i modul zabezpečení, který může být k dispozici na SIM kartě. Podrobnější informace získáte od svého provozovatele služeb.

Modul zabezpečení

Modul zabezpečení zlepšuje bezpečnost služeb pro aplikace, které vyžadují spojení prohlížeče. Dále umožňuje použít digitální podpis. Modul zabezpečení může obsahovat certifikáty nebo soukromé a veřejné klíče. Certifikáty jsou do modulu zabezpečení uloženy provozovatelem služby.

Chcete-li zobrazit nebo změnit nastavení modulu zabezpečení, zvolte **Menu** > *Nastavení* > *Zabezpečení* > *Nast. modulu zabezp.*.

Certifikáty

Důležité: I když použití certifikátů značně snižuje rizika spojená s instalací softwaru a vzdáleným připojením, musí být pro zajištění zvýšené bezpečnosti správně používány. Přítomnost certifikátů sama o sobě nenabízí žádnou ochranu; správce certifikátů musí obsahovat správné, věrohodné nebo spolehlivé certifikáty, aby byla k dispozici zvýšená bezpečnost. Certifikáty mají omezenou životnost. Pokud je certifikát označen jako Prošlý nebo Neplatný, přestože by platný být měl, zkontrolujte, zda je v přístroji nastaveno správné datum a čas. Před změnou nastavení jakéhokoli certifikátu se musíte ujistit, že můžete důvěřovat vlastníkovi certifikátu a že certifikát skutečně náleží uvedenému vlastníkovi.

Existují tři druhy certifikátů: certifikáty serveru, autorizační certifikáty a uživatelské certifikáty. Tyto certifikáty získáte od svého poskytovatele služeb. Autorizační certifikáty a uživatelské certifikáty mohou být rovněž uloženy v modulu zabezpečení provozovatelem služby.

Chcete-li zobrazit seznam autorizačních nebo uživatelských certifikátů stažených do telefonu, zvolte **Menu** > *Nastavení* > *Zabezpečení* > *Potvrzení autorizace* nebo *Uživatelská potvrzení*.

Při připojení je zobrazena ikona , pokud je datový přenos mezi telefonem a serverem s obsahem kódován.

Ikona zabezpečení neindikuje, že je zabezpečen datový přenos mezi branou a serverem s obsahem (nebo místem, ve kterém je uložen požadovaný zdroj). Datový přenos mezi branou a serverem s obsahem zabezpečuje provozovatel služby.

Digitální podpis

Pokud SIM karta obsahuje modul zabezpečení, můžete s telefonem provádět digitální podpisy. Použití digitálního podpisu je stejné, jako napsání vašeho podpisu na papírový účet nebo jiný dokument.

Chcete-li použít digitální podpis, zvolte na stránce odkaz (například název a cenu knihy, kterou chcete koupit). Zobrazí se text obsahující například i množství a datum, který máte podepsat.

Ověřte, zda je text záhlaví *Číst* a je zobrazena ikona digitálního podpisu .

Pokud se ikona digitálního podpisu nezobrazí, došlo k porušení zabezpečení a vy byste neměli zadávat jakákoli osobní data, jako například PIN kód podpisu.

Před podepsáním si přečtěte text a poté zvolte **Podpis**.

Text se nemusí vejít na jednu stránku. Proto před podepsáním projděte celý text a přečtěte jej.

Zvolte uživatelský certifikát, který chcete použít. Zadejte PIN podpisu. Ikona digitálního podpisu zmizí a na stránce se může zobrazit informace potvrzující vaši koupi.

18. Připojení k PC

Je-li telefon připojen k PC přes Bluetooth, IČ port nebo datovým kabelem USB, můžete odesílat a přijímat e-maily nebo mít přístup k internetu. Telefon můžete použít s různými datovými a komunikačními aplikacemi na PC.

Nokia PC Suite

Z aplikace Nokia PC Suite můžete synchronizovat kontakty, kalendář, úkoly a poznámky mezi telefonem a kompatibilním PC nebo vzdáleným internetovým serverem (síťová služba). Stáhněte PC Suite z disku CD dodaného s telefonem. Více informací najdete na webové stránce Nokia na adrese www.nokia.com/support nebo na místní webové stránce Nokia.

Paketová data, HSCSD a CSD

S telefonem můžete používat datové služby paketových dat, HSCSD (high-speed circuit switched data) a CSD (circuit switched data - *GSM data*). Informace o dostupnosti a objednání služby datového přenosu získáte od operátora sítě nebo provozovatele služby. Viz Nastavení modemu na straně 54.

Použití služby HSCSD vybíjí baterii telefonu rychleji než normální hlasové nebo datové volání.

Bluetooth

Technologii Bluetooth použijte pro připojení kompatibilního přenosného počítače k internetu. V telefonu musí mít aktivován provozovatel služby, který podporuje přístup k internetu, a PC musí podporovat Bluetooth PAN (Personal Area Network). Po připojení k přístupovému bodu sítě (NAP) a spárování telefonu s PC se v telefonu automaticky otevře připojení paketovými daty k internetu. Instalování softwaru PC Suite není při používání služby NAP telefonu nutná.

Viz Bezdrátová technologie Bluetooth na straně 51.

Aplikace pro datovou komunikaci

Informace o použití datových komunikačních aplikací naleznete v jejich dokumentaci.

V průběhu připojení k počítači nedoporučujeme volat nebo přijímat hovory, protože tím může dojít k přerušení operace.

Pro zlepšení výkonu při datových voláních umístěte telefon na pevnou plochu klávesnicí dolů. V průběhu datového volání nepohybujte telefonem drženým v ruce.

19. Informace o bateriích

Nabíjení a vybíjení

Přístroj je napájen baterií, kterou je možné opakovaně nabíjet. Plného výkonu nové baterie je dosaženo až po dvou nebo třech cyklech úplného vybití a nabití baterie. Baterie může být mnohokrát opětovně nabita a vybita (řádově stovky cyklů), po určitém čase se však zcela opotřebí. Pokud se doba hovoru a doba v pohotovostním režimu znatelně zkrátí, vyměňte baterii. Používejte pouze baterie schválené společností Nokia a nabíjejte je pouze nabíječkami schválenými společností Nokia určenými pro tento přístroj.

Je-li náhradní baterie použita poprvé, nebo nebyla-li baterie používána delší dobu, bude zřejmě nutné pro zahájení nabíjení připojit nabíječku, odpojit ji a znovu připojit.

Nepoužíváte-li nabíječku, odpojte ji od elektrické zásuvky a přístroje. Neponechávejte úplně nabitou baterii připojenou k nabíječce, protože přebíjení může zkrátit její životnost. Je-li plně nabitá baterie ponechána bez použití, dojde po čase k jejímu samovolnému vybití.

Je-li baterie zcela vybitá, může trvat několik minut, než se na displeji zobrazí indikátor nabíjení nebo než bude možné provádět hovory.

Používejte baterie pouze ke stanovenému účelu. Nikdy nepoužívejte poškozenou baterii ani nabíječku.

Baterii nezkratujte. K náhodnému zkratování může dojít, pokud kovový předmět, například mince, sponka nebo pero, způsobí přímé spojení kladného (+) a záporného (-) pólu baterie. (Vypadají jako kovové proužky na baterii.) K tomu může například dojít, když přenášíte náhradní baterii v kapse nebo tašce. Zkratování pólů může poškodit baterii nebo předmět, který zkrat způsobil.

Ponecháním baterie na horkém nebo chladném místě, například v uzavřeném voze v létě nebo v zimě, se omezí její kapacita a životnost. Vždy se snažte uchovávat baterii při teplotě 15 °C až 25 °C. Přístroj s horkou nebo chladnou baterií může dočasně přestat pracovat, přestože je baterie zcela nabitá. Výkon baterie je omezen zejména při teplotách pod bodem mrazu.

Nevhazujte baterii do ohně, protože může dojít k jejímu výbuchu. K výbuchu baterie může dojít rovněž při jejím poškození. Baterie likvidujte v souladu s místními právními předpisy. Je-li to možné, recyklujte je. Neodhazujte je do domovního odpadu.

Pokyny k ověření pravosti baterií Nokia

Pro zajištění své bezpečnosti používejte vždy pouze originální baterie Nokia. Chcete-li zjistit, zda jste získali originální baterii Nokia, kupte ji u autorizovaného prodejce Nokia, podívejte se na logo Originální příslušenství Nokia na balení a zkontrolujte hologram. Postupujte takto:

Úspěšné dokončení všech čtyř kroků ještě zcela nezajistí pravost baterie. Máte-li důvod domnívat se, že vaše baterie není skutečná, originální baterie Nokia, neměli byste ji používat, ale odnést ji do nejbližšího autorizovaného servisu Nokia nebo k autorizovanému prodejci Nokia. Autorizovaný servis nebo prodejce Nokia zkontrolují pravost baterie. Není-li možné ověřit pravost baterie, vraťte baterii v místě prodeje.

Hologram pro ověření pravosti

1. Při pohledu na hologram byste měli z jednoho úhlu vidět symbol spojených rukou Nokia a z jiného úhlu logo Originální příslušenství Nokia.



2. Při naklápění hologramu vlevo, vpravo, dolů a nahoru byste měli postupně vidět 1, 2, 3 a 4 tečky na jednotlivých stranách.



3. Setřením boku štítku zobrazíte 20místný číselný kód, například 12345678919876543210. Otočte baterii tak, aby číslice směřovaly nahoru. 20místný číselný kód začněte číst od čísla v horním řádku a pokračujte na spodní řádek.

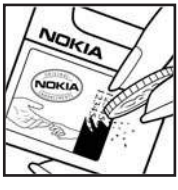

4. Ověřte pravost 20místného kódu podle pokynů na stránce www.nokia.com/batterycheck.



Pro vytvoření textové zprávy zadejte 20místný číselný kód, například 12345678919876543210, a odešlete jej na číslo +44 7786 200276.

Pro vytvoření textové zprávy,

- Pro země v pacifické části Asie, mimo Indie: Zadejte 20místný číselný kód, například 12345678919876543210, a pošlete jej na číslo +61 427151515.
- Pouze v Indii: Zadejte text "Battery" následovaný 20místným číselným kódem baterie, například Battery 12345678919876543210, a pošlete jej na číslo 5555.

Zpráva bude účtována podle místních a mezinárodních tarifů operátora.

Měli byste obdržet zprávu s oznámením, zda je kód platný.

Co když není baterie pravá?

Nelze-li potvrdit, že je vaše baterie Nokia s hologramem pravá baterie Nokia, nepoužívejte ji. Odneste ji do nejbližšího autorizovaného servisního střediska Nokia nebo k prodejci Nokia. Použití baterie, která není schválená výrobcem, může být nebezpečné a výsledkem může být špatný výkon a poškození přístroje a jeho příslušenství. Může rovněž dojít ke zrušení schválení a záruk vztahujících se na přístroj.

Více informací o originálních bateriích Nokia najdete na www.nokia.com/battery.

Péče a údržba

Tento přístroj je produktem moderní technologie a kvalitního zpracování. Proto je třeba o něj pečovat. Následující doporučení vám pomohou ochránit vaše nároky ze záruk.

- Uchovávejte přístroj v suchu. Srážky, vlhkost a všechny typy kapalin mohou obsahovat minerály, které způsobují korozi elektronických obvodů. Je-li přístroj vlhký, vyjměte baterii, a než ji opět nainstalujete, nechte přístroj zcela vyschnout.
- Nepoužívejte ani neponechávejte přístroj v prašném a znečištěném prostředí. Mohlo by dojít k poškození jeho pohyblivých součástí a elektronických komponentů.
- Neponechávejte přístroj v horku. Vysoké teploty zkracují životnost elektronických zařízení, poškozují baterie a deformují či poškozují plastové součásti.
- Neponechávejte přístroj v chladu. Při zahřívání přístroje na provozní teplotu se uvnitř sráží vlhkost, která může poškodit elektronické obvody.
- Nepokoušejte se přístroj otevřít jinak, než je uvedeno v této příručce.
- Nedovolte, aby přístroj upadl nebo byl vystaven silným otřesům, netřeste s přístrojem. Nešetrné zacházení může poškodit vnitřní elektronické obvody a jemnou mechaniku.
- Při čištění přístroje nepoužívejte chemikálie, rozpouštědla ani silné čisticí prostředky.
- Přístroj nepřebarvujte. Barva může zalepit pohyblivé součásti přístroje a zabránit správné funkci.
- Nedotýkejte se hlavního displeje tvrdými nebo ostrými materiály. Předměty, jako jsou náušnice nebo šperky, mohou displej poškrábat.
- K čištění všech čoček (například fotoaparátu, snímače vzdálenosti a fotosenzoru) použijte měkký, čistý a suchý hadřík.
- Používejte pouze dodanou nebo schválenou výměnnou anténu. Neschválené antény, modifikace nebo přípojky mohou poškodit přístroj a mohou porušovat právní předpisy týkající se rádiových zařízení.
- Nabíječky používejte uvnitř budov.
- Před odesláním přístroje do servisu vždy zálohujte data, která chcete zachovat (například kontakty a poznámky z kalendáře).

Všechna výše uvedená doporučení použijte odpovídajícím způsobem na přístroj, baterii, nabíječku nebo jiné příslušenství. Nepracuje-li přístroj správně, odneste jej do nejbližšího autorizovaného servisu k opravě.

Doplňkové bezpečnostní informace

Tento přístroj a jeho příslušenství mohou obsahovat malé součásti. Uchovávejte je mimo dosah malých dětí.

Provozní prostředí

Dodržujte všechna zvláštní nařízení platná v určitém prostoru a vypínejte přístroj vždy, když je jeho používání zakázáno nebo když by mohl způsobovat rušivé vlivy nebo nebezpečí. Používejte přístroj pouze v normální provozní poloze. Tento přístroj splňuje právní přepisy pro vystavení rádiovým vlnám, pokud je používán v normální poloze u ucha nebo je umístěn nejméně 2,2 cm od těla. Je-li pro nošení telefonu u těla použito pouzdro, spona na opasek nebo jiný držák, nesmí obsahovat kovový materiál a musí být umístěn nejméně výše uvedenou vzdálenost od těla.

Aby mohlo docházet k přenosu datových souborů nebo zpráv, vyžaduje tento přístroj kvalitní připojení k síti. V některých případech může být přenos datových souborů nebo zpráv zdržen, dokud není odpovídající připojení k dispozici. Zajistěte dodržení výše uvedených pokynů, dokud není přenos dokončen.

Části přístroje jsou magnetické. K přístroji mohou být přitahovány kovové materiály. Do blízkosti přístroje neukládejte kreditní karty nebo jiná magnetická záznamová média, protože by mohlo dojít k vymazání informací uložených na těchto médiích.

Zdravotnická zařízení

Funkce všech zařízení pracujících na principu rádiového přenosu, včetně bezdrátových telefonů, může způsobovat rušení nesprávně chráněných zdravotnických přístrojů. Informace, týkající se chránění přístrojů před působením rádiových vln, získáte od lékaře nebo výrobce zdravotnického přístroje. Přístroj vypínejte ve zdravotnických zařízeních, pokud jste k tomu místním nařízením vyzváni. Nemocnice nebo zdravotnická zařízení mohou používat přístroje, které jsou citlivé na rádiové signály.

Kardiostimulátory

Výrobci kardiostimulátorů doporučují, aby mezi kardiostimulátorem a bezdrátovým telefonem byla dodržena minimální vzdálenost 15,3 cm, aby nedocházelo k potenciálnímu rušení kardiostimulátoru. Tato doporučení

vycházejí z nezávislých pozorování, provedených Wireless Technology Research. Osoby s kardiostimulátorem by:

- měly udržovat vzdálenost mezi kardiostimulátorem a zapnutým přístrojem nejméně 15,3 cm
- neměly přenášet přístroj v náprsní kapse
- měly při telefonování přikládat telefon k uchu na vzdálenější straně, aby se zmenšila možnost rušení kardiostimulátoru.

Pocítíte-li rušení, vypněte přístroj a dejte jej ze svého dosahu.

Dopravní prostředky

Signály RF mohou ovlivnit nesprávně instalované nebo nedůsledně stíněné elektronické systémy motorových vozidel, např. elektronické systémy vstřikování paliva, elektronické protiskluzové a protiblokovací systémy brzd, elektronické tempomaty a systémy airbagů. Podrobnější informace získáte od výrobce (či jeho zastoupení) vašeho vozu nebo libovolného příslušenství, které bylo do vozu přidáno.

Opravovat nebo instalovat přístroj do vozu by měl pouze zkušený servisní pracovník. Neodborný servis nebo instalace mohou být nebezpečné a mohou způsobit zánik záruk poskytovaných na přístroj. Pravidelně kontrolujte, jestli je veškeré příslušenství mobilního přístroje ve voze správně instalováno a jestli správně pracuje. Neukládejte ani nepřenášejte hořlavé kapaliny, plyny nebo výbušné materiály ve stejném prostoru, ve kterém je uložen přístroj, jeho části nebo příslušenství. U vozidel vybavených airbagy si uvědomte, že airbagy se nafukují značnou silou. Neumísťujte žádné předměty, včetně instalovaného nebo přenosného bezdrátového příslušenství, na kryty airbagů ani do prostoru, do kterého se airbagy v případě nárazu aktivují. Pokud je bezdrátové příslušenství ve vozidle nesprávně instalováno a dojde k aktivaci airbagů, může dojít k vážnému osobnímu poranění.

Používání přístroje při letu v letadle je zakázáno. Před vstupem do letadla přístroj vypněte. Použití bezdrátových přístrojů v letadle může být pro provoz letadla nebezpečné, může narušit bezdrátovou telefonní síť a může být i nezákonné.

Potenciálně výbušná prostředí

Vypínejte přístroj v potenciálně výbušných prostorech a dodržujte zde všechna nařízení a příkazy. Mezi potenciálně výbušná prostředí patří prostory, ve kterých je vám normálně doporučeno vypnout motor vozu. Jiskření v takovýchto prostorech může způsobit výbuch nebo požár, při kterých hrozí nebezpečí poranění nebo úmrtí osob. Vypněte přístroj na čerpacích stanicích, například

v blízkosti plynových čerpacích stanic. Dodržujte omezení pro používání rádiových zařízení ve skladech pohonných hmot, skladech paliv a prodejních prostorech, v chemických továrnách nebo v místech, kde se provádí trhací práce. Potenciálně výbušná prostředí jsou často, ale ne vždy, viditelně označena. Patří mezi ně: podpalubí lodí, prostory pro převážení nebo ukládání chemikálií, vozidla používající kapalné ropné plyny (např. propan a butan) a prostory, kde je v atmosféře zvýšená koncentrace chemikálií nebo malých částic například zrnka, prach nebo kovové částečky.

Tísňová volání

Důležité: Bezdrátové telefony, včetně tohoto přístroje, pracují na bázi rádiových signálů, bezdrátových a pozemních sítí a uživatelem programovaných funkcí. Z tohoto důvodu není možné zaručit připojení za všech podmínek. Pro nezbytnou komunikaci, jako například v případě lékařské pohotovosti, byste nikdy neměli spoléhat pouze na bezdrátový přístroj.

Provádění tísňového volání:

1. Není-li přístroj zapnutý, zapněte jej. Zkontrolujte, zda je k dispozici odpovídající intenzita signálu.

   Některé sítě mohou vyžadovat platnou SIM kartu správně vloženou v přístroji.
2. Opakovaným tisknutím tlačítka Konec vymažte displej a připravte přístroj pro provádění hovorů.
3. Zadejte oficiální číslo tísňové linky dle své aktuální polohy. Čísla tísňových linek se v různých oblastech liší.
4. Stiskněte tlačítko Volat.

Jsou-li používány některé funkce, budete muset nejdříve tyto funkce vypnout a teprve poté vytáčet číslo tísňového volání. Je-li přístroj v profilu offline nebo letovém profilu, musíte jej změnit na profil umožňující funkce telefonu dříve, než můžete provádět tísňové volání. Informujte se v této příručce nebo u provozovatele služeb.

Při provádění tísňového volání uveďte co nejpřesněji všechny důležité informace. Tento bezdrátový přístroj může být jediným komunikačním prostředkem na místě nehody. Hovor neukončujte, dokud k tomu nedostanete svolení.

Certifikační informace (SAR)

Tento přístroj splňuje právní předpisy pro vystavení rádiovým vlnám

Tento mobilní přístroj je vysílačem a přijímačem rádiových vln. Přístroj byl navržen tak, aby nepřekročil emisní limity pro vystavení rádiovým vlnám stanovené mezinárodními právními předpisy. Tyto právní předpisy byly vytvořeny nezávislou vědeckou organizací ICNIRP a obsahují takové bezpečnostní rozpětí, aby byla zajištěna bezpečnost všech osob, bez ohledu na věk nebo zdravotní stav.

Směrnice pro vyzařování mobilních přístrojů pracují s měrnou jednotkou uváděnou jako specifická míra absorpce (SAR, Specific Absorption Rate). Limit SAR je dle směrnic ICNIRP stanoven průměrně 2,0 W/kg na 10 gramů tělní tkáně. Testy na SAR jsou prováděny za použití standardních pracovních poloh s přístrojem pracujícím na nejvyšší deklarované výkonové úrovni ve všech testovaných frekvenčních rozsazích. Skutečná úroveň SAR provozovaného přístroje může být pod maximální hodnotou, protože přístroj je vyroben tak, aby používal pouze výkon nutný pro připojení k síti. Tato hodnota se liší v závislosti na mnoha faktorech, například vzdálenosti od základnové stanice. Podle směrnic ICNIRP je nejvyšší hodnota SAR pro použití přístroje u ucha 0,80 W/kg.

Při použití příslušenství s přístrojem může dojít ke změně hodnot SAR. Hodnoty SAR se mohou lišit podle národních požadavků, požadavků na testování a frekvence použité v síti. Další informace o SAR mohou být uvedeny v informacích o produktu na www.nokia.com.

Rejstřík

A

aktivní pohotovostní režim ... 17, 49
aktualizace softwaru 57, 61
anténa 14
aplikace 83
aplikace e-mail 32
audio
  adaptér 15
  zprávy 30

B

baterie
  instalace 11
  nabíjení 13
  nabíjení, vybíjení 95
  ověření 96
bezpečnostní informace 6, 99
blacklist 34
bleskové zprávy 30
Bluetooth 51, 93
budík 79

C

části 16
certifikační informace 102
certifikáty 91

CH

čísla 46
cookies 89

D

data
  kabel 55
  komunikace 94
  přenos 54
digitální podpis 92
displej 17, 49
doplňky - viz příslušenství
dopravní prostředky 100

E

EGPRS 53
ekvalizér 71
energie
  spořič 49

F

filtr na spam 34
FM rádio 69
fotoaparát 65, 66
fotografie 65
fotografování 65

G

galerie 63
general packet radio service ... 53, 93
GPRS - viz general packet radio service

H

handsfree - viz reproduktor
headset 15
heslo pro blokování 9
hlas
  příkazy 51
  volba 21
  záznamník 70
  zprávy 38
hlasitost
  nastavení 20, 67, 69
  tlačítko 16
hlasitý telefon - viz reproduktor
hry 83
chat 34

I

IČ - viz infračervený
IMAP4 32
indikátory 18
indikátory stavu 17
informační zprávy 38, 89

infračervený
port 16
připojení 53
instalace 11
intenzita signálu 17
internet 86–92

K

kalendář 79
kalkulačka 81
kardiostimulátory 99
keyguard 19
klávesnice 16, 19
klávesové zkratky 50
klávesy 16
kloub 49
kódy 9
kódy PIN 9, 14
kódy PUK 9
konec
tlačítko 16
volání 20
konektor
pro nabíječku 16
USB 16
konektor pro příslušenství 16
konfigurace 58
nastavení 14
nastavení služby 10
kontaktní informace 10
kontaktní informace Nokia 10
kontakty
čísla služeb 46
hledání 43
kopírování 44
má čísla 46
nastavení 45
odstranění 44
skupiny 45
uložení 43
upravení 44
zrychlená volba 46

M

menu 25
menu operátora 62
MMS - viz Multimediální zprávy
motivy 48
multimediální zprávy 27

N

nabíjení baterie 13
nastavení
aktivní pohotovostní režim ... 49
animace krytu 49
čas 50
datový kabel USB 55
datový přenos 54
datum 50
displej 49
GPRS, EGPRS 53
hodiny 50
infračervený 53
konfigurace 58
mé klávesové zkratky 50
motivy 48
obnovení standardního nastavení 61
přijaté služby 90
připojení 51
příslušenství 58
profily 48
push to talk 77, 78
stahování 89
tapeta 49
telefon 57
tóny 48
volání 56
zabezpečení 59
zprávy 39
nastavení času 50
nastavení data 50
nastavení hodin 50
nastavení jazyka 57
nastavení z výroby 61
navigace
menu 25
tlačítko 51
navigační tlačítko 16

O

odemknutí klávesnice 19
odpočítávací měřič 82
offline režim 19
organizér 79

P

paketová data - viz general
packet radio service
paměť
  karta 13, 64
  zaplněná 31
PC Suite 93
PictBridge 55
pohlednice 29
pohotovostní režim 17, 50
POP3 32
poutko 15
poznámky 80, 81
prediktivní vkládání textu 23
přehrávač hudby 67
přehrávač médií 66
Připojení k PC 93
příslušenství 8, 58
přístupové kódy 9
profily 48
prohlížeč
  nastavení 86
  nastavení vzhledu 88
  zabezpečení 89
  záložky 87
procházení 25
protokol 47
psaní textu 23
PTT viz Push to talk
push to talk 72–78

R

rádio 69
řemínek 15
reproduktor 16, 22
rozšíření sterea 71

S

SAR 102
sdílená paměť 8
seznam úkolů 80
SIM
  instalace karty 11
  karta 19
  služby 85
  zprávy 39
síť
  název na displeji 17
  služby 7
sluchátko 16
služba
  čísla 46
  přijaté 89
  příkazy 39
  zprávy 89
služba Plug and play 14
služba streamování 66
služba zákazníkům 10
služby 86–92
SMS - viz textové zprávy
spam - složka 34
spořič displeje 49
stahování 10, 89
stopky 82
synchronizace 54

T

tapeta 49
telefon
  aktualizace 57, 61
  konfigurace 58
  nastavení 57
  otevření 13
text
  psaní 23
  telefon 58
  zpráva 26
tísňová volání 101
Tlačítko fotoaparátu 16
tlačítko Volat 16
tóny 48
tradiční vkládání textu 23

U

údržba 98
umístění - viz poloha
UPIN 14
určení polohy 47
USB 16

V

velikost písma 49
velikost znaků 23
videoklip 66
visual radio 70
vizitky 45

volání 20–22
funkce 20
na lince 21
nastavení 56
protokol 47
volby 22
výběrové klávesy 16
výbušná prostředí 100
vypínač
tlačítko 16
výpis volání - viz protokol volání
vyrovnávací paměť 90
vyzváněcí tóny 48

W

web 86–92
wireless markup language 86

X

XHTML 86

Z

zabezpečení
kódy 9
modul 91
nastavení 59
záložky 87
zámek telefonu - viz zámek klávesnice
zapnutí a vypnutí 14
záznamník 70
zdířka pro konektor nabíječky 16
zprávy
blesková zpráva 30
hlasová zpráva 38
indikátor délky 26
informační zprávy 38
nastavení 39–42
odstranění 39
pohlednice 29
příkazy služby 39
složka 31
středisko zpráv 26
text 26
zvuková zpráva 30
zrychlená volba 20, 46