Nokia 500 - Uživatelská příručka

1.1. vydání

Obsah

Bezpečnost 5

Začínáme 7
Tlačítka a části 7
Vložení SIM karty 9
Vložení paměťové karty 10
Nabíjení 12
Zapnutí a vypnutí telefonu 13
První použití telefonu 13
Nastavení telefonu 14
Kopírování kontaktů nebo obrázků ze starého telefonu 14
Zamknutí a odemknutí tlačítek a obrazovky 15
Umístění antén 16
Změna hlasitosti hovoru, skladby nebo videoklipu 16
Připevnění poutka 17
Headset 17
Navštivte službu Ovi Obchod společnosti Nokia 17
Práce s uživatelskou příručkou v telefonu 18

Instalace sady Nokia Ovi Suite do počítače 18

Základní použití 20
Akce na dotykové obrazovce 20
Interaktivní prvky domovské obrazovky 22
Přepínání mezi spuštěnými aplikacemi 23
Psaní textu 24
Indikátory na displeji 28
Nastavení světelného upozornění na nepřijaté hovory nebo zprávy 29
Hledání v telefonu a na internetu 29
Práce s telefonem offline 29
Prodloužení životnosti baterie 30
Obnovení původního nastavení 31

Přizpůsobení 32
Profily 32
Změna motivu 33
Výměna zadního krytu 33
Domovská obrazovka 34
Uspořádání aplikací 37
Stahování her, aplikací a jiných položek 38

Hovory 38
Volání telefonního čísla 38
Příjem hovoru 39
Odmítnutí hovoru 39
Volání kontaktu 39
Příjem čekajícího hovoru 39
Vypnutí zvuku otočením 40
Konferenční hovor 40
Volání nejčastěji používaných čísel 41
Hlasové volání kontaktu 42
Telefonování přes internet 43
Volání posledního volaného čísla 44
Nahrávání telefonních rozhovorů 44
Zobrazení nepřijatých hovorů 44
Volání do hlasové schránky 44
Přesměrování hovorů do hlasové schránky nebo na jiné telefonní číslo 45
Blokování volání nebo přijímání hovorů 45
Povolení volání pouze na určitá čísla 46

Kontakty 46
O aplikaci Kontakty 46
Ukládání telefonních čísel a e-mailových adres 47
Uložení čísla z přijatého hovoru nebo zprávy 47
Rychlé kontaktování nejdůležitějších osob 48
Přidání obrázku kontaktu 48

Nastavení vyzváněcího tónu pro určitý kontakt 48
Posílání kontaktních údajů pomocí funkce Moje vizitka 49
Vytvoření skupiny kontaktů 49
Odeslání zprávy skupině osob 49
Kopírování kontaktů ze SIM karty do telefonu 50
Zálohování kontaktů na server Ovi by Nokia 50

Zprávy 50
O aplikaci Zprávy 50
Posílání zpráv 51
Odeslání zprávy kontaktu 51
Posílání zvukových zpráv 51
Přijímání zpráv 52
Zobrazení konverzace 53
Poslech textové zprávy 53
Změna jazyka 54

Pošta 54
O aplikaci Pošta 54
Získání bezplatného e-mailového účtu služby Ovi by Nokia 55
Přidání schránky 55
Čtení pošty 55
Odeslání zprávy 56
Odpověď na pozvánku na schůzku 56
Otevírání pošty z domovské obrazovky 57

Internet 57
Webový prohlížeč 57
Procházení webu 57
Přidání záložky 58
Objednávání webových zdrojů 58
Hledání událostí v okolí 59
Nečitelné znaky při procházení webu 59

Sociální sítě 59
O aplikaci Sociální sítě 59
Prohlížení informací o situaci kamarádů v jediném zobrazení 60
Posílání informací o vlastní situaci do sociálních sítí 60
Propojení přátel online a jejich kontaktních údajů 60
Zobrazení informací o situaci přátel na domovské obrazovce 61
Odeslání obrázku nebo videosouboru do služby 61
Sdílení údaje o místě v informacích o své situaci 61
Kontaktování přátel ze sociální sítě 62
Přidání události do kalendáře telefonu 62

Foto-Video 63
Fotoaparát 63
Fotografování 63
Uložení informací o místě k obrázkům a videosouborům 63
Nahrávání videoklipu 64
Tipy k obrázkům a videu 65
Odeslání obrázku nebo videosouboru 65
Sdílení fotografie nebo videa přímo z fotoaparátu 66

Obrázky a video 66
O aplikaci Fotografie 66
Zobrazování obrázků a videosouborů 67
Úpravy pořízených snímků 68
Videoeditor 68
Tisk pořízeného snímku 69

Video a televize 70
Videa 70

Hudba a zvuk 70
Hudební přehrávač 70
O aplikaci Hudba Ovi 73
Chráněný obsah 74
Nahrávání zvuku 74

FM rádio 74
Poslech internetové rozhlasové stanice 76

Mapy 77
Navigace do cíle 77
Moje poloha 78
Hledání míst 82
Oblíbené 83
Přihlášení 85
Jízda a chůze 86
Názory na aplikaci Mapy 91

Kancelář 91
Výpočty 91
Psaní poznámek 92
Překlad slov z jednoho jazyka do jiného 92
Otevírání a vytváření souborů zip 93

Práce s časem 93
Hodiny 93
Kalendář 95

Práce s telefonem 98
Udržování softwaru telefonu a aplikací v aktuálním stavu 98
Správa souborů 99
Zvětšení dostupné paměti pro přidání více obsahu 102
Správa aplikací 102
Synchronizace obsahu 103
Kopírování kontaktů nebo obrázků mezi telefony 105
Ochrana telefonu 105
Příprava telefonu na recyklaci 107

Připojení 107
Připojení k internetu 107
Bezdrátová LAN 108
Bluetooth 110
USB, datový kabel 112
Ukládání souborů na vzdálenou jednotku 113
Ukončení připojení k síti 114

Získání další nápovědy 115
Podpora 115

Přístupové kódy 115

Chraňte životní prostředí 116
Úspory energie 116
Recyklace 116

Informace o výrobku a bezpečnostní informace 117

Rejstřík 123

Bezpečnost

Seznamte se s těmito jednoduchými pravidly. Jejich nedodržování může být nebezpečné nebo protizákonné. Další informace najděte v úplné uživatelské příručce.

VYPNĚTE TAM, KDE JE POUŽÍVÁNÍ PŘÍSTROJE ZAKÁZÁNO



V místech, kde není povoleno používání mobilních telefonů nebo kde může přístroj způsobit rušení či nebezpečí, například v letadle, v nemocnicích a v blízkosti zdravotnických přístrojů, paliv, chemických látek nebo v místech, kde se provádí odstřely za pomoci trhavin, přístroj vypínejte. V místech s omezeními dodržujte všechny pokyny.

BEZPEČNOST SILNIČNÍHO PROVOZU PŘEDEVŠÍM



Dodržujte všechny místní zákony. Při řízení vozu si vždy nechejte volné ruce pro řízení. Při řízení musí být vaše pozornost věnována především bezpečnosti silničního provozu.

RUŠIVÉ VLIVY



Všechny bezdrátové přístroje mohou být citlivé na rušivé vlivy, které mohou ovlivnit jejich provoz.

KVALIFIKOVANÝ SERVIS



Instalovat a opravovat tento výrobek mohou pouze kvalifikované osoby.

BATERIE, NABÍJEČKY A JINÉ PŘÍSLUŠENSTVÍ



Používejte pouze baterie, nabíječky a jiné příslušenství schválené společností Nokia pro použití s tímto přístrojem. Nepřipojujte nekompatibilní výrobky.

UDRŽUJTE PŘÍSTROJ V SUCHU



Tento přístroj není vodotěsný. Udržujte jej v suchu.

SKLENĚNÉ SOUČÁSTI



Přední kryt přístroje je vyroben ze skla. Pokud přístroj spadne na tvrdou plochu nebo bude zasažen silným úderem, může se toto sklo rozbít. Pokud se sklo rozbije, nedotýkejte se skleněných součástí přístroje ani se nepokoušejte odstranit rozbité sklo z přístroje. Přestaňte přístroj používat, dokud není sklo vyměněno kvalifikovaným servisním pracovníkem.

CHRAŇTE SVŮJ SLUCH



Při poslechu ze sluchátek nastavte přiměřenou hlasitost a nedržte přístroj u ucha, pokud je používán hlasitý reproduktor.

Začínáme

Tlačítka a části

Přední část

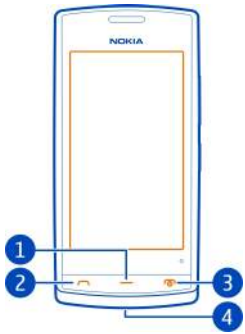

1 Klávesa Menu
2 Tlačítko Volat
3 Tlačítko Konec/Vypínač
4 Otvor pro poutko

Horní strana

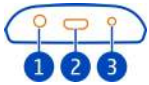

1 AV konektor Nokia (3,5 mm)
2 Konektor microUSB

Slouží také k nabíjení baterie.
3 Zdířka pro nabíječku

Postranní části

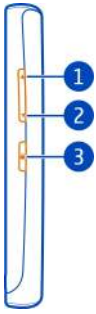

1 Tlačítko zvýšení hlasitosti / zvětšení zoomu
2 Tlačítko snížení hlasitosti / zmenšení zoomu
3 Zámek tlačítek

Zadní strana

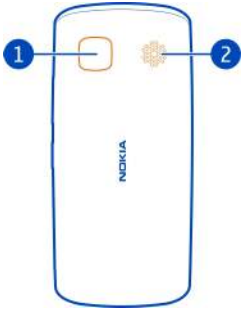

1 Foto-Video
2 Reproduktor

Pokud je na objektivu fotoaparátu ochranná páska, sejměte ji.

Dotyková obrazovka

Telefon můžete ovládat jemnými dotyky na displeji. Na dotyk nehty obrazovka nereaguje.

Když máte studené prsty, nemusí obrazovka na dotyk reagovat.

Důležité: Vyvarujte se poškrábání dotykové obrazovky. Pro psaní na dotykové obrazovce nikdy nepoužívejte skutečné pero, tužku ani jiné ostré předměty.

Vložení SIM karty

1 Vypněte telefon.

2 Chcete-li sejmout zadní kryt telefonu, zatlačte na zadní kryt prsty a odsuňte ho.



3 Pokud je vložena baterie, vyjměte ji.



4 Posunutím ve směru šipky uvolněte držák SIM karty. Zvedněte držák.

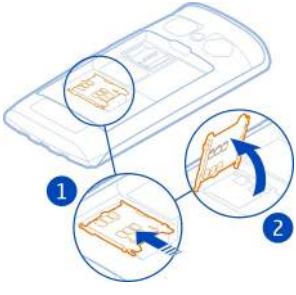

5 Vložte do držáku SIM kartu. Při sklápění držáku SIM karty zkontrolujte, zda plocha kontaktů na kartě směřuje dolů.

6 Sklopte držák SIM karty.

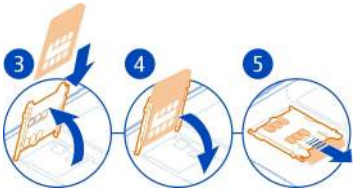

7 Posunutím do původní polohy zajistěte držák SIM karty na místě.

Důležité: V přístroji nepoužívejte SIM karty mini-UICC (označované také jako karty micro-SIM), a to ani s adaptérem, ani SIM karty s výřezem mini-UICC (viz obrázek). Karta micro-SIM je menší než standardní SIM karta. Tento přístroj nepodporuje používání karet micro-SIM. Používání nekompatibilních SIM karet může poškodit kartu i přístroj a může dojít k poškození dat uložených na kartě.



Vložení paměťové karty

Používejte pouze kompatibilní paměťové karty schválené společností Nokia pro použití s tímto přístrojem. Nekompatibilní karty mohou způsobit poškození karty a přístroje a porušit data uložená na kartě.

Ukládejte všechny paměťové karty mimo dosah malých dětí.

Vložení paměťové karty

1 Chcete-li otevřít zadní kryt telefonu, zatlačte na zadní kryt prsty, posuňte ho do otevřené polohy a sejměte ho.



2 Pokud je vložena baterie, vyjměte ji.



3 Posunutím ve směru šipky uvolněte držák paměťové karty. Zvedněte držák.

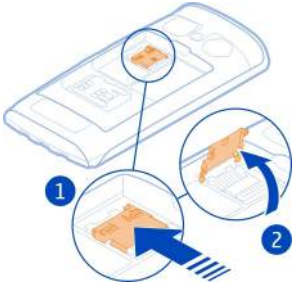

4 Do držáku karty vložte paměťovou kartu. Při sklápění držáku paměťové karty zkontrolujte, zda plocha kontaktů na kartě směřuje dolů.
5 Sklopte držák paměťové karty.
6 Posunutím do původní polohy zajistěte držák paměťové karty na místě.

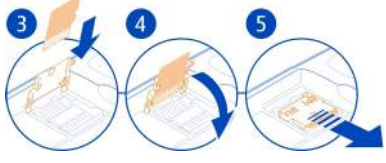

Vyjmutí paměťové karty

1 Vypněte telefon.
2 Sejměte zadní kryt a baterii.
3 Posuňte a zvedněte držák paměťové karty a vyjměte paměťovou kartu.

Nabíjení

Nabíjení baterie

Baterie je dodávána částečně nabita, ale před prvním zapnutím telefonu ji může být nutné dobít.

Pokud telefon ukazuje nízké nabití, použijte tento postup:

1

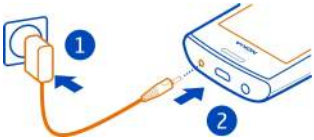

2

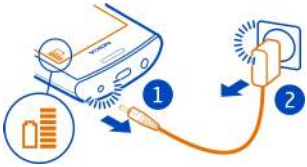

Baterii nemusíte nabíjet po určitou danou dobu a během nabíjení můžete s telefonem pracovat.

Je-li baterie zcela vybitá, může trvat několik minut, než se na displeji zobrazí indikátor nabíjení nebo než bude možné provádět hovory.

Tip: Baterii můžete nabíjet také kompatibilní nabíječkou USB.

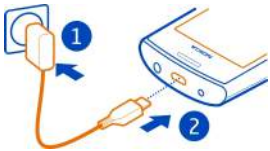

Nabíjení baterie přes rozhraní USB

Je baterie skoro vybitá, ale nemáte s sebou nabíječku? Připojte telefon kompatibilním datovým kabelem USB ke kompatibilnímu zařízení, například k počítači.

Pokud nemáte k dispozici zásuvku, můžete nabíjet přes kabel USB. Při nabíjení přístroje můžete přenášet data. Účinnost nabíjení přes kabel USB se může značně lišit. Před tím, než nabíjení začne a než přístroj začne fungovat, může uplynout dlouhá doba.

Telefon můžete během nabíjení používat.

Chcete-li zabránit poškození konektoru nabíječky, buďte při připojování a odpojování kabelu opatrní.

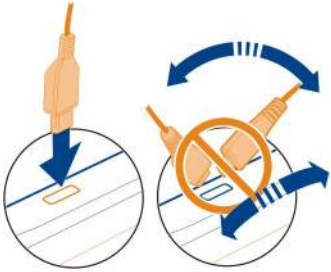

Zapnutí a vypnutí telefonu

Zapnutí

Podržte stisknutý vypínač ⏻, dokud telefon nezavibruje.

Vypnutí

Podržte stisknutý vypínač ⏻.



První použití telefonu

Po vložení SIM karty a prvním zapnutí telefonu vás telefon provede úvodním nastavením. Chcete-li používat všechny služby Ovi společnosti Nokia, vytvořte si účet Nokia. Můžete si také zkopírovat kontakty a ostatní obsah z předchozího telefonu.

K vytvoření účtu Nokia potřebujete připojení k internetu. Informace o poplatcích za datové přenosy získáte u provozovatele služby. Pokud se k internetu připojit nemůžete, můžete účet vytvořit později.

Tip: Chcete-li vytvořit a spravovat svůj účet Nokia na internetu, přejděte na adresu www.ovi.com.

Pokud již účet Nokia máte, přihlaste se.

Tip: Zapomněli jste heslo? Můžete požádat o jeho zaslání poštou nebo textovou zprávou.

Aplikace Výměna telefonu slouží ke kopírování obsahu, jako jsou například:

- Kontakty
- Zprávy
- Obrázky a video
- Osobní nastavení

Po nastavení e-mailového účtu můžete nastavit zobrazení schránky na domovské obrazovce, kde můžete snadno sledovat novou poštu.

Pokud během instalace potřebujete uskutečnit tísňové volání, stiskněte tlačítko Volat.

Nastavení telefonu

Chcete-li upravit základní nastavení telefonu, vyberte na jedné z domovských obrazovek zástupce Nast. telef. (). Chcete-li přejít na jinou domovskou obrazovku, přejděte vlevo nebo vpravo.

Můžete v ní například:

- kopírovat kontakty, obrázky a jiný obsah z předchozího telefonu Nokia,
- přizpůsobit telefon tak, že změníte vyzváněcí tón a vizuální motiv,
- nastavit e-mail,
- aktualizovat software telefonu,

Chcete-li telefon nastavit později, zvolte možnost **Menu** > **Aplikace** > **Nástroje** > **Nast. telef.**.

Kopírování kontaktů nebo obrázků ze starého telefonu

Chcete zkopírovat důležité informace z předchozího kompatibilního telefonu Nokia a rychle začít pracovat s novým? Kontakty, záznamy kalendáře a obrázky můžete do nového telefonu zdarma zkopírovat pomocí aplikace Přenos dat.

Váš předchozí telefon Nokia musí podporovat spojení Bluetooth.

Zvolte možnost **Menu** > **Aplikace** > **Nástroje** > **Nast. telef.** a **Přenos dat**.



Pokud v předchozím telefonu Nokia aplikace Přenos dat není, pošle mu ji nový telefon formou zprávy přes spojení Bluetooth. Chcete-li aplikaci nainstalovat, otevřete zprávu v předchozím telefonu a postupujte podle pokynů na displeji.

1 Vyberte telefon, ke kterému se chcete připojit, a spárujte telefony. Musí být zapnuta technologie Bluetooth.
2 Pokud kterýkoli telefon vyžaduje zadání hesla, zadejte heslo. Heslo, které si můžete určit sami, musíte zadat v obou telefonech. Heslo některých telefonů je pevně nastaveno. Další informace najdete v uživatelské příručce k telefonu.

   Heslo platí pouze pro aktuální spojení.
3 Vyberte obsah a zvolte možnost **OK**.

Zamknutí a odemknutí tlačítek a obrazovky

Chcete-li zabránit nechtěnému volání z telefonu uloženého v kapse nebo kabelce, zamkněte tlačítka a obrazovku telefonu.

Stiskněte zámek tlačítek.



Tip: Pokud na zámek tlačítek nedosáhnete, odemkněte telefon stisknutím tlačítka Menu a zvolením možnosti **Odemknout**.

Nastavení automatického zamykání tlačítek a obrazovky

1 Zvolte možnost **Menu** > **Nastavení** a **Telefon** > **Displej** > **Prodleva obraz./ zámku kl.**.

2 Nastavte dobu, po které přístroj automaticky zamkne tlačítka a obrazovku.

Umístění antén

Nedotýkejte se antény, když telefon anténu používá. Kontakt s anténami ovlivňuje kvalitu rádiové komunikace a může zkrátit výdrž baterie, protože přístroj bude pro provoz potřebovat větší výkon.



Oblast antény je zvýrazněna.

Změna hlasitosti hovoru, skladby nebo videoklipu

Použijte tlačítka hlasitosti.

Hlasitost není možné měnit během hovoru nebo při zapnuté aplikaci.

Integrovaný reproduktor umožňuje hovořit do telefonu a poslouchat ho z krátké vzdálenosti, bez nutnosti držet telefon u ucha.

Zapnutí nebo vypnutí reproduktoru během hovoru

Zvolte možnost nebo .

Připevnění poutka

Protáhněte poutko podle obrázku a dotáhněte jej.

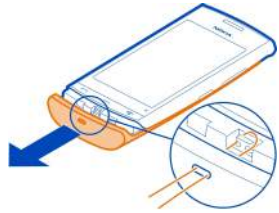

Headset

K telefonu můžete připojit kompatibilní headset nebo kompatibilní sluchátka.



Nepřipojujte výrobky, které vytvářejí výstupní signál, protože by to mohlo zařízení poškodit. Nepřipojujte žádný napěťový zdroj do AV konektoru Nokia. Když do AV konektoru Nokia připojujete sluchátka nebo libovolné externí zařízení jiné než schválené společností Nokia pro použití s tímto přístrojem, věnujte zvýšenou pozornost nastavení hlasitosti.

Navštivte službu Ovi Obchod společnosti Nokia

Zvolte možnost **Menu** > **Obchod**.

Ze služby Ovi Obchod společnosti Nokia můžete stahovat následující položky:

- Aplikace
- Motivy, tapety, obrázky a videa
- Vyzváněcí tóny
- Mobilní hry

Některé položky jsou nabízeny zdarma, za jiné musíte zaplatit pomocí kreditní karty nebo přes telefonní účet. Dostupnost způsobů plateb závisí na místě pobytu a poskytovateli síťových služeb. Služba Ovi Obchod nabízí obsah kompatibilní s vaším telefonem a odpovídající vašemu vkusu a místu pobytu.

Další informace najdete na webu www.ovi.com.

Práce s uživatelskou příručkou v telefonu

V telefonu je uložena úplná uživatelská příručka. Máte ji s sebou stále a kdekoli. Zvolte možnost **Menu** > **Aplikace** > **Už. příručka**.

Otevření uživatelské příručky z aplikace

Zvolte možnost **Volby** > **Uživatelská příručka**. Tato možnost není k dispozici pro všechny aplikace.

Hledání v uživatelské příručce

V otevřené uživatelské příručce zvolte možnost **Volby** > **Hledat** a zadejte do pole hledání písmeno nebo slovo.

Přepínání mezi uživatelskou příručkou a aplikací

Podržte stisknuté tlačítko Menu, přejeďte prstem vlevo nebo vpravo a vyberte požadovanou aplikaci.

Ikona označuje odkaz na webovou stránku. Na konci pokynů mohou být uvedeny odkazy na příbuzná témata.

Instalace sady Nokia Ovi Suite do počítače

Sada Nokia Ovi Suite pro počítač slouží ke správě obsahu telefonu a jeho synchronizaci s kompatibilním počítačem. Také můžete do telefonu aktualizovat nejnovější software a stahovat mapy.

Možná bude nutné připojení k internetu. Informace o poplatcích za přenosy dat zjistíte u svého poskytovatele služeb.

Ze stránky www.ovi.com/suite si stáhněte nejnovější verzi sady Nokia Ovi Suite.

Instalace sady Nokia Ovi Suite z telefonu

1 Kompatibilním datovým kabelem USB připojte telefon k počítači.

Pokud v počítači používáte operační systém Windows XP nebo Windows Vista, změňte režim USB telefonu na režim Velkokap. úlož.. Chcete-li v telefonu nastavit režim USB, přejeďte z oblasti upozornění dolů a zvolte možnost > **Velkokap. úlož.**.

Velkokapacitní paměť telefonu a paměťová karta jsou v počítači zobrazeny jako vyjímatelné disky.



2 Zvolte v počítači možnost **Otevřít složku a zobrazit soubory** a poklepejte na instalační soubor sady Nokia Ovi Suite.



Pokud se okno instalace otevře automaticky, zvolte možnost **Nainstalovat sadu Nokia Ovi Suite**.



3 Postupujte podle zobrazených pokynů.

4 Pokud v počítači používáte operační systém Windows XP nebo Windows Vista, zkontrolujte, zda telefon používá režim USB Nokia Ovi Suite.

Další informace o sadě Nokia Ovi Suite najdete na webu www.ovi.com/suite.

Chcete-li zjistit, se kterými operačními systémy sada Nokia Ovi Suite pracuje, přejděte na stránku www.nokia.com/support.

Základní použití

Akce na dotykové obrazovce

Chcete-li pracovat s uživatelským rozhraním, klepněte na dotykovou obrazovku nebo na ni klepněte a podržte prst.

Spuštění aplikace nebo jiného prvku obrazovky

Klepněte na aplikaci nebo prvek.

Rychlý přístup k funkcím

Klepněte a podržte položku. Přístroj otevře místní menu s dostupnými možnostmi.

Příklad: Chcete-li poslat obrázek nebo odstranit upozornění, klepněte a podržte obrázek nebo upozornění a v místním menu vyberte příslušnou možnost.

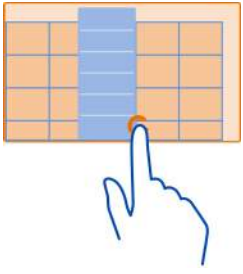

Když klepnete na domovskou obrazovku a podržíte ji, přejde přístroj do režimu úprav.



Přetažení položky



Klepněte na položku a podržte ji a přejeďte prstem po obrazovce. Položka sleduje váš prst.

Příklad: Při zapnutém režimu úprav můžete položky na domovské obrazovce a v hlavním menu přetahovat.

Přejetí



Položte prst na obrazovku a rovnoměrným pohybem přejeďte v požadovaném směru.

Příklad: Chcete-li při zobrazeném obrázku přejít na další obrázek, přejeďte vlevo.

Posouvání seznamu nebo menu

Rychle posuňte prst nahoru nebo dolů na obrazovce a zvedněte ho. Chcete-li posouvání zastavit, klepněte na obrazovku.



Přiblížení
Položte dva prsty na položku, například na obrázek nebo webovou stránku, a posuňte prsty od sebe.



Oddálení
Položte dva prsty na položku a posuňte je k sobě.

Tip: Požadovanou položku můžete přiblížit nebo oddálit také dvojitým klepnutím na položku.

Interaktivní prvky domovské obrazovky

Prvky domovské obrazovky jsou interaktivní. Přímo na domovské obrazovce můžete například měnit datum a čas, nastavovat upozornění, zadávat záznamy kalendáře nebo upravovat profily.



Nastavení upozornění
Vyberte hodiny (1).

Zapínání a úpravy profilů
Vyberte profil (2).

Zobrazování a úpravy rozvrhu
Vyberte datum (3).

Zobrazení nepřijatých hovorů a nepřečtených zpráv
Vyberte oblast upozornění (4).

Zobrazení dostupných sítí WLAN a správa spojení Bluetooth
Vyberte oblast upozornění (4).

Změna nastavení připojení
Vyberte oblast upozornění (4) a zvolte možnost ⇌.

Ve většině ostatních zobrazení můžete vybrat oblast upozornění (4) a provést následující akce:

- Změna nastavení připojení
- Spuštění hodin a nastavení upozornění
- Zobrazení stavu baterie a zapnutí úsporného režimu
- Zobrazení upozornění na nepřijaté hovory a nepřečtené zprávy
- Spuštění průvodce sítěmi WLAN a připojení k síti WLAN
- Správa spojení Bluetooth

Přepínání mezi spuštěnými aplikacemi

Můžete zobrazit aplikace a úkolu pracující na pozadí a přepínat mezi nimi.

Podržte stisknuté tlačítko Menu, přejeďte prstem vlevo nebo vpravo a vyberte požadovanou aplikaci.



Aplikace spuštěné na pozadí zvyšují spotřebu energie z baterie a zabírají paměť. Chcete-li ukončit aplikaci, kterou nepoužíváte, zvolte možnost ⊠.

Tip: Chcete-li ukončit všechny spuštěné aplikace, vyberte a podržte přepínač úloh a v rozevíracím menu zvolte možnost **Zavřít vše**.

Psaní textu

Psaní textu na virtuální klávesnici

Práce s virtuální klávesnicí

Chcete-li aktivovat virtuální klávesnici, vyberte pole pro vkládání textu. Virtuální klávesnici můžete používat v režimu na výšku i na šířku.

Virtuální klávesnice v režimu na výšku nemusí být k dispozici pro všechny jazyky psaní.

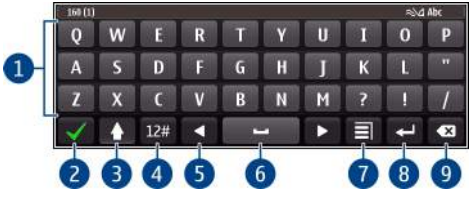

1 Virtuální klávesnice
2 Tlačítko Zavřít - Zavře virtuální klávesnici.
3 Tlačítko Shift a velká písmena - chcete-li při psaní malých písmen napsat jedno velké nebo naopak, stiskněte před zadáním znaku toto tlačítko. Chcete-li zapnout režim velkých písmen, klepněte na tlačítko dvakrát.
4 Rozsah znaků – Vyberte požadovaný rozsah znaků, například číslice nebo speciální znaky.
5 Tlačítka se šipkami - pohyb kurzoru vlevo nebo vpravo.

6 Mezerník - Vloží mezeru.
7 Menu psaní – Zapnutí nebo vypnutí prediktivního psaní nebo volba jazyka psaní.
8 Tlačítko Enter - přesunutí kurzoru na další řádek nebo pole pro psaní textu. Další funkce vycházejí z aktuálního kontextu. Například v řádku adresy webového prohlížeče má význam ikony Přejít.
9 Tlačítko Backspace - odstranění znaku.

Přepínání mezi virtuální klávesnicí a číselnou klávesnicí v režimu na výšku

Zvolte možnost > **Alfanumeric. klávesnice** nebo **Klávesnice QWERTZ**.

Přidání diakritiky ke znaku

Podržte stisknuté tlačítko s požadovaným znakem.

Zapnutí prediktivního psaní textu z virtuální klávesnice

Prediktivní psaní textu není k dispozici pro všechny jazyky.

1 Zvolte možnost > **Volby vkládání** > **Aktivovat predikci**. Telefon zobrazí ikonu .
2 Začněte psát slovo. Telefon při psaní navrhuje možná slova. Když přístroj zobrazí správné slovo, vyberte ho.
3 Není-li požadované slovo ve slovníku, navrhne telefon alternativní slovo ze slovníku. Chcete-li přidat nové slovo do slovníku, vyberte slovo, které jste napsali.

Vypnutí režimu prediktivního psaní textu

Zvolte možnost > **Volby vkládání** > **Deaktivovat predikci**.

Změna nastavení psaní textu

Zvolte možnost > **Volby vkládání** > **Nastavení**.

Psaní textu na virtuální klávesnici

Používání virtuální číselné klávesnice

Pokud při psaní v režimu na výšku používáte raději alfanumerickou klávesnici, můžete na ni přepnout.

1 Vyberte pole pro zadávání textu.
2 Zvolte možnost > **Alfanumeric. klávesnice**.



1 Tlačítka číslic
2 ***** – Zadávání speciálních znaků. Když je zapnuto prediktivní psaní textu a slovo je podtrženo, slouží k procházení mezi návrhy.
3 Tlačítko Shift – Nastavení malých nebo velkých písmen. Chcete-li zapnout nebo vypnout prediktivní psaní textu, stiskněte tlačítko dvakrát rychle po sobě. Chcete-li přepnout mezi režimem písmen a číslic, tlačítko stiskněte a podržte.
4 Tlačítko Zavřít – Zavření virtuální klávesnice.
5 Tlačítka se šipkami – Pohyb kurzoru vlevo nebo vpravo.
6 Menu psaní – Zapnutí prediktivního psaní textu, změna jazyka psaní nebo přepnutí na virtuální klávesnici.
7 Tlačítko Backspace – Odstranění znaku.
8 Indikátor psaní textu (je-li k dispozici) – Zobrazuje nastavení malých nebo velkých písmen, režimů písmen a číslic a zapnutí nebo vypnutí prediktivního psaní textu.

Zapnutí tradičního psaní na virtuální klávesnici

Dvakrát stiskněte tlačítko **#**.

Zadání znaku

1 Opakovaně stiskněte tlačítko s číslicí (1-9), dokud není zobrazen požadovaný znak. Tlačítko s číslicí nabízí více znaků, než je na něm zobrazeno.
2 Je-li další požadovaný znak umístěn na stejném tlačítku jako znak předchozí, počkejte, dokud se nezobrazí kurzor, nebo posuňte kurzor vpřed a poté zadejte znak.

Napsání mezery
Stiskněte tlačítko **0**.

Přesunutí kurzoru na další řádek
Třikrát stiskněte tlačítko **0**.

Zapnutí prediktivního psaní textu z virtuální klávesnice

Prediktivní psaní textu je založeno na spolupráci s vestavěným slovníkem, do kterého můžete přidávat nová slova. Prediktivní psaní textu není k dispozici pro všechny jazyky.

1 Zvolte možnost > **Zapnout prediktiv. text**.
2 Chcete-li napsat požadované slovo, použijte tlačítka 2-9. Pro každé písmeno klepněte na odpovídající tlačítko pouze jednou. Například pro napsání slova Nokia při zvoleném anglickém slovníku zadejte klepnutím na tlačítko **6** písmeno N, tlačítkem **6** písmeno o, tlačítkem **5** písmeno k, tlačítkem **4** písmeno i a tlačítkem **2** písmeno a.

   Zobrazované slovo se po každém stisknutí tlačítka změní.
3 Pokud slovo není správné, stiskněte opakovaně tlačítko *****, dokud přístroj nezobrazí požadované slovo. Pokud slovo není ve slovníku, zvolte možnost **Psaní**, zadejte slovo tradičním způsobem a zvolte možnost **OK**.

   Je-li za slovem zobrazen znak **?**, není slovo, které chcete napsat, ve slovníku. Chcete-li slovo přidat do slovníku, zvolte možnost *****, zadejte slovo tradičním způsobem a zvolte možnost **OK**.
4 Mezeru vložíte tlačítkem **0**. Chcete-li zadat některé z běžných interpunkčních znamének, stiskněte tlačítko **1** a poté opakovaným stisknutím tlačítka ***** vyberte správné interpunkční znaménko.
5 Začněte psát další slovo.

Vypnutí prediktivního psaní textu
Dvakrát rychle po sobě stiskněte tlačítko **#**.

Nastavení jazyka psaní

Zvolte možnost **Menu** > **Nastavení** a **Telefon** > **Dotykové vkládání** > **Jazyk psaní**.

Změna jazyka během psaní
Zvolte možnost > **Volby vkládání** > **Jazyk psaní** nebo > **Jazyk psaní**.

Dostupné volby se mohou lišit.

Indikátory na displeji

Obecné indikátory

Je zamknuta dotyková obrazovka a tlačítka.
Telefon bude na příchozí hovory nebo zprávy upozorňovat potichu.
Je nastaveno upozornění.
Je aktivní dočasný profil.
Máte zmeškanou událost kalendáře.

Indikátory hovoru

Někdo vám zkoušel volat.
Používáte druhou telefonní linku (síťová služba).
Příchozí hovory jsou přesměrovány na jiné číslo (síťová služba). Pokud máte dvě telefonní linky, označuje toto číslo aktivní linku.
Telefon je připraven na internetové volání.
Je aktivní datové volání (síťová služba).

Indikátory zpráv

Máte nepřečtené zprávy. Pokud indikátor bliká, může být plná složka Přijaté.
Ve složce K odeslání jsou připraveny zprávy k odeslání.

Indikátory sítě

Telefon je připojen k síti GSM (síťová služba).
Telefon je připojen k síti 3G (síťová služba).
Je navázáno paketové datové spojení GPRS (síťová služba). Ikona ukazuje, že je spojení přidrženo a ikona sděluje, že je spojení navazováno nebo ukončováno.
Je navázáno paketové datové spojení EGPRS (síťová služba). Ikona ukazuje, že je spojení přidrženo a ikona sděluje, že je spojení navazováno.
Je navázáno datové spojení 3G (síťová služba). Ikona ukazuje, že je spojení přidrženo a ikona sděluje, že je spojení navazováno.
Je navázáno datové spojení HSPA (síťová služba). Ikona ukazuje, že je spojení přidrženo a ikona sděluje, že je spojení navazováno.
Je k dispozici připojení k síti WLAN. Ikona ukazuje, že je spojení šifrováno. Ikona ukazuje, že spojení šifrováno není.

Indikátory připojení

Je aktivní funkce Bluetooth. Ikona potvrzuje, že telefon posílá data. Pokud indikátor bliká, pokouší se telefon o připojení k jinému zařízení.


K telefonu je připojen kabel USB.
Je aktivní spojení GPS.
Probíhá synchronizace telefonu.
K telefonu je připojen kompatibilní headset.

Nastavení světelného upozornění na nepřijaté hovory nebo zprávy

Když indikátor telefonu bliká, máte nepřijatý hovor nebo přišla zpráva.

Zvolte možnost **Menu** > **Nastavení** a **Telefon** > **Světelná signalizace** > **Světelná signalizace**.

Hledání v telefonu a na internetu


V telefonu i na internetu můžete hledat různé položky, například zprávy, obrázky, soubory, hudbu či video.

1 Zvolte možnost **Menu** > **Aplikace** > **Hledání**.
2 Začněte psát hledané slovo a vyberte některý z návrhů.
3 Chcete-li hledat na internetu, vyberte na konci výsledků hledání odkaz pro hledání na internetu. Potřebujete aktivní připojení k Internetu.

Tip: Na domovskou obrazovku můžete přidat nástroj widget pro hledání. Klepněte na domovské obrazovce a podržte na ní prst, zvolte možnost a vyberte v seznamu nástroj widget pro hledání.

Práce s telefonem offline

Když zapnete profil Offline, můžete na místech, kde není vhodné telefonovat, používat kalendář, seznam kontaktů a hry offline. Tam, kde je používání mobilních telefonů zakázáno nebo kde může způsobit rušení nebo jiné nebezpečí, telefon vypněte.

Na domovské obrazovce vyberte profil a zvolte možnost **Off-line**.

Když je zapnut profil Offline, přístroj vypne připojení k celulární síti. Všechny vysokofrekvenční signály vysílané mezi telefonem a celulární sítí jsou vypnuty. Pokud se pokusíte poslat zprávu, bude uložena do složky K odeslání a bude odeslána až po zapnutí jiného profilu.

Telefon můžete používat i bez vložené SIM karty. Vypněte telefon a vyjměte SIM kartu. Když přístroj znovu zapnete, bude zapnut profil Offline.

Důležité: V profilu Off-line nemůžete volat ani přijímat žádné hovory ani používat další funkce, které vyžadují pokrytí mobilní sítí. Stále byste měli mít možnost volat na oficiální číslo tísňové linky naprogramované v přístroji. Chcete-li uskutečňovat hovory, musíte nejprve změnit profil.

Když je zapnut profil Offline, můžete i nadále používat bezdrátové sítě WLAN, například při čtení e-mailu nebo prohlížení internetu. Můžete použít i spojení Bluetooth.

Nezapomeňte dodržovat všechna příslušná bezpečnostní doporučení.

Prodloužení životnosti baterie

Pokud se vám zdá, že pořád jen hledáte nabíječku, můžete vyzkoušet kroky vedoucí ke snížení spotřeby energie telefonem.

- Baterii vždy nabíjejte na plnou kapacitu.
- Když je aktivní úsporný režim, jsou optimalizována nastavení telefonu, například **Režim sítě** a spořič displeje.

Zapněte úsporný režim

Stiskněte vypínač a zvolte možnost **Aktivovat úsporu energie**. Chcete-li úsporný režim vypnout, stiskněte vypínač a zvolte možnost **Deaktiv. úsporu energie**.

Ukončete nepoužívané aplikace

Podržte stisknuté tlačítko Menu, přejeďte displej, a jakmile je zobrazena požadovaná aplikace, zvolte možnost .

Zvuky, motivy, efekty

- Vypněte nepotřebné zvuky jako jsou tóny tlačítek.
- Spíše než reproduktor používejte sluchátka s kabelem.
- Změňte prodlevu, po které telefon vypne displej.

Nastavte délku prodlevy

Zvolte **Menu** > **Nastavení** a **Telefon** > **Displej** > **Prodleva osvětlení**.

Použijte některý z tmavých motivů a tapet

Zvolte **Menu** > **Nastavení** a **Motivy** > **Obecný**. Chcete-li změnit tapetu, zvolte na domovské obrazovce možnost **Volby** > **Změnit tapetu**.

Vypněte efekt animace na pozadí

Zvolte **Menu** > **Nastavení** a **Motivy** > **Obecný** > **Volby** > **Efekty motivu** > **Vypnuty**.

Snižte jas obrazovky

V nastavení zobrazení zvolte možnost **Jas**.

Vypněte spořič displeje Velké hodiny

Zvolte **Menu** > **Nastavení** a **Motivy** > **Spořič displeje** > **Žádný**.

Práce se sítěmi

- Pokud posloucháte hudbu nebo s telefonem jinak pracujete, ale nechcete volat ani přijímat hovory, zapněte profil Offline.
- Nastavte telefon tak, aby méně často kontroloval novou poštu.
- Připojujte se k internetu přes síť WLAN, nikoli přes paketové datové spojení (GPRS nebo 3G).
- Pokud je telefon nastaven tak, aby používal sítě GSM i 3G (duální režim), spotřebuje více energie než při hledání sítě 3G.

Nastavte telefon tak, aby používal pouze síť GSM

Zvolte **Menu** > **Nastavení** a **Připojení** > **Síť** > **Režim sítě** > **GSM**.

Když nepotřebujete spojení Bluetooth, vypínejte ho

Zvolte **Menu** > **Nastavení** a **Připojení** > **Bluetooth** > **Bluetooth** > **Vypnuto**.

Zastavte hledání dostupných sítí WLAN telefonem

Zvolte **Menu** > **Nastavení** a **Připojení** > **WLAN** > **Volby** > **Nastavení** > **Zobrazit dostupn. WLAN** > **Nikdy**.

Paketové datové spojení (3G nebo GPRS) navazujte, pouze když ho potřebujete

Zvolte **Menu** > **Nastavení** a **Připojení** > **Nastavení admin.** > **Paketová data** > **Spojení paketovými daty** > **Podle potřeby**.

Obnovení původního nastavení

Když telefon nepracuje správně, můžete některá nastavení vrátit na původní hodnoty.

1 Ukončete všechny aktivní hovory a spojení.
2 Zvolte možnost **Menu** > **Nastavení** a **Telefon** > **Správa telefonu** > **Výchozí nastavení** > **Obnovit**.
3 Zadejte zamykací kód.

Tato akce neovlivní dokumenty ani soubory uložené v telefonu.

Po obnovení původního nastavení se telefon vypne a znovu zapne. Může to trvat déle než obvykle.

Přizpůsobení

Profily

Profily

Zvolte možnost **Menu** > **Nastavení** > **Profily**.

Čekáte hovor, ale nemůžete telefon nechat zvonit? Telefon má různé skupiny nastavení, zvané profily, pomocí nichž můžete upravit nastavení pro různé události a prostředí. Můžete si také vytvořit vlastní profily.

Profily si můžete upravit pomocí těchto kroků:

- Změna vyzváněcího tónu a tónu upozornění na zprávy.
- Změna hlasitosti vyzváněcího tónu a tónů upozornění.
- Vypnutí tónů tlačítek a upozornění.
- Zapnutí vibrací.
- Nastavení telefonu, aby vyslovil jméno volajícího kontaktu.

Přizpůsobení tónů

Pro každý profil můžete nastavit jiné tóny telefonu.

Zvolte možnost **Menu** > **Nastavení** > **Profily** .

1 Vyberte požadovaný profil.
2 Zvolte **Upravit** a vyberte požadovanou možnost.

Tip: Vyzváněcí tóny si můžete stáhnout ze služby Ovi Obchod. Další informace o obchodu Ovi najdete na webu www.ovi.com.

Vypnutí vyzvánění telefonu

Když je zapnut tichý profil, je vypnuto vyzvánění a tóny upozornění. Tento profil zapněte, když jste v kině nebo na jednání.

Na domovské obrazovce vyberte profil a zvolte možnost **Tichý**.

Změna profilu pro schůzky a pobyt mimo budovy

Když je zapnut profil pro schůzky, telefon místo vyzvánění jednou diskrétně pípne. Když je zapnut venkovní profil, jsou vyzváněcí tóny hlasitější, abyste v hlasitém prostředí nezmeškali hovor.

Na domovské obrazovce vyberte profil a zvolte možnost **Jednání** nebo **Venku**.

Vytvoření nového profilu

Jak telefon nastavit tak, aby splňoval vaše potřeby v práci, ve škole či doma? Můžete si pro různé situace vytvořit nové profily a dát jim vhodné názvy.

1 Zvolte možnost **Menu** > **Nastavení** > **Profily** a **Volby** > **Vytvořit nový**.
2 Určete nastavení profilu a zvolte možnost **Název profilu**.
3 Zadejte název profilu.

Nastavení dočasného profilu

Profil můžete aktivovat na zadanou dobu, po níž bude aktivován dříve používaný profil.

Zvolte možnost **Menu** > **Nastavení** > **Profily**.

1 Vyberte požadovaný profil a možnost **Načasovaný**.
2 Nastavte čas, kdy má dočasný profil skončit.

Změna motivu

Motivy mění barvy a vzhled displeje.

Zvolte možnost **Menu** > **Nastavení** > **Motivy**.

Zvolte možnost **Obecný** a vyberte motiv.

Některé motivy obsahují efekty animace pozadí. Chcete-li ušetřit baterii, zvolte možnost **Obecný** > **Volby** > **Efekty motivu** > **Vypnuty**.

Tip: Motivy můžete stahovat ze služby Ovi Obchod společnosti Nokia. Další informace o obchodu Ovi najdete na webu www.ovi.com.

Výměna zadního krytu

Chcete změnit barevné provedení telefonu? Můžete vyměnit zadní kryt a použít odpovídající softwarový motiv. Kupte si u autorizovaného prodejce Nokia náhradní kryty. Motivy můžete stahovat ze služby Ovi Obchod společnosti Nokia. Některé motivy jsou bezplatné, za některé musíte zaplatit.

1 Zatlačte na zadní kryt a vysuňte ho.
2 Nasuňte nový zadní kryt a zatlačením ho zacvakněte na místo.



Domovská obrazovka

Domovská obrazovka

Na domovské obrazovce můžete:

- zobrazovat upozornění na nepřijaté hovory a přijaté zprávy,
- spouštět oblíbené aplikace,
- ovládat aplikace, například hudební přehrávač,
- přidávat zástupce různých funkcí, například psaní zpráv,
- zobrazovat oblíbené kontakty a rychle jim volat nebo jim posílat zprávy.

Můžete také používat více než jednu stránku domovské obrazovky, například pro práci a soukromý život.

Prvky domovské obrazovky jsou interaktivní. Když například vyberete hodiny, spustí přístroj aplikaci Hodiny.

Přepínání mezi domovskými obrazovkami

V přístroji můžete definovat více než jednu domovskou obrazovku. Vytvořte si například samostatné domovské obrazovky pro práci a soukromý život a nastavte si v nich různý obsah.

Chcete-li přejít do jiné domovské obrazovky, přejděte vlevo nebo vpravo.



Aktivní domovskou obrazovku označuje ikona .

Přizpůsobení domovské obrazovky

Chcete mít na pozadí domovské obrazovky fotografii oblíbeného místa nebo rodiny? Tuto tapetu můžete změnit a položky na domovské obrazovce uspořádat podle svých představ.

Tip: Pokud máte více než jednu domovskou obrazovku, můžete mezi obrazovkami během úprav přepínat a přizpůsobit tak všechny domovské obrazovky současně.

Změna tapety

1 Klepněte na domovskou obrazovku a podržte prst.
2 Zvolte možnost **Volby** > **Změnit tapetu** > **Obrázek**.
3 Vyberte požadovaný obrázek.
4 Zvolte možnost **Hotovo**.

Tip: Další obrázky si můžete stáhnout ze služby Ovi Obchod společnosti Nokia. Další informace o obchodu Ovi najdete na webu www.ovi.com.

Uspořádání položek na domovské obrazovce

1 Klepněte na domovskou obrazovku a podržte prst.
2 Přetáhněte položky na nové místo.



3 Zvolte možnost **Hotovo**.

Přidání nástroje widget na domovskou obrazovku

Zajímá vás dnešní počasí nebo aktuální zprávy? Na domovskou obrazovku můžete přidávat miniaplikace (nástroje widget). Díky nim uvidíte přehled nejdůležitějších informací.

1 Klepněte na domovskou obrazovku a podržte prst.
2 Zvolte možnost a vyberte v seznamu požadovaný nástroj.
3 Vyberte možnost **Hotovo**.

Nástroj widget může příslušnou aplikaci rozšířit nebo změnit její funkce. Pokud například přidáte nástroj widget pro upozorněn, bude vás upozorňovat na přijaté zprávy.

Tip: Chcete-li si stáhnout další nástroje, zvolte možnost **OVI**.

Používání služeb nebo stahování obsahu může vyžadovat přenos velkého množství dat, který může být zpoplatněn.

Některé nástroje widget pro domovskou obrazovku se mohou automaticky připojovat k internetu. Chcete-li tomu zabránit, zvolte možnost **Volby** > **Widgety do off-line rež.**.

Odebrání nástroje widget z domovské obrazovky

1 Klepněte na domovskou obrazovku a podržte prst.
2 Vyberte nástroj widget a v rozevíracím menu zvolte možnost **Odstranit**.
3 Vyberte možnost **Hotovo**.

Přidání zástupce na domovskou obrazovku

Víte, že můžete vytvářet zástupce nejčastěji používaných aplikací a funkcí? Můžete vytvářet zástupce aplikací, webových záložek nebo jednotlivých akcí, například psaní zprávy.

1 Podržte stisknutou domovskou obrazovku.
2 Vyberte nástroj widget zástupce a zvolte možnost **Nastavení**.
3 Vyberte zástupce, kterého chcete definovat, zvolte možnost **Záložka** nebo **Aplikace** a vyberte požadovanou položku.
4 Zvolte možnost **Zpět** > **Hotovo**.

Tip: Chcete-li zástupce odebrat, nahraďte ho jiným.

Tip: Pokud při úpravách domovské obrazovky přidáte prázdné zástupce (nástroje widget), můžete zástupce později definovat přímo na domovské obrazovce.

Přidání důležitých kontaktů na domovskou obrazovku

Přidání nejdůležitějších kontaktů na domovskou obrazovku umožní rychle jim volat nebo posílat zprávy.

Kontakty musí být uloženy v paměti telefonu.

1 V nástroji Oblíbené kontakty zvolte možnost .
2 Chcete-li označit kontakty pro přidání na domovskou obrazovku, vyberte požadované kontakty. Do nástroje můžete přidat až 20 kontaktů.

Volání nebo odeslání zprávy kontaktu

V nástroji widget vyberte kontakt.

Odebrání kontaktu z domovské obrazovky

V nástroji widget zvolte možnost a vyberte kontakt, který chcete odebrat. Kontakt bude z nástroje odstraněn, ale zůstane v seznamu kontaktů.

Uspořádání aplikací

Chcete nejčastěji používané aplikace spouštět ještě rychleji? V hlavním menu můžete aplikace uspořádat podle potřeby a skrýt méně používané aplikace do složek.

Stiskněte tlačítko Menu a zvolte možnost **Volby** > **Upravit**.

Vytvoření nové složky

Zvolte možnost **Volby** > **Nová složka**.

Přesunutí aplikace do složky

Vyberte a podržte aplikaci, v rozevíracím menu zvolte možnost **Přesunout do složky** a vyberte novou složku.

Tip: Aplikace a složky můžete také přetahovat.

Stahování her, aplikací a jiných položek

Do telefonu můžete stahovat bezplatné hry, aplikace a videa a kupovat další obsah. Ve službě Ovi Obchod najdete obsah určený speciálně pro váš telefon.

Zvolte možnost **Menu** > **Obchod** a přihlaste se ke svému účtu Nokia.

1 Výběr položky.
2 Pokud je u položky uvedena cena, zvolte možnost **Koupit**. Pokud je položka nabízena zdarma, zvolte možnost **Stáhnout**.
3 Můžete platit kreditní nebo debetní kartou nebo, je-li to možné, přes telefonní účet.
Chcete-li údaje o kartě uložit do účtu Nokia, zvolte možnost **Uložit tuto kartu do mého účtu Nokia**.
Pokud máte údaje o kartě již uloženy a chcete platit jinak, zvolte možnost **Změnit údaje pro účtování**.
4 Chcete-li obdržet účtenku, vyberte nebo zadejte e-mailovou adresu.
5 Zvolte možnost **Potvrdit**.
6 Po dokončení stahování můžete položku otevřít nebo zobrazit nebo pokračovat v procházení dalšího obsahu. Obsah je v telefonu ukládán na různá místa podle svého typu. Chcete-li výchozí místo změnit, zvolte možnost **Účet** > **Předvolby instalace** a vyberte požadovanou paměť.

Tip: Ke stahování větších souborů, například her, aplikací a videa, použijte spojení WLAN.

Tip: Chcete-li se vyhnout opakovanému zadávání údajů platební karty při dalších nákupech ve službě Ovi Obchod, uložte své údaje na účet Nokia. Můžete si uložit více než jednu platební kartu a při nákupu vybrat, kterou chcete použít.

O další informace o položce požádejte nabízejícího.

Hovory

Volání telefonního čísla

1 Na domovské obrazovce zvolte možnost **Volat** a zadejte telefonní číslo.
Chcete-li zadat symbol +, používaný pro mezinárodní hovory, stiskněte dvakrát tlačítko *.

2 Pro uskutečnění hovoru stiskněte tlačítko Volat.
3 Pro ukončení hovoru stiskněte tlačítko Konec.

Tip: Chcete-li zavolat kontaktu, zvolte na domovské obrazovce možnost **Volat** a začněte psát jméno kontaktu.

Příjem hovoru

Pro přijetí příchozího hovoru stiskněte tlačítko Volat.

Odmítnutí hovoru

Pro odmítnutí příchozího hovoru stiskněte tlačítko Konec.

Odeslání textové zprávy o odmítnutí hovoru

1 Při odmítnutí hovoru můžete zvolit možnost **Ticho** > **Odesl. zpr.** a upravit zprávu pro volajícího se sdělením, proč nemůžete hovor přijmout.
2 Chcete-li zprávu odeslat, zvolte možnost ✉.
3 Odmítněte hovor.

Napsání standardní textové zprávy o odmítnutí hovoru

Zvolte možnost **Menu** > **Nastavení** a **Volání** > **Hovor** > **Text zprávy** a napište zprávu.

Tip: Odmítnuté hovory můžete automaticky přesměrovat do hlasové schránky nebo na jiné telefonní číslo (síťová služba). Vyberte možnost **Menu** > **Nastavení** a **Volání** > **Přesměr. hovoru** > **Hlasové hovory** > **Je-li obsazeno** > **Aktivovat** > **Do hlasové schránky** nebo **Na jiné číslo**.

Volání kontaktu

Zvolte možnost **Menu** > **Kontakty**.

1 Chcete-li najít kontakt, zadejte do pole pro hledání první písmena nebo znaky jména nebo příjmení.
2 Vyberte kontakt.
3 Na kartě kontaktu zvolte možnost **Hlasový hovor**.
4 Pokud má kontakt více než jedno telefonní číslo, vyberte požadované číslo.

Příjem čekajícího hovoru

Hovor můžete přijmout i v době, kdy probíhá jiný hovor. Služba Čekání hovoru na lince je síťová služba.

Stiskněte tlačítko Volat. První hovor bude přidržen v pořadí.

Zapnutí, vypnutí nebo kontrola stavu služby

Zvolte možnost **Menu** > **Nastavení** a **Volání** > **Hovor** > **Čekání hovoru na lince** > **Aktivovat**, **Deaktivovat** nebo **Ověřit stav**.

Přepínání mezi aktivním hovorem a čekajícím hovorem

Zvolte možnost **Volby** > **Přepnout**.

Spojení čekajícího hovoru s aktivním hovorem

Zvolte možnost **Volby** > **Přepojit**. Nyní budete od hovoru odpojeni.

Ukončení aktivního hovoru

Stiskněte klávesu Konec.

Ukončení obou hovorů

Zvolte možnost **Volby** > **Ukončit všechny hovory**.

Vypnutí zvuku otočením

Pokud vám telefon zvoní v situaci, kdy nechcete být rušeni, můžete vyzváněcí tón vypnout otočením telefonu.

Zapnutí funkce vypnutí zvuku otočením

Zvolte možnost **Menu** > **Nastavení** a **Telefon** > **Nastavení snímačů** > **Ztišení volání** > **Zapnuto**.

Když telefon zvoní, obraťte ho přední stranou dolů.

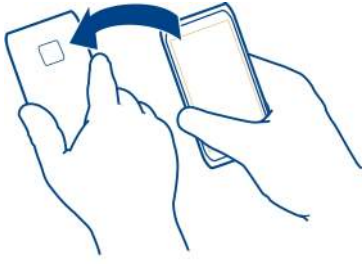

Konferenční hovor

Telefon podporuje konferenční hovory (síťová služba) s maximálně šesti účastníky včetně vás. Konferenční videohovory nejsou podporovány.



1 Zavolejte prvnímu účastníkovi.
2 Pro volání dalšímu účastníkovi zvolte možnost **Volby** > **Nový hovor**. První hovor je přidržen.
3 Po přijetí nového hovoru volanou osobou připojte prvního účastníka do konferenčního hovoru možností .

Připojení nového účastníka do konferenčního hovoru

Zavolejte jinému účastníkovi a připojte nový hovor do konferenčního hovoru.

Soukromý hovor s účastníkem konferenčního hovoru

1 Zvolte možnost .
2 Přejděte na účastníka a zvolte možnost . Konferenční hovor je v telefonu přidržen. Ostatní účastníci mohou pokračovat v konferenčním hovoru.
3 Pro návrat ke konferenčnímu hovoru zvolte možnost .

Odpojení účastníka od konferenčního hovoru

Zvolte možnost , přejděte na účastníka a zvolte možnost .

Ukončení aktivního konferenčního hovoru

Stiskněte klávesu Konec.

Volání nejčastěji používaných čísel

Když nejčastěji používaná telefonní čísla přiřadíte číselným tlačítkům telefonu, můžete rodině a přátelům volat velmi rychle.

Zvolte možnost **Menu** > **Nastavení** a **Volání** > **Zrychlená volba**.

Přiřazení telefonního čísla k tlačítku zrychlené volby.

1 Vyberte tlačítko s číslicí, kterému chcete přiřadit telefonní číslo.
Tlačítko 1 je vyhrazeno pro hlasovou schránku.
2 V seznamu kontaktů vyberte telefonní číslo.

Odebrání nebo změna telefonního čísla přiřazenému k tlačítku s číslicí

Vyberte a podržte přiřazené tlačítko a v rozevíracím menu zvolte možnost **Odstranit** nebo **Změnit**.

Uskutečnění hovoru

Na domovské obrazovce zvolte možnost **Volat** a podržte stisknuté přiřazené tlačítko s číslicí.

Hlasové volání kontaktu

Aplikace Hlasové příkazy umožňuje hlasové volání a hlasové ovládání telefonu.

Hlasové příkazy nezávisejí na hlasu uživatele. Příkazy automaticky vytváří telefon.

Při přidávání kontaktů nebo úpravách hlasových příkazů nepoužívejte velmi krátká jména nebo podobná jména pro různé kontakty nebo příkazy.

Poznámka: Použití hlasových záznamů může být obtížné v hlučném prostředí nebo v tísni. Nespoléhejte se tedy ve všech případech pouze na volání s pomocí hlasového záznamu.

Při hlasovém vytáčení je zapnut reproduktor. Držte telefon blízko u sebe a vyslovte hlasový příkaz.

1 V režimu domovské obrazovky podržte stisknuté tlačítko Volat. Pokud je připojen kompatibilní headset s tlačítkem, podržte stisknuté tlačítko headsetu.
2 Zazní krátký tón a přístroj zobrazí text **Prosím, teď mluvte**. Zřetelně vyslovte jméno uložené v kontaktu.
3 Telefon přehraje syntetizovaný hlasový příkaz rozpoznaného kontaktu ve vybraném jazyce a zobrazí jméno a číslo. Chcete-li hlasové vytáčení zrušit, zvolte možnost **Konec**.

Poslech hlasového příkazu pro kontakt

1 Vyberte kontakt a zvolte možnost **Volby** > **Detaily hlasov. záznamu**.
2 Vyberte údaj kontaktu.

Pokud je pro jméno uloženo více telefonních čísel, můžete vyslovit i jméno a typ čísla, například mobil nebo telefon.

Tip: Chcete-li zahájit hlasové vytáčení, můžete na domovské obrazovce použít tlačítko Hlas. Podržte stisknuté tlačítko Hlas.

Telefonování přes internet

Internetová volání

Síťová služba internetového volání umožňuje volat a přijímat hovory přes internet. Služby internetových volání mohou podporovat volání mezi počítači, mobilními telefony a mezi telefonem VoIP a tradičním telefonem.

Někteří poskytovatelé služeb internetového volání povolují bezplatné internetové volání. Chcete-li si ověřit dostupnost a ceny za připojení, informujte se u poskytovatele služeb internetového volání.

Chcete-li volat nebo přijmout hovor přes internet, musí být přístroj v dosahu bezdrátové sítě WLAN nebo mít navázáno paketové datové spojení v síti 3G a musí být přihlášen ke službě internetového volání.

Instalace služby internetových volání

Služby internetového hledání můžete hledat v obchodě Ovi. Podrobnosti najdete na webu www.ovi.com.

1 Stáhněte si instalační nástroj widget služby internetového volání.
2 Chcete-li zahájit instalaci, vyberte instalační nástroj widget.
3 Postupujte podle zobrazených pokynů.

Po nainstalování služby internetového volání je v seznamu kontaktů zobrazena příslušná karta.

Uskutečnění internetového volání

Po přihlášení do služby internetového volání můžete zahájit volání ze seznamu přátel nebo ze seznamu kontaktů.

Zvolte možnost **Menu** > **Kontakty**.

Volání kontaktu ze seznamu přátel

1 Přejděte na kartu internetového volání a přihlaste se do služby internetového volání.
2 Vyberte kontakt v seznamu přátel a zvolte možnost **Internetové volání**.

Internetové volání na telefonní číslo

1 Zvolte možnost **Volat**.
2 Zvolte možnost **Volby** > **Volat** > **Internetové volání**.

Volání posledního volaného čísla

Zkoušíte někomu volat, ale nebere vám telefon? Volání můžete snadno opakovat. V protokolu volání najdete informace o volaných a přijatých hovorech.

Protokol volání otevřete stisknutím tlačítka Volat na domovské obrazovce. Chcete-li volat na poslední volané číslo, vyberte ho v seznamu.

Nahrávání telefonních rozhovorů

Aplikace Záznamník slouží k nahrávání telefonních rozhovorů.

1 Během hlasového hovoru zvolte možnost **Menu** > **Aplikace** > **Kancelář** > **Záznamník**.
2 Nahrávání zahájíte zvolením možnosti ●.
3 Chcete-li nahrávání ukončit, zvolte ■. Zvukový klip bude automaticky uložen do složky Zvuk. soubory v aplikaci Správce souborů.

Během nahrávání slyší obě strany v pravidelných intervalech tón.

Zobrazení nepřijatých hovorů

Informaci o nepřijatých hovorech vidíte na domovské obrazovce. Chcete-li zobrazit telefonní číslo, zvolte možnost **Zobrazit**. Pokud je volající uložen v seznamu kontaktů, je zobrazeno jeho jméno.

Telefon registruje nepřijaté a přijaté hovory pouze v případě, že tyto funkce podporuje síť, telefon je zapnutý a nachází se v oblasti pokryté službami sítě.

Zpětné volání kontaktu nebo na číslo

Vyberte kontakt nebo číslo.

Chcete-li seznam nepřijatých hovorů zobrazit později, otevřete na domovské obrazovce možností **Volat** číselník, zvolte možnost a přejděte na kartu nepřijatých hovorů .

Volání do hlasové schránky

Příchozí hovory můžete přesměrovat do hlasové schránky (síťová služba). Například když hovor nepřijmete, mohou vám volající zanechat zprávu.

Na domovské obrazovce otevřete možností **Volat** číselník a podržte stisknuté tlačítko **1**.

Změna telefonního čísla hlasové schránky

1 Zvolte možnost **Menu** > **Nastavení** a **Volání** > **Schránka volání**.
2 Vyberte a podržte schránku a v rozevíracím menu zvolte možnost **Změnit číslo**.

3 Zadejte číslo (získáte jej u provozovatele služby) a zvolte možnost **OK**.

Přesměrování hovorů do hlasové schránky nebo na jiné telefonní číslo

Když nemůžete příchozí hovory přijímat, můžete je přesměrovat do hlasové schránky nebo na jiné telefonní číslo.

Zvolte možnost **Menu** > **Nastavení** a **Volání** > **Přesměr. hovoru** > **Hlasové hovory**.

Přesměrování hovorů je síťová služba. Podrobnější informace získáte u poskytovatele služby.

Přesměrování všech hlasových hovorů do hlasové schránky

Zvolte možnost **Všechny hlasové hovory** > **Aktivovat** > **Do hlasové schránky**.

Přesměrování všech hlasových na jiné telefonní číslo

1 Zvolte možnost **Všechny hlasové hovory** > **Aktivovat** > **Na jiné číslo**.
2 Zadejte číslo nebo pomocí možnosti **Najít** najděte telefonní číslo uložené v seznamu kontaktů.

Současně může být zapnuto i několik možností přesměrování, například **Je-li obsazeno** a **Pokud nepřijímá**.

Na domovské obrazovce označuje přesměrování hovorů ikona .

Funkce blokování hovorů a přesměrování hovorů nemohou být aktivní současně.

Blokování volání nebo přijímání hovorů

Někdy je vhodné omezit volání a přijímání hovorů telefonem. Díky funkci blokování hovorů (síťová služba) můžete zakázat například všechna volání do zahraničí nebo při pobytu v zahraničí všechny příchozí hovory.

Zvolte možnost **Menu** > **Nastavení** a **Volání** > **Blokování hovorů**.

Pro změnu nastavení je nutné zadat heslo pro blokování od poskytovatele služeb.

Blokování volání

1 Pokud je nainstalována služba internetového volání, zvolte možnost **Blokování celulárních hovorů**.
2 Chcete-li blokovat všechna volání nebo mezinárodní volání, zvolte možnost **Odchozí hovory** nebo **Mezinárodní hovory**. Chcete-li blokovat volání do zahraničí, ale povolit volání do domovské země, zvolte možnost **Mezinár. hovory kromě hov. do domovské země**.
3 Zvolte možnost **Aktivovat**. Funkce blokování hovorů ovlivňuje všechny hovory včetně datových volání.

Blokování příchozích hovorů

1 Pokud je nainstalována služba internetového volání, zvolte možnost **Blokování celulárních hovorů**.
2 Chcete-li blokovat všechna příchozí volání nebo mezinárodní hovory v době, kdy jste v zahraničí, zvolte možnost **Příchozí hovory** nebo **Příchozí hovory při roamingu**.
3 Zvolte možnost **Aktivovat**.

Blokování anonymních internetových hovorů

Zvolte možnost **Blokovat internetová volání** > **Blokovat anonymní volání** > **Zapnuto**.

Povolení volání pouze na určitá čísla

Se službou volání povolených čísel můžete omezit volání a povolit z přístroje volání pouze na určitá telefonní čísla. Například dětem můžete povolit volat pouze příbuzným nebo na jiná důležitá čísla.

Zvolte **Menu** > **Kontakty** a **Volby** > **Čísla na SIM** > **Volba pov. čísel kont.**.

Tuto funkci nepodporují všechny SIM karty. Budete potřebovat kód PIN2 od poskytovatele služeb.

Zapnutí volání na povolená čísla

Zvolte možnost **Volby** > **Aktivovat povolená čísla**. Zadejte kód PIN2.

Vyberte osoby, na jejichž čísla chcete povolit volání

1 Zvolte možnost **Volby** > **Nový kontakt na SIM**.
2 Zadejte jméno a telefonní číslo kontaktu, kterému je povoleno volat, a zvolte možnost **Hotovo**. Pro přidání kontaktu ze seznamu kontaktů do seznamu povolených čísel zvolte možnost **Přidat z Kontaktů** a vyberte kontakt.

Chcete-li při aktivované funkci povolených čísel posílat textové zprávy kontaktům na SIM kartě, musíte do seznamu povolených čísel přidat také číslo střediska textových zpráv.

Kontakty

O aplikaci Kontakty

Zvolte možnost **Menu** > **Kontakty**.

V přístroji můžete ukládat a organizovat telefonní čísla, adresy a další kontaktní údaje vašich přátel. Pokud si chcete usnadnit kontaktování nejdůležitějších přátel, můžete je přidat na domovskou obrazovku.

Ukládání telefonních čísel a e-mailových adres

Telefonní čísla, e-mailové adresy a další informace o přátelích můžete ukládat do seznamu kontaktů.

Zvolte možnost **Menu** > **Kontakty**.

Přidávání kontaktů do seznamu

1 Zvolte možnost **Volby** > **Nový kontakt**.
2 Vyberte pole a zadejte údaje.

Úpravy kontaktních údajů

1 Vyberte kontakt.
2 Otevřete kartu kontaktu .
3 Vyberte kontaktní údaj.

Přidání údajů o kontaktu

Vyberte kontakt a zvolte možnost **Volby** > **Upravit** > **Volby** > **Přidat detail**.

Uložení čísla z přijatého hovoru nebo zprávy

Přijali jste hovor nebo zprávu od osoby, jejíž číslo zatím nemáte uloženo v seznamu kontaktů? Číslo můžete snadno uložit do nové nebo existující položky seznamu kontaktů.

Uložení čísla z přijatého hovoru

1 Zvolte možnost **Menu** > **Aplikace** > **Protokol**.
2 Zvolte možnost **Poslední hovory** > **Přijaté hovory**.
3 Vyberte a podržte telefonní číslo a v rozevíracím menu zvolte možnost **Uložit do Kontaktů**.
4 Vyberte, zda chcete vytvořit novou položku seznamu kontaktů nebo aktualizovat existující.

Uložení čísla z přijaté zprávy

1 Zvolte možnost **Menu** > **Zprávy**.
2 Zvolte možnost **Přijaté** a vyberte zprávu.
3 Vyberte telefonní číslo a zvolte možnost **Uložit do Kontaktů**.
4 Vyberte, zda chcete vytvořit novou položku seznamu kontaktů nebo aktualizovat existující.

Rychlé kontaktování nejdůležitějších osob

Nejdůležitější kontakty si můžete nastavit jako oblíbené. Oblíbené položky jsou uvedeny v horní části seznamu kontaktů, a proto se s nimi můžete spojit rychleji.

Zvolte **Menu** > **Kontakty**.

Označení kontaktu jako oblíbeného

Vyberte a podržte kontakt a v rozevíracím menu zvolte možnost **Přidat do oblíbených**.

Odebrání kontaktu z oblíbených

Vyberte a podržte kontakt a v rozevíracím menu zvolte možnost **Odstranit z oblíbených**. Kontakt nebude odstraněn ze standardního seznamu kontaktů.

Přidání obrázku kontaktu

Chcete rychle zjistit, kdo vám volá? Přidejte ke kontaktu obrázek.

Zvolte možnost **Menu** > **Kontakty** a vyberte kontakt.

1 Vyberte ikonu u jména kontaktu a v místním menu zvolte možnost **Přidat obrázek**.
2 Vyberte ve složce Fotografie obrázek.

Změna nebo odebrání obrázku

Vyberte a podržte obrázek a v místním menu zvolte možnost **Změnit obrázek** nebo **Odstranit obrázek**.

Kontakty musí být uloženy v paměti telefonu. Chcete-li zjistit, kterou paměť používáte, zvolte možnost **Volby** > **Nastavení** > **Kontakty k zobrazení**.

Nastavení vyzváněcího tónu pro určitý kontakt

Chcete podle zvuku poznat, že vám volá určitá osoba? Můžete pro ni nastavit speciální vyzváněcí tón.

Zvolte možnost **Menu** > **Kontakty** .

Nastavení vyzváněcího tónu pro kontakt

1 Vyberte kontakt a zvolte možnost **Volby** > **Upravit**.
2 Vyberte pole Vyzváněcí tón a vyberte vyzváněcí tón.

Nastavení vyzváněcího tónu pro skupinu kontaktů

1 Přejděte na kartu Skupiny.

2 Vyberte a podržte název skupiny a v rozevíracím menu zvolte možnost **Vyzváněcí tón**.
3 Vyberte v seznamu vyzváněcí tón.

Vyzváněcí tón je pro členy skupiny nastaven při nastavení.

Posílání kontaktních údajů pomocí funkce Moje vizitka

Moje vizitka je vaše elektronická vizitka. Pomocí funkce Moje vizitka můžete posílat své kontaktní údaje ostatním.

Zvolte možnost **Menu** > **Kontakty**.

Odeslání kontaktních údajů v podobě vizitky

Vyberte a podržte možnost **Moje vizitka** a v rozevíracím menu zvolte možnost **Odeslat jako vizitku**.

Zadání kontaktních údajů do funkce Moje vizitka

Zvolte možnost **Moje vizitka** a vyberte upravovaný údaj.

Vytvoření skupiny kontaktů

Pokud jste vytvořili skupiny kontaktů, můžete poslat zprávu několika lidem současně. Do jedné skupiny můžete například přiřadit členy jedné rodiny.

Zvolte možnost **Menu** > **Kontakty**.

1 Přejděte na kartu Skupiny.
2 Zvolte možnost **Volby** > **Nová skupina**.
3 Zadejte název skupiny a zvolte možnost **OK**.
4 Vyberte skupinu a zvolte možnost **Volby** > **Přidat členy**.
5 Vyberte kontakty, které chcete přidat do skupiny.

Odeslání zprávy skupině osob

Chcete rychle poslat zprávu celé rodině? Pokud jste příbuzné zařadili do skupiny, můžete jim všem poslat zprávu současně.

Zvolte možnost **Menu** > **Kontakty** .

1 Přejděte na kartu Skupiny.
2 Vyberte a podržte název skupiny a v rozevíracím menu zvolte možnost **Vytvořit zprávu**.

Kopírování kontaktů ze SIM karty do telefonu

Pokud máte kontakty uloženy na SIM kartě, můžete je zkopírovat do telefonu. Ke kontaktům zkopírovaným do telefonu můžete přidávat další údaje, například alternativní telefonní čísla, adresy nebo obrázky.

Zvolte možnost **Menu** > **Kontakty**.

Zvolte možnost **Volby** > **Čísla na SIM** > **Kopírovat vše do tel.**.

Tip: Pokud je nyní některý kontakt v seznamu kontaktů dvakrát, zvolte možnost **Volby** > **Nastavení** > **Kontakty k zobrazení** a zrušte zaškrtnutí políčka **Paměť SIM**.

Zálohování kontaktů na server Ovi by Nokia

Pokud své kontakty zálohujete do služby Ovi by Nokia, můžete je snadno zkopírovat do nového telefonu. Pokud dojde k odcizení nebo poškození telefonu, budete mít seznam kontaktů k dispozici na webu.

Zvolte možnost **Menu** > **Kontakty** a **Volby** > **Synchr. Ovi**.

Když povolíte automatickou synchronizaci, budou všechny změny seznamu kontaktů automaticky zálohovány na server Ovi by Nokia.

K využívání služby Ovi potřebujete účet Nokia. Pokud účet nemáte, vytvořte si ho na adrese www.ovi.com. K vytvoření účtu budete vyzváni i při přístupu k libovolné službě Ovi z telefonu.

Pokud pomocí služby Synchronizace Ovi automaticky synchronizujete kontakty se službou Ovi, nepovolujte synchronizaci kontaktů s žádnou jinou službou. Mohlo by dojít ke konfliktům. Pokud máte zapnutu synchronizaci kontaktů v aplikaci Mail for Exchange, není synchronizace Ovi pro kontakty k dispozici.

Zprávy

O aplikaci Zprávy

 Zvolte možnost **Menu** > **Zprávy**.

V přístroji můžete posílat a přijímat různé druhy zpráv:

- Zprávy SMS
- Zvukové zprávy
- Multimediální zprávy s obrázky a videosoubory
- Skupinové zprávy

Funkce Zprávy vyžaduje podporu sítě.

Posílání zpráv

Pomocí textových a multimediálních zpráv se můžete rychle spojit s rodinou a přáteli. K multimediální zprávě můžete přiložit obrázky, videosoubory a zvukové soubory, o které se chcete podělit.

Zvolte možnost **Menu** > **Zprávy**.

1 Zvolte možnost **Nová zpráva**.
2 Chcete-li vybrat příjemce ze seznamu kontaktů, zvolte možnost **Komu**. Chcete-li zadat telefonní číslo příjemce ručně, zadejte ho do pole Komu.
3 Přílohu přidáte zvolením .
4 Zvolte možnost .

Poslání zprávy s přílohou může být dražší než poslání běžné textové zprávy. O další informace požádejte svého poskytovatele služby.

Přístroj umožňuje odesílat textové zprávy, jejichž délka překračuje limit pro jednu zprávu. Delší zprávy budou odeslány jako dvě či více zpráv. Poskytovatel služeb může takovou zprávu vyúčtovat odpovídajícím způsobem.

Znaky, které používají diakritiku nebo jiné značky, a znaky některých jazyků vyžadují více místa, a tím snižují počet znaků, které je možné odeslat v jedné zprávě.

Je-li položka vložená do multimediální zprávy pro přenos v síti příliš velká, přístroj může její velikost automaticky zmenšit.

Přijímat a zobrazovat multimediální zprávy mohou pouze kompatibilní přístroje. Zprávy mohou mít v různých přístrojích různý vzhled.

Odeslání zprávy kontaktu

Zvolte možnost **Menu** > **Kontakty**.

1 Chcete-li najít kontakt, zadejte do pole pro hledání první písmena nebo znaky jména nebo příjmení.
2 Vyberte kontakt.
3 Na kartě kontaktu zvolte možnost **Zpráva**.
4 Pokud má kontakt více než jedno telefonní číslo, vyberte a podržte možnost **Zpráva** a vyberte požadované číslo.

Posílání zvukových zpráv

Do přístroje můžete nahrát zvukový klip, například písničku k narozeninám, a poslat ho kamarádovi jako zvukovou zprávu.

Zvolte možnost **Menu** > **Zprávy**.

1 Zvolte možnost **Volby** > **Vytvořit zprávu** > **Zvukovou zprávu**.
2 Chcete-li nahrát zprávu, zvolte možnost .
3 Chcete-li vybrat příjemce ze seznamu kontaktů, zvolte možnost **Komu**. Chcete-li zadat telefonní číslo příjemce ručně, zadejte ho do pole Komu.
4 Zvolte možnost .

Přijímání zpráv

Po přijetí můžete zprávu otevřít přímo na domovské obrazovce. Později zprávu najdete ve složce Konverzace nebo ve složce Přijaté aplikace Zprávy.

Zvolte možnost **Menu** > **Zprávy**.

Po přijetí zprávy zobrazí přístroj na domovské obrazovce upozornění. Uvidíte počet všech zmeškaných událostí, zahrnující nepřijaté hovory a přijaté zprávy.



Chcete-li zprávu otevřít, vyberte nástroj widget upozornění. Při výchozím nastavení jsou zprávy otevírány v zobrazení Konverzace.

Odpověď na přijatou zprávu ve složce Konverzace

Vyberte pole pro zadávání textu ve spodní části displeje, napište zprávu a zvolte možnost .

Otevření zprávy ve složce Přijaté

Zvolte možnost **Menu** > **Zprávy** a **Přijaté** a vyberte zprávu.

Odpověď na přijatou zprávu ve složce Přijaté

Otevřete zprávu a zvolte možnost .

Předání zprávy ve složce Přijaté

Otevřete zprávu a zvolte možnost .

Uložení přijaté multimediální zprávy

Vyberte a podržte položku a v rozevíracím menu zvolte možnost **Uložit**. Položku můžete zobrazit v odpovídající aplikaci. Chcete-li například zobrazit uložené obrázky, spusťte aplikaci Fotografie.

Zobrazení konverzace

Zprávy odeslané a přijaté od určitého kontaktu můžete zobrazit v jediném zobrazení. V tomto zobrazování také můžete pokračovat v konverzaci.

Zvolte možnost **Menu** > **Zprávy** .

Zvolte možnost **Konverzace** a vyberte kontakt. Přístroj zobrazí všechny zprávy odeslané tomuto kontaktu a přijaté od něj.

Odpověď na zprávu v konverzaci

1 Otevřete konverzaci.
2 Vyberte pole pro zadávání textu ve spodní části displeje a napište zprávu.
3 Chcete-li přiložit přílohu nebo přidat další příjemce, zvolte možnost **Volby** > **Přidat**.
4 Chcete-li zprávu odeslat, zvolte možnost .

Když pošlete novou zprávu, bude přidána do aktuální konverzace. Pokud konverzace neexistuje, přístroj ji vytvoří.

Když otevřete přijatou zprávu z domovské obrazovky, přístroj ji při výchozím nastavení otevře v zobrazení Konverzace. Chcete-li zprávy otevírat v zobrazení Přijaté, zvolte možnost **Volby** > **Zobrazení zpráv** > **Přijaté**.

Poslech textové zprávy

Telefon můžete nastavit tak, aby vám textové zprávy četl nahlas.

1 Zvolte **Menu** > **Zprávy**.
2 Zvolte možnost **Přijaté**.
3 Vyberte a podržte zprávu a v rozevíracím menu zvolte možnost **Poslouchat**.

Zvolte **Menu** > **Aplikace** > **Kancelář** > **Posl. zpráv**.

Změna jazyka

Zvolte možnost **Jazyk** a vyberte jazyk.

Stahování dalších jazyků

Zvolte možnost **Volby** > **Stáhnout jazyky**.

Změna hlasu

Zvolte možnost . Chcete-li si hlas poslechnout, vyberte ho a podržte a zvolte možnost **Přehrát hlas**.

Změna jazyka

V telefonu můžete změnit jazyk telefonu a jazyk pro psaní zpráv a pošty. Můžete také zapnout prediktivní psaní textu.

Zvolte možnost **Menu** > **Nastavení** a **Telefon** > **Jazyk**.

Změna jazyka telefonu

Zvolte možnost **Jazyk telefonu**.

Změna jazyka psaní

Zvolte možnost **Jazyk psaní**.

Aktivace prediktivního psaní textu

Zvolte možnost **Prediktivní text**.

Pošta

O aplikaci Pošta

Zvolte možnost **Menu** > **Aplikace** > **E-mail**.

Můžete nastavit několik schránek a přistupovat k nim z domovské obrazovky. V hlavním zobrazení pošty můžete přepínat z jedné schránky do druhé.

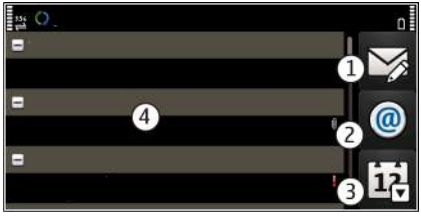

1 Psaní zprávy.
2 Přepínání mezi schránkami.
3 Řazení zpráv například podle data.
4 Pošta v aktuální schránce.

Aplikace E-mail obsahuje interaktivní prvky. Když některý prvek, například zprávu, vyberte a podržíte, zobrazí přístroj rozevírací menu.

Používání služeb nebo stahování obsahu může vyžadovat přenos velkého množství dat, který může být zpoplatněn.

Získání bezplatného e-mailového účtu služby Ovi by Nokia

Díky službě E-mail Ovi společnosti Nokia můžete z telefonu nebo počítače přistupovat k poště. Ochrana proti nevyžádaným zprávám udržuje ve schránce pořádek, ochrana proti virům zvyšuje bezpečnost.

1 Zvolte možnost **Menu** > **Aplikace** > **E-mail** .
2 Zvolte možnost **Nová schránka** > **Spustit** > **Ovi E-mail** a **Zaregistrovat se**.

Přístup k e-mailovému účtu z počítače

Přejděte na web www.ovi.com a přihlaste se.

Přidání schránky

V telefonu můžete nastavit několik schránek.

Zvolte možnost **Menu** > **Aplikace** > **E-mail**.

Přidání schránky

Zvolte možnost **Nová schránka** a postupujte podle pokynů.

Chcete-li získat bezplatný účet služby E-mail Ovi společnosti Nokia, zvolte možnost **Ovi E-mail** a **Zaregistrovat se**.

Přidání poštovního nástroje na domovskou obrazovku

1 Klepněte na prázdnou oblast na domovské obrazovce a podržte na ní prst.
2 Zvolte možnost a vyberte v seznamu požadovaný nástroj widget.

Odstranění schránky

1 Zvolte možnost **Menu** > **Aplikace** > **E-mail**.
2 Zvolte možnost **Volby** > **Odstranit schránku** a vyberte schránku.

Čtení pošty

V telefonu můžete číst poštu a odpovídat na ni.

Zvolte možnost **Menu** > **Aplikace** > **E-mail** .

Čtení zprávy

Vyberte zprávu.

Tip: Pro zvětšení a zmenšení můžete také položit dva prsty na obrazovku a pohnout s nimi od sebe nebo k sobě.



Otevření nebo uložení přílohy
Vyberte přílohu a některou z možností. Pokud je k dispozici více než jedna příloha, můžete všechny uložit současně.

Odpověď na zprávu
Zvolte možnost **Volby** > **Odpovědět**.

Předání zprávy dál
Zvolte možnost **Volby** > **Předat dál**.

Tip: Pokud je v e-mailu webová adresa a chcete ji otevřít v prohlížeči telefonu, vyberte adresu.

Tip: Chcete-li otevřít další nebo předchozí zprávu, použijte ikony se šipkami.

Odeslání zprávy

V telefonu můžete psát a posílat poštu. Ke zprávám můžete přikládat soubory.

Zvolte možnost **Menu** > **Aplikace** > **E-mail** .

1 Zvolte možnost .
2 Chcete-li přidat příjemce ze seznamu kontaktů, vyberte ikonu Komu, Kopie nebo Skrytá. Chcete-li el. adresu zadat ručně, vyberte pole Komu, Kopie nebo Skrytá.
3 Chcete-li ke zprávě přidat přílohu, zvolte možnost .
4 Chcete-li zprávu odeslat, zvolte možnost .

Odpověď na pozvánku na schůzku

Pozvánky na schůzky můžete otevírat a potvrzovat pomocí aplikace Mail for Exchange. Když pozvánku na schůzku přijmete, objeví se v kalendáři.

Zvolte možnost **Menu** > **Aplikace** > **E-mail** a otevřete pozvánku na schůzku.

Zvolte možnost **Přijmout**, **Odmítnout** nebo **Předběžný**.

Kontrola dostupnosti
Zvolte možnost **Volby** > **Zobrazit kalendář**.

Chcete-li schválenou pozvánku na schůzku upravit, odeslat nebo předat, otevřete ji v kalendáři.

Dostupné volby se mohou lišit.

Otevírání pošty z domovské obrazovky

V některých telefonech můžete mít na domovské obrazovce několik poštovních nástrojů widget. Každý nástroj obsahuje jednu schránku. Nástroj uvádí, zda máte novou poštu, a zobrazuje počet nepřečtených zpráv.

Přidání poštovního nástroje na domovskou obrazovku
Na domovské obrazovce zvolte možnost **Nová schránka** a postupujte podle pokynů.

Přidání dalšího poštovního nástroje na domovskou obrazovku
Klepněte na domovské obrazovce a podržte na ní prst, zvolte možnost ✚ a vyberte v seznamu požadovaný nástroj widget.

Otevření zprávy
Vyberte nástroj widget pro e-maily.

Internet

Webový prohlížeč

Vyberte možnost **Menu** > **Web**.

Sledujte novinky a navštěvujte oblíbené weby. Ve webovém prohlížeči telefonu můžete zobrazovat webové stránky na internetu.

Chcete-li procházet web, musíte být připojeni k internetu.

Procházení webu

Zvolte možnost **Menu** > **Web**.

Tip: Pokud nemáte u poskytovatele služeb objednán datový paušál, můžete náklady na přenášení dat ušetřit tak, že se budete k internetu připojovat přes síť WLAN.

Přechod na webovou stránku
Vyberte panel webových adres, zadejte webovou adresu a zvolte možnost ▷.

Tip: Chcete-li hledat na internetu, vyberte panel webových adres, zadejte hledané slovo a vyberte odkaz pod panelem webových adres.

Zvětšení nebo zmenšení
Položte dva prsty na obrazovku a posuňte je k sobě nebo od sebe.

Vyrovnávací paměť slouží k dočasnému ukládání dat. Pokud jste přistupovali k důvěrným informacím či k zabezpečenému zařízení vyžadujícímu heslo nebo pokud jste se o takový přístup pokoušeli, vymažte vyrovnávací paměť po každém použití.

Vyprázdnění mezipaměti
Zvolte možnost > > **Soukromí** > **Vymazat privátní data** > **Vyrovnávací paměť**.

Přidání záložky

Pokud navštěvujete stále stejné stránky, přidejte je pro snadný přístup do zobrazení Záložky.

Zvolte možnost **Menu** > **Web**.

Při procházení zvolte možnost > .

Přechod na založenou stránku během procházení
Zvolte možnost > a vyberte záložku.

Objednávání webových zdrojů

Když chcete sledovat novinky na oblíbených webech, nemusíte je pravidelně navštěvovat. Můžete si objednat webové zdroje a automaticky získávat odkazy na nejnovější obsah.

Zvolte **Menu** > **Web**.

Webové zdroje jsou na webových stránkách zpravidla označeny ikonou . Umožňují sdílet například nejnovější titulky zpráv nebo příspěvky blogů.

Přejděte na blog nebo webovou stránku obsahující webový zdroj, zvolte možnost > a vyberte požadovaný zdroj.

Aktualizace zdroje
V zobrazení webových zdrojů vyberte a podržte zdroj a v rozevíracím menu zvolte možnost **Obnovit**.

Nastavení automatické aktualizace zdroje

V zobrazení webových zdrojů vyberte a podržte zdroj a v rozevíracím menu zvolte možnost **Upravit** > **Automatické aktualizace**.

Hledání událostí v okolí

Hledáte zajímavé akce v okolí místa, kde se nacházíte? Služba Tady a teď vám podá informace o počasí, událostech, promítaných filmech či restauracích v okolí.

Zvolte možnost **Menu** > **Web**.

1 Zvolte možnost > > **Tady a teď**.
2 Procházejte dostupné služby a vybráním požadované služby zobrazte další informace.

Některý obsah poskytují třetí strany nezávislé na společnosti Nokia. Obsah nemusí být přesný ani vždy dostupný.

Některé služby nemusejí být k dispozici ve všech zemích a mohou být poskytovány jen v některých jazycích. Služby mohou záviset na síti. Další informace získáte od poskytovatele síťových služeb.

Používání služeb nebo stahování obsahu může vyžadovat přenos velkého množství dat, který může být zpoplatněn.

Nečitelné znaky při procházení webu

Pokud jsou zobrazeny nečitelné znaky, zvolte možnost **Menu** > **Web** a > > **Stránka** > **Výchozí kódování** a vyberte správné kódování správné znakové sady daného jazyka.

Sociální sítě

O aplikaci Sociální sítě

Zvolte možnost **Menu** > **Sociální sítě** a přihlaste se k sociálním sítím, které používáte.

Zážitky ze sociálních sítí vám pomůže rozšířit aplikace Sociální sítě služby Ovi. Po přihlášení do sociální sítě jako je Facebook nebo Twitter přes aplikaci Sociální sítě můžete provádět následující činnosti:

- zobrazovat informace o situaci kamarádů z více služeb v jediném zobrazení,
- posílat informace o vlastní situaci do několika sociálních sítí současně,
- okamžitě sdílet snímky pořízené fotoaparátem,

- sdílet videa nahraná telefonem,
- propojovat profily přátel online s jejich kontaktními údaji v telefonu,
- přidávat do informací o své situaci údaj o místě,
- přidávat události z kalendáře služby do kalendáře telefonu.

K dispozici jsou pouze funkce podporované příslušnou službou sociální sítě.

Práce se sociálními sítěmi vyžaduje podporu sítě. Tato akce může vyžadovat přenos velkého množství dat a mohou být účtovány poplatky. Informace o poplatcích za datové přenosy získáte u poskytovatele služeb.

Služby sociálních sítí jsou nezávislé služby neposkytované společností Nokia. Zkontrolujte si nastavení soukromí sociální sítě, kterou používáte. Informace byste totiž mohli sdílet s velkou skupinou lidí. Pro sdílení informací prostřednictvím služby sociální sítě mohou platit příslušné podmínky používání služby. Seznamte se s podmínkami používání a zásadami ochrany soukromí dané služby.

Prohlížení informací o situaci kamarádů v jediném zobrazení

Když se do sociálních sítí přihlásíte přes aplikaci Sociální sítě, uvidíte informace o situaci svých přátel ze všech služeb v jediném zobrazení. Nemusíte přepínat z jedné aplikace do druhé a vidíte, co všichni dělají.

Zvolte možnost **Menu** > **Sociální sítě**.

1 Vyberte službu a přihlaste se.
2 Zvolte možnost **Přidat sociální síť**.
3 Vyberte další službu a přihlaste se.
4 Zvolte možnost **Veškerá aktivita**.
V zobrazení automaticky uvidíte všechny komunikace ze všech přidaných služeb.

Posílání informací o vlastní situaci do sociálních sítí

V aplikaci Sociální sítě můžete informace o vlastní situaci odesílat do sociálních sítí.

Zvolte možnost **Menu** > **Sociální sítě**.

Do textového pole napište informaci o situaci.

Propojení přátel online a jejich kontaktních údajů

Profily svých přátel v sociálních sítích můžete propojit s jejich kontaktními údaji v telefonu. Po propojení si můžete v aplikaci Sociální sítě zobrazit jejich kontaktní údaje a v seznamu kontaktů uvidíte nejnovější informace o situaci.

Zvolte možnost **Menu** > **Sociální sítě**.

1 Vyberte obrázek profilu kamaráda.
2 V místním menu zvolte možnost **Link Profile to Contact**.
3 V seznamu kontaktů vyberte kontakt, ke kterému chcete profil přiřadit.

Zobrazení informací o situaci přátel na domovské obrazovce

Když se do sociálních sítí, jako je Facebook nebo Twitter, přihlásíte přes server Ovi by Nokia, uvidíte informace o situaci svých přátel online na domovské obrazovce.

Procházení informacemi na domovské obrazovce

Když jste přihlášeni ke službě, uvidíte zprávy o situaci v nástroji widget Sociální sítě.

Spuštění aplikace Sociální sítě z domovské obrazovky

Vyberte nástroj widget Sociální sítě. Pokud jste přihlášeni, otevře přístroj zobrazení informací o situaci. Když přihlášeni nejste, otevře přístroj zobrazení přihlášení.

Odeslání obrázku nebo videosouboru do služby

Aplikace Sociální sítě umožňuje posílat obrázky nebo videosoubory do sociálních sítí jako je Facebook.

Zvolte možnost **Menu** > **Sociální sítě**.

1 Zvolte možnost .
2 Vyberte, zda chcete odeslat obrázek nebo video.
3 Vybráním označte položky, které chcete odeslat.
Maximální velikost souboru s obrázkem je 4 MB a souboru s videem 10 MB.
4 Pokud odesíláte jediný obrázek, můžete k určité části obrázku přidat značku a komentář.
Funkci posílání videa musí vybraná služba sociální sítě podporovat a musíte použít připojení přes síť WLAN.

Vyfotografování a odeslání obrázku

1 Zvolte možnost .
2 Zvolte možnost odeslání obrázku z fotoaparátu.
3 Vyfotografujte snímek.
4 K části obrázku přidejte značku a komentář.

Sdílení údaje o místě v informacích o své situaci

Pomocí aplikace Sociální sítě můžete svým přátelům sdělovat, kde se nacházíte, aby vás mohli najít.

Zvolte možnost **Menu** > **Sociální sítě**.

1 Vyberte pole pro zadávání textu v horní části displeje.
2 Přidejte místo svého pobytu. Telefon pomocí systému GPS zjistí aktuální polohu a vyhledá orientační body v okolí.
3 Pokud najde více orientačních bodů, vyberte v seznamu jeden z nich.

Sdílení místa pobytu je dostupné jen v případě, kdy ho podporuje služba.

Důležité: Než budete sdílet místo svého pobytu, vždy zvažte, s kým údaje sdílíte. Zkontrolujte nastavení ochrany osobních údajů v používané službě sociální sítě, protože možná sdílíte informace o místě pobytu s velkou skupinou lidí.

Pro sdílení místa pobytu prostřednictvím služby mohou platit příslušné podmínky využívání služby sociální sítě. Seznamte se s podmínkami využívání a zásadami ochrany soukromí dané služby a před uváděním dat o místě svého pobytu a sledováním místa pobytu ostatních zvažte případná rizika.

Kontaktování přátel ze sociální sítě

Pokud vám nestačí komentování stavu kamaráda, můžete mu zavolat nebo poslat zprávu.

Zvolte možnost **Menu** > **Sociální sítě**.

1 Vyberte obrázek profilu kamaráda.
2 V místním menu zvolte možnost **View contact info**.
3 Vyberte metodu komunikace.

Tato funkce je k dispozici v případě, že jste své přátele online propojili s kontaktními údaji v telefonu.

Dostupné způsoby komunikace se mohou lišit. Chcete-li kamarádovi zavolat nebo poslat textovou zprávu, musí služba takovou funkci podporovat.

Přidání události do kalendáře telefonu

Při odpovídání na pozvánky můžete události ze služeb sociálních sítí jako je Facebook přidávat do kalendáře telefonu a sledovat je i v době, kdy nejste připojeni k webu.

Zvolte možnost **Menu** > **Sociální sítě**, vyberte službu a přihlaste se.

1 Vyberte pozvánku na událost.
2 Přidejte událost do kalendáře telefonu.

Tato funkce je dostupná jen v případě, že ji podporuje služba.

Foto-Video

Fotoaparát

Zvolte možnost **Menu** > **Fotoaparát**.

Proč byste nosili samostatný fotoaparát, když vše, co potřebujete k zachycování vzpomínek, máte v telefonu? Fotoaparátem telefonu můžete snadno fotografovat i nahrávat videa.

Později můžete snímky a videa v telefonu prohlížet i upravovat, sdílet je na internetu nebo posílat do kompatibilních zařízení.

Fotografování

Vyberte možnost **Menu** > **Fotoaparát**.

Fotoaparát tohoto telefonu má funkci úplného zaostření. Tato funkce umožňuje fotografovat snímky, na kterých jsou zaostřené objekty v popředí i na pozadí.

Zvolte možnost . Nepohybujte telefonem, dokud snímek není uložen a neobjeví se na displeji.

Zvětšení nebo zmenšení

Použijte tlačítka hlasitosti.

Funkce detekce tváří rozpozná tváře, nakreslí kolem nich bílé obdélníky a optimalizuje zaostření – a to i když se tváře pohybují. Funkce rozpoznávání tváří je ve výchozím nastavení aktivována.

Vypnutí funkce rozpoznávání tváře

Vyberte ikonu > **Dt. obličejů**.

Fotografování autoportrétu

Zvolte možnost . Klepnutím na displej vyfotografujte snímek.

Obrázky a videosoubory jsou při výchozím nastavení ukládány do velkokapacitní paměti.

Uložení informací o místě k obrázkům a videosouborům

Pokud si někdy nemůžete vzpomenout, kde přesně jste pořídili právě tuto fotografii nebo video, můžete telefon nastavit tak, aby místo automaticky zaznamenával.

Pokud lze prostřednictvím sítě nebo systému GPS zjistit souřadnice místa, mohou být informace o poloze připojeny ke snímku nebo videoklipu.Pokud snímek nebo videoklip s připojenými informacemi o poloze nabídnete ke sdílení, mohou informace o poloze vidět jiní uživatelé, kteří si snímek nebo videoklip zobrazí. Připojování informací o poloze můžete deaktivovat v nastavení fotoaparátu.

Zvolte možnost **Menu** > **Fotoaparát**.

Zapnutí zaznamenávání místa pořízení

Zvolte možnost **Volby** > **Nastavení** > **Uložit inf. o umístění** > **Ano**.

Získání souřadnic aktuálního místa může trvat několik minut. Dostupnost a kvalita signálů systému GPS může být ovlivněna vaším umístěním, budovami, přírodními překážkami a povětrnostními podmínkami. Při sdílení souboru s informacemi o poloze sdílíte i tyto informace o poloze a mohou je zjistit i další osoby prohlížející si soubor. Tato funkce vyžaduje síťové služby.

Indikátory údajů o poloze:

— Informace o poloze nejsou k dispozici. K obrázkům a videosouborům nemusí být přidáván údaj o místě.

— Informace o poloze jsou k dispozici. K obrázkům a videosouborům bude přidáván údaj o místě.

Nahrávání videoklipu

Kromě fotografování můžete důležité okamžiky nahrávat i jako video.

Vyberte možnost **Menu** > **Fotoaparát**.

1 Chcete-li fotoaparát přepnout z režimu fotografií do režimu videa, zvolte .

2 Nahrávání zahájíte zvolením možnosti . Přístroj zobrazí červenou ikonu nahrávání.

3 Chcete-li nahrávání pozastavit, vyberte možnost **Pauza**. Když nahrávání pozastavíte a do pěti minut nestisknete žádné tlačítko, bude nahrávání ukončeno.

Pro zvětšení nebo zmenšení obrázku stiskněte tlačítka hlasitosti.

4 Chcete-li nahrávání zastavit, vyberte možnost **Stop**. Video bude automaticky uloženo do složky Fotografie.

Tip: Videoklipy můžete posílat multimediálními zprávami. Chcete-li omezit velikost videa pro posílání, zvolte před nahráváním možnost **Volby** > **Nastavení** > **Kvalita videa** a přetáhněte posuvník na hodnotu **Základní**.

Tipy k obrázkům a videu

Vyberte možnost **Menu** > **Fotoaparát**.

Při fotografování:

- Aby byl přístroj v klidu, držte jej oběma rukama.
- Při přiblížení se může zhoršit kvalita obrázku.
- Pokud po dobu přibližně jedné minuty neprovedete žádnou akci, přejde fotoaparát do úsporného režimu. Chcete-li fotoaparát znovu zapnout, klepněte na displej.
- Jako výchozí scénu používanou při každém spuštění fotoaparátu můžete nastavit uživatelem definovanou scénu. Vyberte ikonu > **Rež. fotoap.** > **Definov. uživatelem** > **Upravit**. Změňte nastavení a zvolte možnost **Jako vých. režim fotoap.** > **Ano**.

Při nahrávání videa:

- Chcete-li dosáhnout nejlepších výsledků, ukončete před nahráváním všechny spuštěné aplikace.
- Je-li to možné, nahrávejte do velkokapacitní paměti telefonu.
- Pokud video nahráváte na paměťové karty, používejte pro dosažení nejlepších výsledků kompatibilní, rychlé a kvalitní karty microSD. Doporučujeme používat karty microSD třídy 4 (32 Mb/s / 4 MB/s) nebo vyšší.

  Před prvním použitím zálohujte z karty všechna důležitá data a naformátujte kartu v telefonu (i v případě, že již byla naformátována nebo jste ji používali v telefonu Nokia). Formátování odstraní veškerá data uložená na kartě.

  Pokud se výkon paměťové karty po čase sníží, zálohujte z karty všechna důležitá data a naformátujte kartu v telefonu.

Odeslání obrázku nebo videosouboru

Obrázky a videoklipy můžete posílat multimediální zprávou nebo e-mailem či přes spojení Bluetooth.

Posílání multimediální zprávou

1 Vyfotografujte nebo natočte snímek.
2 Zvolte možnost **Volby** > **Odeslat** > **Ve zprávě**.
3 Chcete-li příjemce vybrat v seznamu kontaktů, zvolte možnost . Chcete-li zadat jméno nebo telefonní číslo příjemce ručně, přejděte na pole Komu a zadejte jméno nebo telefonní číslo.
4 Zvolte možnost .

Posílání e-mailem

1 Vyfotografujte nebo natočte snímek.
2 Zvolte možnost **Volby** > **Odeslat** > **E-mailem**.
3 Chcete-li příjemce vybrat v seznamu kontaktů, zvolte možnost **Komu**. Chcete-li zadat adresu příjemce ručně, zadejte ji do pole Komu.
4 Zvolte možnost **Volby** > **Odeslat**.

Posílání přes spojení Bluetooth

1 Vyfotografujte nebo natočte snímek.
2 Zvolte možnost **Volby** > **Odeslat** > **Přes Bluetooth**.
3 Vyberte přístroj, ke kterému se chcete připojit, nebo vyhledejte další zařízení.
Pokud kterýkoli přístroj vyžaduje zadání hesla, zadejte heslo.

Sdílení fotografie nebo videa přímo z fotoaparátu

Po pořízení můžete fotografii nebo videosoubor odeslat do služby sociální sítě.

Zvolte možnost **Menu** > **Fotoaparát**.

Po pořízení fotografie nebo videoklipu zvolte možnost a postupujte podle zobrazených pokynů.

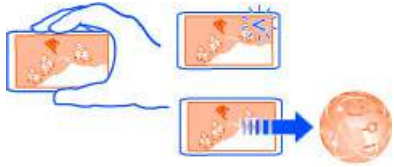

Při prvním pokusu o odeslání obrázku nebo videoklipu do služby sociální sítě vás služba provede postupem aktivování. Přidávaná služba bude nastavena jako výchozí služba sdílení.

Některé služby sociálních sítí nemusejí podporovat všechny formáty souborů nebo videa ve vysoké kvalitě.

Obrázky a video

O aplikaci Fotografie

Zvolte možnost **Menu** > **Fotografie**.

Nahraná videa a vyfotografované snímky si můžete prohlížet.

Nejlepší snímky si můžete vytisknout.

Chcete-li s mediálními soubory pracovat efektivněji, přidávejte k nim značky a organizujte je do alb.

Zobrazování obrázků a videosouborů

Zvolte možnost **Menu** > **Fotografie** .

Prohlížení obrázků

Přejeďte nahoru nebo dolů.

Zobrazení obrázku

Vyberte obrázek.

Zobrazení obrázku na celém displeji

Vyberte obrázek a otočte telefon na šířku.

Změna velikosti zobrazení obrázků

Položte dva prsty na displej a pro přiblížení je posuňte od sebe. Chcete-li obrázek oddálit, posuňte prsty k sobě.



Tip: Chcete-li se rychle vrátit k původnímu zobrazení, dvakrát klepněte na displej.

Zobrazení obrázků v prezentaci

Vyberte obrázek a zvolte možnost **Volby** > **Prezentace** > **Přehrát**. Přístroj spustí prezentaci od vybraného obrázku.

Můžete zobrazit všechny obrázky a videa nebo obrázky a videa podle jednotlivých alb nebo značek.

Zapnutí zobrazení

Zvolte možnost a vyberte zobrazení.

Přehrání videa

Vyberte videoklip. Videoklipy jsou označeny ikonou ▷.

Obrázky a videoklipy vám mohou být zaslány z kompatibilního telefonu nebo přístroje. Přijatý obrázek nebo videosoubor můžete zobrazit přímo v aplikaci **Fotografie**.

Tip: Chcete-li obrázky nebo videoklipy odesílat na internet, vyberte soubor a zvolte možnost ≪ nebo ikonu služby sdílení.

Úpravy pořízených snímků

 Editor fotografií slouží k přidávání efektů, textu, klipartů nebo rámečků k fotografiím.

Zvolte možnost **Menu** > **Aplikace** > **Editor fot.** a vyberte obrázek.

1 Chcete-li přidat efekty, vyberte požadovanou možnost na rozšířeném panelu nástrojů.
2 Chcete-li upravený snímek uložit, zvolte možnost **Volby** > **Uložit**. Upravený snímek nepřepíše originál.

Chcete-li upravené snímky později zobrazit, zvolte možnost **Menu** > **Fotografie**.

Videoeditor

O aplikaci Editor videa

 Zvolte možnost **Menu** > **Aplikace** > **Editor videa**.

Z obrázků, videoklipů, zvuků, efektů a textů můžete snadno vytvářet krátké filmy nebo prezentace.

Aplikace podporuje následující kodeky a formáty souborů: MPEG–4, H.263, H.263 BL, WMV, JPEG, PNG, BMP, GIF, MP3, AAC/AAC+/eAAC+, WAV a AMR-NB/AMR-WB.

Zvukové soubory, které chcete ve filmu použít, uložte v telefonu do složky Zvuk. soubory.

Zvukový soubor chráněný systémem DRM nelze ve filmu použít.

Vytvoření filmu

Pomocí jedné z funkcí přístroje můžete snadno vytvářet krátké filmy z videoklipů a obrázků.

Zvolte možnost **Menu** > **Aplikace** > **Editor videa**.

1 Zvolte možnost **Snadné vytváření videa z fotografií a videoklipů**.

2 Chcete-li do filmu přidat videa a obrázky, zvolte možnost **Vyberte médium**. Chcete-li si vybrané soubory prohlédnout, přejeďte prstem vpravo nebo vlevo.
3 Chcete-li mezi videa a obrázky přidat přechody, zvolte možnost **+**.
4 Chcete-li zapnout režim úprav, vyberte video nebo obrázek. V režimu úprav můžete měnit celkovou délku videa či stanovit, jak dlouho má být zobrazen daný obrázek.
5 Vyberte zvuky přehrávané na pozadí.
6 Chcete-li do filmu přidat text nebo titulky, zvolte možnost **Přidat text**.
7 Film uložte.

Vytvoření prezentace

Aplikace Editor videa obsahuje šablony pro různé příležitosti. S jejich pomocí můžete vytvářet prezentace událostí, například výročí nebo večírků.

Zvolte možnost **Menu** > **Aplikace** > **Editor videa**.

1 Zvolte možnost **Vytvořte ze svých fotografií stylovou prezentaci**.
2 Vyberte šablonu, kterou chcete použít v prezentaci. Po výběru šablony zobrazí aplikace náhled.
3 Vyberte obrázky, které chcete použít.
4 Vyberte zvuky přehrávané na pozadí.
5 Přidejte název.
6 Prohlédněte si náhled a prezentaci uložte.

Tisk pořízeného snímku

Obrázky můžete tisknout přímo na kompatibilní tiskárně.

1 Kompatibilním datovým kabelem USB připojte telefon k tiskárně v režimu Přenos médií.
2 Vyberte obrázek, který chcete tisknout.
3 Zvolte možnost **Volby** > **Tisk**.
4 Chcete-li tisknout přes spojení USB, zvolte možnost **Tisk** > **Přes USB**.
5 Chcete-li obrázek vytisknout, zvolte možnost **Volby** > **Tisk**.

Tip: Můžete použít i tiskárnu Bluetooth. Zvolte možnost **Tisk** > **Přes Bluetooth**. Vyberte tiskárnu Bluetooth a postupujte podle zobrazených pokynů.

Tip: Když je připojen kabel USB, můžete změnit režim připojení USB. V pravém horním rohu zobrazení procházení zvolte možnost .

Video a televize

Videa

Přehrávač videa

Zvolte možnost **Menu** > **Videa a TV** > **Videa**.

Když jste na cestách, můžete videa sledovat v telefonu.

Tip: Nová videa získáte v obchodě Ovi. Další informace o obchodu Ovi najdete na webu www.ovi.com.

Používání služeb nebo stahování obsahu může vyžadovat přenos velkého množství dat, který může být zpoplatněn.

Přehrání videa

Zvolte možnost **Menu** > **Videa a TV** > **Videa**.

Vyberte videoklip.

Ovládání přehrávače videa

Klepněte na obrazovku.

Kopírování videosouborů mezi telefonem a počítačem

Nahráli jste telefonem videoklipy, které si chcete prohlédnout v počítači? Chcete videa zkopírovat z telefonu do počítače? Videosoubory můžete mezi telefonem a počítačem kopírovat pomocí kompatibilního datového kabelu USB.

1 Kompatibilním datovým kabelem USB připojte telefon k počítači.
Pokud kopírujete mezi počítačem a paměťovou kartou, ujistěte se, že je paměťová karta vložena do telefonu.
2 Spusťte v počítači sadu Nokia Ovi Suite a postupujte podle zobrazených pokynů.

Hudba a zvuk

Hudební přehrávač

O aplikaci Hudební přehrávač

Zvolte možnost **Menu** > **Hudba** > **Hud. přehr.**.

Aplikace Hud. přehr. umožňuje poslouchat na cestách hudbu a podcasty.

Tip: Více hudby získáte ve službě Hudba Ovi. Zvolte možnost **Menu** > **Hudba** > **Hudba Ovi**. Další informace o portálu Ovi najdete na webu www.ovi.com.

Přehrávání hudby

Zvolte **Menu** > **Hudba** > **Hud. přehr.**.

1 Zvolte možnost **Volby** a vyberte požadované zobrazení. Hudbu můžete procházet podle skladeb, alb nebo žánru.
Chcete-li v zobrazení alb procházet obaly alb, přejeďte prstem vlevo nebo vpravo.



2 Vyberte skladbu nebo album.

Tip: Chcete-li skladby poslouchat v náhodném pořadí, zvolte možnost .

Pozastavení a nové spuštění přehrávání

Chcete-li přehrávání pozastavit, zvolte možnost . Pro pokračování zvolte možnost .

Rychlé posunutí skladby vzad nebo vpřed

Zvolte a podržte nebo .

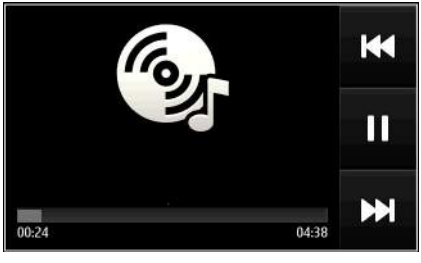

Tip: Když posloucháte hudbu, můžete se vrátit na domovskou obrazovku a ponechat hudbu hrát na pozadí.

Vytvoření seznamu skladeb

Chcete při různých náladách poslouchat různou hudbu? V seznamech skladeb si můžete vytvořit výběry skladeb přehrávané v určitém pořadí.

Zvolte možnost **Menu** > **Hudba** > **Hud. přehr.**.

1 Zvolte možnost **Volby** > **Seznamy skladeb**.
2 Zvolte možnost **Volby** > **Nový seznam skladeb**.
3 Zadejte název seznamu skladeb a zvolte možnost **OK**.
4 Vyberte skladby, které chcete zařadit do seznamu skladeb. Vyberte je v pořadí, v jakém je chcete přehrávat.

Přidání skladby do seznamu skladeb

Vyberte a podržte skladbu a v rozevíracím menu zvolte možnost **Přidat do sezn. skladeb**.

Odebrání skladby ze seznamu

V zobrazení seznamu skladeb vyberte a podržte skladbu a v rozevíracím menu zvolte možnost **Odstranit**.

Toto odebrání neodstraní skladbu z telefonu, pouze ji odstraní ze seznamu.

Přehrání seznamu skladeb

Zvolte možnost **Volby** > **Seznamy skladeb** a vyberte seznam skladeb.

Tip: Aplikace Hud. přehr. automaticky vytvoří seznam nejčastěji přehrávaných skladeb, nedávno přehraných skladeb a nedávno přidaných skladeb.

Zobrazení textu při poslechu skladby

Chcete-li při přehrávání sledovat text skladby, zkopírujte soubory s texty do složky, ve které máte hudební soubory. Názvy souborů s texty musí být stejné jako odpovídající názvy souborů s hudbou.

Hudební přehrávač podporuje základní a rozšířený formát LRC i texty, které jsou ve formátu ID3v2 zahrnuty v souboru se skladbou.

Používejte pouze legálně získané texty.

Kopírování hudby z počítače

Máte v počítači hudbu, kterou byste chtěli poslouchat v telefonu? K nejrychlejšímu kopírování hudby do telefonu a správě a synchronizaci hudební sbírky slouží sada Nokia Ovi Suite.



1 Kompatibilním datovým kabelem USB připojte telefon ke kompatibilnímu počítači.
2 V telefonu vyberte oblast upozornění v pravém horním rohu a zvolte možnost > **Přenos médií**.
3 Spusťte v počítači sadu Nokia Ovi Suite a postupujte podle zobrazených pokynů. Další informace najdete v uživatelské příručce k sadě Nokia Ovi Suite.

Nejnovější verzi sady Nokia Ovi Suite si můžete stáhnout z webu www.ovi.com.

Některé hudební soubory mohou být chráněny systémem DRM (Digital Rights Management) a není možné je přehrávat ve více než jednom telefonu.

O aplikaci Hudba Ovi

Zvolte možnost **Menu** > **Hudba** > **Hudba Ovi** nebo přejděte na web www.ovi.com.

Služba Hudba Ovi slouží k nakupování a stahování skladeb do telefonu a počítače. Při procházení službou Hudba Ovi můžete objevovat novou hudbu i známé oblíbené skladby.

Podle země vašeho pobytu můžete mít k dispozici různé služby a možnosti.

Chcete-li stahovat hudbu, musíte si vytvořit účet Nokia.

K vytvoření účtu Nokia, připojení ke službě Hudba Ovi a přihlášení k účtu můžete použít kterýkoli z následujících prostředků:

- Telefon
- Kompatibilní webový prohlížeč
- Nokia Ovi Suite

Pokud již účet Nokia máte, můžete k přístupu ke službě Hudba Ovi používat tento účet.

Pokud máte s účtem Nokia spojen kredit, volná stažení nebo službu neomezeného stahování, nezavírejte ho. Mohli byste v takovém případě o všechny položky přijít.

Chráněný obsah

Obsah chráněný správou digitálních práv (DRM), například obrázky, videa nebo hudba, je dodáván s přidruženou licencí, která vymezuje vaše práva k používání obsahu.

Přístroj umožňuje zobrazovat podrobnosti a stav licencí a reaktivování či odebírání licencí.

Správa digitálních licencí

Zvolte možnost **Menu** > **Nastavení** > **Telefon** > **Správa telefonu** > **Nast. zabezpečení** > **Chráněný obsah**.

Nahrávání zvuku

Pomocí záznamníku v telefonu můžete nahrávat zvuky přírody, například zpěv ptáků, nebo třeba hlasové poznámky. Nahrané klipy můžete posílat přátelům.

Zvolte možnost **Menu** > **Aplikace** > **Kancelář** > **Záznamník** .

Nahrávání zvukových klipů

Zvolte možnost ● .

Ukončení nahrávání

Zvolte možnost ■. Zvukový klip bude automaticky uložen do složky Zvuk. soubory v aplikaci Správce souborů.

Posílání nahraných zvukových klipů zvukovými zprávami

Zvolte možnost **Volby** > **Odeslat**.

FM rádio

FM rádio

Zvolte možnost **Menu** > **Hudba** > **Rádio**.

Rozhlasové stanice FM můžete poslouchat v telefonu – stačí připojit headset a vybrat stanici!

Chcete-li poslouchat rádio, musíte k přístroji připojit kompatibilní sluchátka. Sluchátka slouží jako anténa.

Jako anténu nelze použít headset Bluetooth.



Hledání a ukládání rozhlasových stanic

Vyhledejte své oblíbené rozhlasové stanice a uložte si je, abyste je mohli později snadno naladit.

Zvolte možnost **Menu** > **Hudba** > **Rádio**.

Na panelu nástrojů zvolte možnost > .

Chcete-li hledat rozhlasové stanice, můžete použít automatické hledání nebo ručně nastavit frekvenci. Při prvním spuštění aplikace FM rádio automaticky vyhledá rozhlasové stanice slyšitelné na místě, kde se nacházíte.

Hledání všech dostupných stanic

1 Na panelu nástrojů zvolte možnost .

2 Chcete-li uložit všechny nalezené stanice, zvolte na panelu nástrojů možnost . Chcete-li uložit jednu stanici, vyberte a podržte název stanice a v rozevíracím menu zvolte možnost **Uložit**.

Ruční nastavení frekvence

1 Na panelu nástrojů zvolte možnost **Ladit manuálně**.

2 Pomocí šipek nahoru a dolů nastavte frekvenci.

Poslech rádia

Oblíbené rozhlasové stanice můžete poslouchat i na cestách.

Zvolte možnost **Menu** > **Hudba** > **Rádio**.

Poslech uložené stanice

Na panelu nástrojů zvolte možnost > a vyberte v seznamu stanici.

Přepnutí na další nebo předchozí uloženou stanici
Přejeďte vpravo nebo vlevo. Můžete také zvolit možnost nebo .

Hledání jiné dostupné stanice
Přejeďte nahoru nebo dolů. Můžete také vybrat a podržet možnost nebo .

Poslech rádia z reproduktoru
Zvolte možnost **Volby** > **Aktivovat reproduktor**. Musíte mít připojen headset.

Během poslechu rádia můžete volat nebo přijmout hovor. Při aktivním hovoru je rádio automaticky ztlumeno.

Tip: Chcete-li hledat a kupovat hudbu pomocí služby Hudba Ovi, zvolte na panelu nástrojů možnost > .

Kvalita rozhlasového vysílání závisí na pokrytí signálem rozhlasové stanice v dané oblasti.

Změna uspořádání seznamu uložených stanic

Oblíbené rozhlasové stanice můžete umístit do horní části seznamu.

Zvolte možnost **Menu** > **Hudba** > **Rádio**.

Uložené stanice jsou uvedeny v zobrazení Seznam stanic.

Přesunutí stanice v seznamu
1 Na panelu nástrojů zvolte možnost > .
2 Vyberte a podržte název stanice a v rozevíracím menu zvolte možnost **Přesunout**.
3 Vyberte nové místo v seznamu.

Poslech internetové rozhlasové stanice

Doma i na cestách můžete poslouchat široký výběr bezplatných rozhlasových stanic z celého světa.

Vyberte možnost **Menu** > **Hudba** > **Int. rádio**.

Chcete-li poslouchat rozhlasovou stanici z internetu, vyberte ji v seznamu. Dostupné stanice můžete procházet podle regionů nebo jazyků.

Ruční přidávání stanic

Zvolte možnost **Volby** > **Jít na stanici** a zadejte adresu stanice. Odkazy na stanice můžete hledat také na internetu. Kompatibilní odkazy jsou automaticky otevřeny v aplikaci Internetové rádio.

Pozastavení přehrávání

Zvolte možnost ▢. Chcete-li v přehrávání pokračovat, zvolte možnost ▷.

Změna hlasitosti

Použijte tlačítka hlasitosti.

Zobrazení informací o stanici

Vyberte možnost **Volby** > **Detaily**. Když stanici uložíte ručně, nemusejí být k dispozici některé informace.

Když během poslechu internetového rádia zavoláte nebo přijmete hovor, bude rádio automaticky ztlumeno.

Tip: Pokud najdete zajímavou stanici nebo často posloucháte stejnou stanici, přidejte ji k oblíbeným.

Mapy

Navigace do cíle


Zvolte možnost **Menu** > **Mapy**.

Aplikace Mapy vám zdarma ukáže, co najdete v okolí, pomůže vám při plánování tras a povede vás tam, kam míříte. V aplikaci můžete:

- hledat města, ulice a služby,
- hledat cestu pomocí podrobné navigace po trase,
- synchronizovat oblíbená místa a trasy mezi telefonem a internetovou službou Mapy Ovi,
- sledovat předpověď počasí a ostatní místní informace (jsou-li k dispozici).

Tip: Trasu si můžete naplánovat také z počítače pomocí webové služby Mapy Ovi a zkopírovat ji do telefonu. Další informace najdete na webu www.ovi.com.

Některé služby nemusejí být k dispozici ve všech zemích a mohou být poskytovány jen v některých jazycích. Služby mohou záviset na síti. Podrobnější informace získáte od poskytovatele síťových služeb.

Používání služeb nebo stahování obsahu může vyžadovat přenos velkého množství dat, který může být zpoplatněn.

Obsah digitálních map může někdy být nepřesný a neúplný. Pro životně důležitou komunikaci, například v nouzových situacích, se nikdy nespoléhejte pouze na obsah služby.

Některý obsah poskytují třetí strany nezávislé na společnosti Nokia. Obsah nemusí být přesný ani vždy dostupný.

Moje poloha

Zobrazení místa a mapy

Zobrazení aktuálního místa na mapě a prohlížení map různých měst a zemí.

Zvolte možnost **Menu** > **Mapy** a **Mapa**.

Ikona označuje místo, kde se nacházíte (je-li k dispozici). Při hledání vlastní polohy ikona bliká. Pokud aktuální poloha není k dispozici, označuje ikona poslední známou polohu.

Pokud není k dispozici přesné zjišťování polohy, určuje červený kruh kolem ikony polohy obecnou oblast, kde se můžete nacházet. V hustě osídlených oblastech je přesnost odhadu vyšší a červený kruh je menší než v řídce osídlených oblastech.

Procházení mapy

Mapu můžete přetahovat prstem. Při výchozím nastavení je mapa orientována na sever.

Zobrazení aktuálního nebo posledního známého místa

Vyberte ikonu .

Pokud vyhledáte nějaké místo a zobrazíte informace některé služby, například Počasí, zobrazí přístroj informace o právě zobrazeném místě. Chcete-li zobrazit aktuální místo nebo informace o aktuálním místě, zvolte možnost .

Zvětšení nebo zmenšení

Stiskněte tlačítko **+** nebo **-**.

Tip: Pro zvětšení a zmenšení zobrazení můžete také položit dva prsty na mapu. Jejich pohybem od sebe zobrazení mapy zvětšíte a pohybem k sobě zmenšíte. Tuto funkci nepodporují všechny telefony.

Když je při procházení mapy aktivní připojení k internetu a přejdete do oblasti, která není pokryta žádnou z map uložených v telefonu, telefon automaticky stáhne novou mapu.

Vypnutí automatického stahování nových map měst

V hlavním menu zvolte možnost > **Internet** > **Připojení** > **offline**.

Nové mapy měst jsou stahovány i při aktualizaci na nejnovější verzi aplikace Mapy. Při prvním spuštění aplikace Mapy po aktualizaci zvolte možnost **Používejte Ovi Mapy online**. Budete potřebovat aktivní datové spojení.

Pokrytí map se v jednotlivých zemích a regionech liší.

Zobrazení mapy



1 Vybrané místo
2 Oblast kontrolek
3 Zajímavé místo (například železniční stanice nebo muzeum)
4 Oblast informací
5 Kompas

Změna vzhledu mapy

Zobrazení map v různých režimech pro snadnou identifikaci místa, kde se nacházíte.

Zvolte možnost **Menu** > **Mapy** a **Mapa**.

Vyberte ikonu a vyberte některou z následujících možností:

Zobrazení mapy — Standardní zobrazení mapy nabízí snadno čitelné podrobnosti, jako jsou názvy míst nebo čísla silnic.

Satelitní zobrazení — K podrobnějšímu zobrazení slouží satelitní obrázky.

Topografické zobrazení — Přehledné zobrazení typu povrchu, například při pohybu mimo cesty.

3D zobrazení — Pro realističtější zobrazení můžete změnit perspektivu mapy.

Orientační body — Zobrazení významných budov a atrakcí.

Noční režim — Ztlumení barev mapy. Při cestování v noci je mapa v tomto režimu čitelnější.

Linky veřejné dopravy — Zobrazení vybraných služeb veřejné dopravy, například tras metra nebo tramvaje.

Dostupné možnosti a funkce se mohou v jednotlivých oblastech lišit. Nedostupné možnosti jsou zobrazeny šedě.

Stahování a aktualizace map

Uložte si nové mapy měst do telefonu před cestou, abyste je v zahraničí mohli procházet bez připojení k internetu.

Ke stahování a aktualizaci map v telefonu potřebujete aktivní spojení WLAN.

Stahování map

1 Zvolte možnost **Aktualizace** > **Přidat nové mapy**.
2 Vyberte světadíl a zemi a zvolte možnost **Stáhnout**.
Chcete-li stahování dokončit později, zvolte možnost **Pauza** nebo **Konec stah.**.

Tip: Nejnovější podrobné mapy a soubory hlasových pokynů můžete také stáhnout pomocí sady Nokia Ovi Suite do počítače a zkopírovat je do telefonu. Chcete-li si sadu Nokia Ovi Suite stáhnout a nainstalovat, přejděte na adresu www.ovi.com.

Při instalaci novější verze aplikace Mapy do telefonu budou odstraněny mapy zemí a oblastí. Než začnete sadou Nokia Ovi Suite stahovat nové mapy zemí nebo oblastí, spusťte a ukončete aplikaci Mapy a zkontrolujte, zda je v počítači nainstalována nejnovější verze sady Nokia Ovi Suite.

Aktualizace map

Zvolte možnost **Aktualizace** > **Zkontrolovat aktualizace**.

Používání kompasu

Když je zapnut kompas, otáčí se šipka kompasu i zobrazení mapy automaticky podle směru, kam směřuje horní část telefonu.

Zvolte možnost **Menu** > **Mapy** a **Mapa**.

Zapnutí kompasu

Vyberte ikonu  .

Vypnutí kompasu

Znovu vyberte ikonu . Mapa je orientována na sever.

Když je kompas zapnut, je zelený. Pokud kompas potřebuje kalibraci, je zobrazen červeně.

Kalibrace kompasu

Otáčejte telefonem dokola, dokud nepípne nebo nezavibruje.



Kompas má omezenou přesnost. Přesnost kompasu může být ovlivněna rovněž elektromagnetickými poli, kovovými objekty nebo jinými vnějšími vlivy. Kompas by měl být vždy správně zkalibrován.

Metody zjišťování polohy

Aplikace Mapy zobrazuje vaši polohu na mapě pomocí metod určování polohy GPS, A-GPS, SA-GPS, WLAN nebo podle identifikátoru buňky.

Systém GPS (Global Positioning System) je systém satelitní navigace používaný k výpočtu polohy. Systém A-GPS (Assisted GPS) je síťová služba posílající data GPS, zvyšující rychlost a přesnost určování polohy. Systém SA-GPS (Self-assisted GPS) nabízí nejrychlejší zjištění polohy bez připojení k síti.

Zjišťování polohy pomocí bezdrátové sítě WLAN zvyšuje přesnost určení v situaci, kdy signály GPS nejsou k dispozici, zvláště když se nacházíte v místnosti nebo mezi vysokými budovami.

Určování polohy podle identifikátoru sítě (buňky) využívá polohu antény, ke které je váš telefon právě připojen.

Chcete-li ušetřit poplatky za přenos dat, můžete v nastavení určování polohy v telefonu vypnout metody určování polohy A-GPS, WLAN a podle identifikátoru sítě (buňky). Výpočet místa může trvat mnohem déle.

Dostupnost a kvalita signálů systému GPS může být ovlivněna vaším umístěním, polohami satelitů, budovami, přírodními překážkami, povětrnostními podmínkami a nastavením satelitů systému GPS prováděným vládou USA. Uvnitř budov nebo pod zemí nemusí být signály systému GPS k dispozici.

Systém GPS nepoužívejte pro přesné určování polohy a nikdy se nespoléhejte výhradně na informace o poloze získané pomocí systému GPS a sítí mobilních telefonů.

Počítadlo vzdálenosti má omezenou přesnost, která závisí na dostupnosti a kvalitě připojení GPS.

Poznámka: Používání sítí WLAN může být v některých zemích omezeno. Například ve Francii je povoleno používat sítě WLAN pouze uvnitř budov. Další informace získáte u místních orgánů.

Přesnost určení polohy se v závislosti na dostupných metodách může lišit od několika metrů po několik kilometrů.

Hledání míst

Hledání místa

Aplikace Mapy vám pomůže při hledání určitých míst a firem.

Zvolte **Menu** > **Mapy** a **Mapa** > **Hledání**.

1 Zadejte hledaná slova, například adresu nebo název místa.
2 Vyberte položku v seznamu navrhovaných shod.
Aplikace zobrazí místo na mapě.

Návrat do seznamu navrhovaných shod

Zvolte možnost **Hledat** .

Tip: V zobrazení hledání můžete také vybrat některá dříve hledaná slova.

Hledání různých typů míst v okolí

Zvolte možnost **Kategorie** a kategorii, například nakupování, ubytování nebo dopravu.

Pokud hledání nevrátí žádné výsledky, zkontrolujte, zda jste hledaná slova napsali správně. Při hledání online mohu mít na výsledky vliv i problémy s připojením k internetu.

Chcete-li se vyhnout poplatkům za přenos dat a máte mapy prohledávané oblasti uložené v telefonu, můžete výsledky hledání získat i bez připojení k internetu. Výsledky hledání však mohou být omezené.

Zobrazení podrobností místa

V aplikaci Mapy najdete o určitém místě (například o hotelu nebo restauraci) i další informace (pokud jsou k dispozici).

Zvolte **Menu** > **Mapy** a **Mapa** > **Hledání**.

Dostupné možnosti se mohou v jednotlivých oblastech lišit. Chcete-li zobrazit všechny dostupné údaje o místě, potřebujete aktivní připojení k internetu.

Zobrazení podrobností místa

Najděte místo. Vyberte místo a jeho oblast informací.

Hodnocení místa

Najděte místo. Vyberte místo, jeho oblast informací, zvolte možnost **Ohodnotit** a hodnocení hvězdičkami. Chcete-li například místu udělit 3 hvězdičky z 5, vyberte třetí hvězdičku.

Pokud najdete místo, které neexistuje, obsahuje nevhodné informace nebo nesprávné podrobnosti (například chybnou polohu nebo kontaktní informace), doporučujeme, abyste je nahlásili společnosti Nokia.

Hlášení nesprávných informací o místě

Vyberte místo, jeho oblast informací, zvolte možnost **Hlásit** a vyberte příslušnou možnost.

Oblíbené

Uložení nebo zobrazení místa nebo trasy

Adresy, zajímavá místa a trasy si můžete uložit pro pozdější rychlé použití.

Zvolte možnost **Menu** > **Mapy**.

Uložení místa

1 Zvolte možnost **Mapa** .
2 Klepněte na místo. Chcete-li vyhledat adresu nebo místo, zvolte možnost **Hledání**.
3 Klepněte na oblast informací k místu.
4 Zvolte možnost **Uložit** .

Uložení trasy

1 Zvolte možnost **Mapa** .
2 Klepněte na místo. Chcete-li vyhledat adresu nebo místo, zvolte možnost **Hledání**.
3 Klepněte na oblast informací k místu.
4 Chcete-li přidat další bod trasy, zvolte možnost **Navigovat** > **Přidat do trasy**.

5 Zvolte možnost **Přidat nový bod trasy** a vyberte požadovanou možnost.
6 Zvolte možnost **Zobr. trasu** > **Volby** > **Uložit trasu**.

Zobrazení uloženého místa
V hlavním zobrazení zvolte možnost **Oblíbené** > **Místa**, vyberte místo a zvolte možnost **Zobrazit na mapě**.

Zobrazení uložené trasy
V hlavním zobrazení zvolte možnost **Oblíbené** > **Trasy** a vyberte trasu.

Zobrazování a organizace míst a tras

Rychlý přístup k uloženým místům a trasám pomocí oblíbených položek.

Seskupování míst a tras do sbírek, například při plánování cesty.

Zvolte **Menu** > **Mapy** a **Oblíbené**.

Zobrazení uloženého místa na mapě
1 Zvolte možnost **Místa** .
2 Přejděte na místo.
3 Zvolte možnost **Zobrazit na mapě** .

Chcete-li se vrátit do seznamu uložených míst, zvolte možnost **Seznam**.

Vytvoření sbírky
Zvolte možnost **Vytvořit novou sbírku** a zadejte název sbírky.

Přidání uloženého místa do sbírky
1 Zvolte možnost **Místa** a vyberte místo.
2 Zvolte možnost **Uspořádat sbírky** .
3 Zvolte možnost **Nová sbírka** nebo vyberte existující sbírku.

Přejmenování nebo odstranění uloženého místa ve sbírce
1 Zvolte možnost **Místa** .
2 Vyberte místo a v rozevíracím menu vyberte příslušnou možnost.

Přejmenování nebo odstranění trasy ve sbírce
1 Zvolte možnost **Trasy** .
2 Vyberte a podržte trasu a v rozevíracím menu vyberte příslušnou možnost.

Posílání míst přátelům

Chcete-li svým přátelům ukázat nějaké místo na mapě, můžete jim ho poslat.

Zvolte **Menu** > **Mapy** a **Mapa**.

Když budou přátelé chtít dané místo zobrazit na mapě, nepotřebují k tomu telefon Nokia, ale potřebují aktivní připojení k internetu.

1 Vyberte místo a jeho oblast informací.
2 Zvolte možnost **Sdílet** > **Sdílet přes SMS** nebo **Sdílet e-mailem**.

Kamarádovi bude odeslána textová zpráva s odkazem na místo na mapě. Otevření odkazu vyžaduje připojení k síti.

Synchronizace oblíbených položek

Plánování cest na webu Mapy Ovi, synchronizace uložených míst a tras s telefonem a přístup k plánu na cestách.

K synchronizaci míst nebo tras mezi telefonem a internetovou službou Mapy Ovi musíte být přihlášeni k účtu Nokia.

Synchronizace uložených míst a tras

Zvolte možnost **Oblíbené** > **Synchronizovat s Ovi**. Pokud nemáte účet Nokia, budete vyzváni k jeho vytvoření.

Telefon můžete nastavit tak, aby při spuštění a ukončení aplikace Mapy automaticky synchronizoval oblíbené položky.

Automatická synchronizace oblíbených položek

Zvolte možnost > **Synchronizace** > **Při zapnutí a vypnutí**.

Synchronizace vyžaduje aktivní připojení k internetu a může vyžadovat přenos velkého množství dat v síti vašeho poskytovatele služeb. Informace o poplatcích za datové přenosy získáte u poskytovatele služeb.

Chcete-li využívat internetovou službu Mapy Ovi, přejděte na stránku www.ovi.com.

Přihlášení

Funkce Přihlášení umožňuje soukromě sledovat, která místa jste navštívili. Svým přátelům a kontaktům v sociálních sítích můžete dát vědět, co děláte, a v sociálních sítích můžete sdílet aktuální místo svého pobytu.

Zvolte možnost **Menu** > **Mapy** a **Tady jsem**.

K přihlášení potřebujete účet Nokia. Chcete-li sdílet místo pobytu, musíte mít také účet u služby sociální sítě. Podporované služby sociálních sítí se v jednotlivých zemích a oblastech mohou lišit.

1 Přihlaste se k účtu Nokia. Pokud účet zatím nemáte, vytvořte si ho.
2 Místo, kde se nacházíte, můžete sdílet v sociálních sítích, jejichž jste členy. Při prvním použití funkce Přihlášení můžete nastavit údaje účtů u služeb, které používáte. Chcete-li účty nastavit později, vyberte ikonu ....
3 Nastavte aktuální místo.
4 Napište informaci o své situaci.
   Publikovat můžete pouze v některých službách, které jste vybrali. Chcete-li některou službu vyloučit, vyberte její logo. Chcete-li vyloučit všechny služby a nechat si místo pobytu a informace o situaci pro sebe, zrušte zaškrtnutí políčka **a poslat v**.
5 Zvolte možnost **Tady jsem**.

K příspěvkům v některých sociálních sítích může být možné připojit obrázek.

Zobrazení historie aplikace Přihlášení

Zvolte možnost .

Přihlášení a sdílení místa pobytu vyžaduje připojení k internetu. Tato akce může vyžadovat přenos velkého množství dat a mohou být účtovány poplatky.

Služby sociálních sítí jsou nezávislé služby, které neposkytuje společnost Nokia. Zkontrolujte nastavení ochrany osobních údajů v používané službě sociální sítě, protože možná sdílíte informace s velkou skupinou lidí. Sdílení informací ve službě sociální sítě se řídí podmínkami používání dané služby. Seznamte se s podmínkami používání a zásad ochrany osobních údajů dané služby.

Důležité: Než budete sdílet místo svého pobytu, vždy zvažte, s kým údaje sdílíte. Zkontrolujte nastavení ochrany osobních údajů v používané službě sociální sítě, protože možná sdílíte informace o místě pobytu s velkou skupinou lidí.

Jízda a chůze

Získání hlasové navigace

Pokud je pro váš jazyk k dispozici hlasová navigace, pomáhá vám najít cestu k cíli a cestování si můžete více užívat.

Zvolte možnost **Menu** > **Mapy** a **Autem** nebo **Pěšky**.

Při prvním použití navigace pro pěší nebo motoristy vás přístroj požádá o volbu jazyka hlasové navigace a stažení příslušných souborů.

Pokud si vyberete jazyk obsahující názvy ulic, bude přístroj vyslovovat nahlas i názvy ulic.

Změna jazyka hlasové navigace
V hlavním zobrazení zvolte možnost > **Navigace** > **Navigace pro řidiče** nebo **Navigace pro chodce** a vyberte požadovanou možnost.

Vypnutí hlasové navigace
V hlavním zobrazení zvolte možnost > **Navigace** > **Navigace pro řidiče** nebo **Navigace pro chodce** a zvolte možnost **Žádná**.

Opakování hlasového pokynu při navigaci pro motoristy
V zobrazení navigace zvolte možnost **Volby** > **Opakovat**.

Změna hlasitosti hlasové navigace v autě
V zobrazení navigace zvolte možnost **Volby** > **Hlasitost**.

Jízda k cíli

Když při řízení potřebujete podrobnou navigaci, pomůže vám aplikace Mapy dosáhnout cíle.

Zvolte možnost **Menu** > **Mapy** a **Autem**.

Jízda k cíli
Zvolte možnost **Nastavit cíl** a vyberte požadovanou možnost.

Jízda domů
Zvolte možnost **Autem domů**.

Na cestu se můžete vydat bez nastavení cíle. Na mapě bude uvedena vaše aktuální poloha a dopravní informace (jsou-li k dispozici). Chcete-li cíl nastavit později, zvolte možnost **Cílový bod**.

Při výchozím nastavení se mapa otáčí podle směru jízdy.

Orientace mapy na sever
Vyberte ikonu . Chcete-li mapu vrátit do směru jízdy, zvolte možnost .

Když zvolíte možnost **Autem domů** nebo **Pěšky domů** poprvé, vyzve vás přístroj k zadání adresy domova.

Změna domácí adresy

1 V hlavním zobrazení zvolte možnost .
2 Zvolte možnost **Navigace** > **Domovské umístění** > **Znovu nastavit**.
3 Vyberte požadovanou možnost.

Změna zobrazení při navigaci

Po přejetí doleva zvolte možnost **2D zobrazení**, **3D zobrazení**, **Zobrazení se šipkami** nebo **Přehled trasy**.

Dodržujte všechny místní zákony. Při řízení vozu si vždy nechte volné ruce pro řízení. Při řízení musí být vaše pozornost věnována především bezpečnosti silničního provozu.

Zobrazení Navigace



1 Trasa
2 Vaše poloha a směr
3 Panel informací (rychlost, vzdálenost, čas)

Získání dopravních a bezpečnostních informací

Při jízdě můžete využívat informace o dopravních událostech v reálném čase, asistenci při jízdě v pruzích a upozornění na omezenou rychlost (jsou-li pro vaši zemi či oblast k dispozici).

Zvolte **Menu** > **Mapy** a **Autem**.

Zobrazení dopravních událostí na mapě

Při navigaci autem zvolte **Volby** > **Dopr. info**. Dopravní události jsou zobrazeny jako trojúhelníky a čáry.

Aktualizace dopravních informací
Zvolte možnost **Volby** > **Dopr. info** > **Aktualizovat dopr. info**.

Při plánování trasy můžete telefon nastavit tak, aby se vyhýbal dopravním událostem jako jsou dopravní zácpy nebo práce na silnici.

Vyhýbání se dopravním komplikacím
V hlavním zobrazení zvolte možnost > **Navigace** > **Změnit trasu kvůli provozu**.

Při navigaci může být zobrazeno umístění rychlostních kamer, pokud je tato funkce povolena. Právní řády některých zemí zakazují nebo omezují používání dat o umístění rychlostních kamer. Nokia neodpovídá za přesnost nebo následky použití dat o umístění rychlostních kamer.

Chůze k cíli

Když potřebujete navigovat při chůzi, povede vás aplikace Mapy přes náměstí, parky, pěší zóny a dokonce i obchodní střediska.

Zvolte možnost **Menu** > **Mapy** a **Pěšky**.

Chůze k cíli
Zvolte možnost **Nastavit cíl** a vyberte požadovanou možnost.

Chůze domů
Zvolte možnost **Pěšky domů**.

Na cestu se můžete vydat bez nastavení cíle.

Při výchozím nastavení je mapa orientována na sever.

Otočení mapy do směru chůze
Vyberte ikonu . Chcete-li mapu vrátit do polohy se severem nahoře, zvolte možnost .

Když zvolíte možnost **Autem domů** nebo **Pěšky domů** poprvé, vyzve vás přístroj k zadání adresy domova.

Změna domácí adresy
1 V hlavním zobrazení zvolte možnost .
2 Zvolte možnost **Navigace** > **Domovské umístění** > **Znovu nastavit**.
3 Vyberte požadovanou možnost.

Plánování trasy

Plánování tras, vytváření tras a její zobrazení na mapě před odjezdem.

Zvolte možnost **Menu** > **Mapy** a **Mapa**.

Vytvoření trasy

1 Klepněte na výchozí místo. Chcete-li vyhledat adresu nebo místo, zvolte možnost **Hledání**.
2 Klepněte na oblast informací k místu.
3 Zvolte možnost **Navigovat** > **Přidat do trasy**.
4 Chcete-li přidat další bod trasy, zvolte možnost **Přidat nový bod trasy** a příslušnou možnost.

Tip: Chcete-li si trasu naplánovat z pohodlí počítače a zkopírovat ji do telefonu, použijte webovou službu Mapy Ovi na adrese www.ovi.com.

Změna pořadí bodů na trase

1 Vyberte bod na trase.
2 Zvolte možnost **Přesunout**.
3 Klepněte na místo, kam chcete bod na trase přesunout.

Úpravy bodu na trase

Klepněte na bod na trase, zvolte možnost **Upravit** a příslušnou možnost.

Zobrazení trasy na mapě

Zvolte možnost **Zobr. trasu**.

Navigace do cíle

Zvolte možnost **Zobr. trasu** > **Volby** > **Zahájit cestu** nebo **Zahájit pěší cestu**.

Nastavení trasy ovlivňuje navigaci a způsob zobrazení na mapě.

Změna nastavení trasy

1 V zobrazení plánovače tras přejděte na kartu Nastavení. Chcete-li ze zobrazení navigace přepnout na zobrazení plánovače tras, zvolte možnost **Volby** > **Body trasy** nebo **Seznam bodů trasy**.
2 Nastavte režim dopravy na hodnotu **Autem** nebo **Pěšky**. Zvolíte-li možnost **Pěšky**, budou jednosměrné ulice pokládány za normální ulice a bude možné používat chodníky, zkratky, cesty přes parky i obchodní střediska.
3 Vyberte požadovanou možnost.

Výběr pěšího režimu

Přejděte na kartu Nastavení, nastavte způsob přepravy **Pěšky** a zvolte možnost **Preferovaná trasa** > **Ulice** nebo **Přímo**. Možnost **Přímo** je užitečná pro terén mimo cesty, protože ukazuje směr chůze.

Rychlejší nebo kratší trasa pro auta

Přejděte na kartu Nastavení, nastavte způsob přepravy **Autem** a zvolte možnost **Výběr trasy** > **Rychlejší trasa** nebo **Kratší trasa**.

Optimální trasa pro auta

Přejděte na kartu Nastavení, nastavte způsob dopravy **Autem** a zvolte možnost **Výběr trasy** > **Optimální**. Optimalizovaná trasa pro jízdu slučuje výhody kratší a rychlejší trasy.

Můžete rovněž povolit nebo zakázat používání určitých typů tras, například dálnic, placených silnic či trajektů.

Názory na aplikaci Mapy

Zúčastněte se vylepšování služby Mapy a pošlete nám svůj názor.

Vyberte možnost **Menu** > **Mapy**.

1 Zvolte možnost ? > **Odezva**.
2 Vyberte, s jakou pravděpodobností doporučíte službu Mapy jiným lidem. Můžete uvést i konkrétní důvody.
   Názory jsou odesílány anonymně.
3 Vyberte možnost **Vyzvat**.

Chcete-li nám poslat názor, musíte mít zapnuto připojení k internetu.

Po odeslání názoru na aktuální verzi služby Mapy již tato možnost nebude k dispozici.

Kancelář

Výpočty

Zvolte možnost **Menu** > **Aplikace** > **Kancelář** > **Kalkulačka**.

1 Zadejte první číslo výpočtu.
2 Vyberte funkci, například sčítání nebo odčítání.
3 Zadejte další číslo výpočtu.
4 Zvolte možnost **=**.

Uložení a načtení výsledku výpočtu

Zvolte možnost **Volby** > **Paměť** > **Uložit** nebo **Vyvolat**.

Psaní poznámek

O aplikaci Poznámky


Zvolte možnost **Menu** > **Aplikace** > **Kancelář** > **Poznámky**.

V aplikaci Poznámky si můžete psát poznámky, například zápisky ze schůzek, a ukládat přijaté soubory ve formátu prostého textu (TXT).

Vytvoření nákupního seznamu

Nákupní seznamy na papíře můžete snadno ztratit. Místo psaní na papír si můžete nákupní seznam vytvořit pomocí aplikace Poznámky. Tak budete mít seznam stále s sebou! Takový seznam můžete také poslat někomu z rodiny.

Zvolte možnost **Menu** > **Aplikace** > **Kancelář** > **Poznámky**.

1 Zvolte možnost **Volby** > **Nová poznámka**.
2 Do pole poznámky zadejte text.

Odeslání seznamu

Otevřete poznámku, zvolte možnost **Volby** > **Odeslat** a vyberte způsob odeslání.

Překlad slov z jednoho jazyka do jiného


Slovník umožňuje překládat slova z jednoho jazyka do druhého. Funkce nemusí podporovat všechny jazyky.

Zvolte možnost **Menu** > **Aplikace** > **Kancelář** > **Slovník**.

1 Do pole hledání zadejte text. Přístroj zobrazuje navrhovaná slova k překladu.
2 Vyberte v seznamu slovo.

Změna zdrojového nebo cílového jazyka

Zvolte možnost **Volby** > **Jazyky** > **Zdroj** nebo **Cíl**.

Stažení dalších jazyků z internetu

Zvolte možnost **Volby** > **Jazyky** > **Stáhnout jazyky**.

Kromě předem nainstalované angličtiny můžete přidat ještě dva další jazyky.

Otevírání a vytváření souborů zip

V telefonu můžete otevírat a rozbalovat soubory zip. Můžete také vytvářet nové soubory zip pro ukládání a komprimaci souborů.

Vyberte možnost **Menu** > **Aplikace** > **Kancelář** > **Zip manager**.

Práce s časem

Hodiny

Hodiny

Zvolte možnost **Menu** > **Aplikace** > **Hodiny**.

Slouží k nastavování a správě upozornění a zjišťování místního času v různých zemích a městech.

Nastavení data a času

Na domovské obrazovce vyberte hodiny a zvolte možnost **Volby** > **Nastavení** > **Čas** nebo **Datum**.

Tip: Chcete-li zobrazit datum a čas, když je zamknutá klávesnice, stiskněte a podržte tlačítko Menu.

Nastavení upozornění

Telefon můžete používat jako budík.

Na domovské obrazovce vyberte hodiny.

1 Zvolte možnost **Nové buzení**.
2 Nastavte čas upozornění a zadejte popis.
3 Chcete-li upozornění nastavit například na stejný čas každého dne, zvolte možnost **Opakování**.

Odebrání upozornění

Vyberte a podržte upozornění a v rozevíracím menu zvolte možnost **Odstranit buzení**.

Umlčení upozornění

Když přístroj upozorňuje na událost, můžete upozornění odložit. Upozornění bude odloženo o nastavenou dobu.

Během signalizace upozornění zvolte možnost **Odložit**.

Nastavení doby odložení

1 Na domovské obrazovce vyberte hodiny.
2 Zvolte možnost **Volby** > **Nastavení** > **Odklad buzení** a nastavte dobu.

Tip: Upozornění můžete odložit také otočením telefonu displejem dolů.



Zapnutí ovládání odložení otočením

Zvolte možnost **Menu** > **Nastavení** a **Telefon** > **Nastavení snímačů** > **Ztišení upozornění** > **Zapnuto**.

Automatické aktualizace data a času

Telefon můžete nastavit tak, aby automaticky aktualizoval datum, čas a časové pásmo.

Na domovské obrazovce vyberte hodiny a zvolte možnost **Volby** > **Nastavení** > **Autom. aktualizace času** > **Zapnutá**.

Automatická aktualizace je síťová služba.

Změna časového pásma při cestování

Při cestách do zahraničí můžete nastavit hodiny na místní čas.

Vyberte na domovské obrazovce hodiny a otevřete kartu světového času.

Přidání místa

Zvolte možnost **Volby** > **Přidat lokalitu** a vyberte místo.

Nastavení aktuálního místa

Vyberte a podržte místo a v rozevíracím menu zvolte možnost **Nast. jako aktuál. polohu**.

Čas v telefonu se změní podle zvoleného místa. Zkontrolujte, zda je nastaven správný čas.

Zjišťování času v různých městech

Chcete-li zobrazovat čas na různých místech, můžete tato místa přidat na kartu světového času. K místům můžete přidávat i obrázky, například snímek kamaráda, který v daném městě žije, nebo výhled z oblíbené turistické památky.

Vyberte na domovské obrazovce hodiny a otevřete kartu světového času.

Přidání místa

Zvolte možnost **Volby** > **Přidat lokalitu** a vyberte místo. Můžete nastavit až 15 míst.

Přidání obrázku místa

Vyberte a podržte místo, v rozevíracím menu zvolte možnost **Změnit obrázek** a vyberte obrázek.

Kalendář

Kalendář

Zvolte možnost **Menu** > **Kalendář**.

V kalendáři telefonu můžete plánovat svou činnost.

Přidání záznamu do kalendáře

Důležité schůzky si ukládejte do kalendáře jako záznamy kalendáře.

Na domovské obrazovce vyberte datum.

1. Zvolte možnost **(Vytvořte položku klepnutím sem)**. Pokud existují nějaké položky, klepněte na oblast pod položkou. Výchozím typem záznamu kalendáře je schůzka.
2. Vyplňte pole.
3. Chcete-li záznam kalendáře v pravidelných intervalech opakovat, zvolte možnost a nastavte časový interval. Zvolte možnost **Opakovat do** a zadejte datum ukončení.
4. Vyberte ikonu .

Tip: Záznam kalendáře můžete přidat i v zobrazení dne. Vyberte a podržte čas začátku a přetažením šipky nastavte délku.



Zobrazení plánu na týden

Záznamy kalendáře můžete procházet v různých zobrazeních. Chcete-li snadno přehlédnout všechny záznamy určitého týdne, použijte zobrazení týdne.

Na domovské obrazovce vyberte datum.

Vyberte číslo požadovaného týdne.

Tip: Chcete-li zvětšit nebo zmenšit zobrazenou oblast, položte na obrazovku dva prsty a roztáhněte je nebo přisuňte k sobě.

Procházení kalendáře v různých zobrazeních

Chcete zobrazit všechny záznamy kalendáře pro daný den? Záznamy kalendáře můžete procházet v různých zobrazeních.

Na domovské obrazovce vyberte datum.

Zvolte možnost **Volby** > **Změnit zobrazení** a vyberte požadované zobrazení.

Tip: Chcete-li v některém zobrazení přejít na předchozí nebo další den, týden nebo měsíc, přejeďte prstem vlevo nebo vpravo.

Přidání úkolu do seznamu úkolů

Musíte v práci dokončit důležité úkoly, vrátit knihy do knihovny nebo se třeba těšíte na nějakou událost, kterou chcete navštívit? Do kalendáře si můžete přidávat úkoly. Pokud musíte stihnout konkrétní termín, nastavte připomínku.

Na domovské obrazovce vyberte datum.

1 Zvolte možnost **(Vytvořte položku klepnutím sem)**. Pokud existují nějaké položky, klepněte na oblast pod položkou.
2 Vyberte pole typu záznamu a vyberte typ záznamu **Úkoly**.

3 Vyplňte pole.
4 Chcete-li přidat připomenutí úkolu, zvolte možnost .
5 Zvolte možnost **Hotovo**.

Odeslání pozvánky na schůzku

Můžete vytvářet pozvánky na schůzku a posílat je účastníkům.

Na domovské obrazovce vyberte datum.

Než můžete vytvořit a odeslat pozvánku na schůzku, musíte definovat schránku.

1 V zobrazení kalendáře vyberte a podržte záznam kalendáře a v rozevíracím menu zvolte možnost **Odeslat** > **E-mailem**.
2 Do e-mailu s požadavkem přidejte účastníky schůzky jako příjemce.
3 Pro odeslání pozvánky zvolte možnost .

Připomenutí narozenin

Můžete také přidat připomínky narozenin a dalších důležitých událostí. Připomínky jsou opakovány jednou za rok.

Na domovské obrazovce vyberte datum.

1 Přejděte na požadované datum a zvolte možnost **(Vytvořte položku klepnutím sem)**. Pokud existují nějaké položky, klepněte na oblast pod položkou.
2 Vyberte pole typu záznamu a vyberte typ záznamu **Výročí**.
3 Vyplňte pole a zvolte **Hotovo**.

Samostatné kalendáře pro volný čas a práci

V přístroji můžete používat více než jeden kalendář. Vytvořte si jeden pracovní a druhý pro volný čas.

Na domovské obrazovce vyberte datum.

Vytvoření nového kalendáře

1 Zvolte možnost **Volby** > **Spravovat kalendáře**.
2 Zvolte možnost **Volby** > **Vytvořit nový kalendář**.
3 Zadejte název a nastavte barevný kód kalendáře.
4 Nastavení viditelnosti kalendáře. Když je kalendář skrytý, nejsou záznamy a připomínky zobrazovány v jednotlivých zobrazeních kalendáře ani na domovské obrazovce.
5 Zvolte možnost **Hotovo**.

Změna nastavení kalendáře

1 V zobrazení **Spravovat kalendáře** vyberte požadovaný kalendář.
2 Nastavte název, barvu a viditelnost.
3 Zvolte možnost **Hotovo**.

Přidání záznamu do určitého kalendáře

1 Při přidávání záznamu kalendáře, zvolte možnost 12 a vyberte kalendář.
2 Zvolte možnost **Hotovo**.

Příslušnost do jednotlivých kalendářů označují barevné kódy.

Přidání místa do záznamu kalendáře

Máte schůzku na místě, kde jste nikdy nebyli? Do záznamu kalendáře si můžete přidat informace o místě.

Na domovské obrazovce vyberte datum.

1 Zvolte možnost **(Vytvořte položku klepnutím sem)**. Pokud existují nějaké položky, klepněte na oblast pod položkou.
2 Zvolte možnost **Přidat umístění** a vyberte místo v aplikaci Mapy. Místo můžete také ručně zadat do pole pro text.
3 Zvolte možnost **Hotovo**.

Práce s telefonem

Udržování softwaru telefonu a aplikací v aktuálním stavu

Aktualizace softwaru telefonu a aplikací

Při aktualizaci softwaru telefonu a aplikací můžete získat nové funkce a rozšíření stávajících funkcí telefonu. Aktualizace softwaru může také zlepšit výkon telefonu.



Před aktualizací softwaru telefonu je doporučeno zálohovat osobní data.

Upozornění:
Pokud instalujete novou verzi softwaru, nemůžete používat přístroj, a to ani pro tísňová volání, dokud není instalace dokončena a přístroj není restartován.

Používání služeb nebo stahování obsahu může vyžadovat přenos velkého množství dat, který může být zpoplatněn.

Před zahájením aktualizace k přístroji připojte nabíječku nebo zkontrolujte, zda je baterie přístroje dostatečně nabitá.

Po aktualizaci nemusejí být aktuální návody v uživatelské příručce a v nápovědě.

Aktualizace softwaru telefonu a aplikací pomocí telefonu

Můžete zkontrolovat, zda existují aktualizace pro software telefonu nebo jednotlivé aplikace, a stáhnout a nainstalovat je do telefonu (síťová služba). Telefon můžete nastavit i tak, aby aktualizace kontroloval automaticky a upozorňoval vás na důležité nebo doporučované aktualizace.

Zvolte **Menu** > **Aplikace** > **Nástroje** > **Aktual. sw.**.

Pokud jsou k dispozici aktualizace, vyberte, které z nich chcete stáhnout a nainstalovat, a zvolte možnost .

Nastavení telefonu na automatické kontroly aktualizací
Zvolte možnost **Volby** > **Nastavení** > **Aut. zjišťování aktualizací**.

Aktualizace softwaru telefonu pomocí počítače

Software telefonu můžete aktualizovat pomocí sady Nokia Ovi Suite v počítači. Budete potřebovat kompatibilní počítač, vysokorychlostní připojení k internetu a kompatibilní datový kabel USB pro připojení telefonu k počítači.

Další informace a sadu Nokia Ovi Suite ke stažení najdete na webu www.ovi.com/suite.

Správa souborů

O aplikaci Správce souborů

Zvolte možnost **Menu** > **Aplikace** > **Kancelář** > **Spr. soub.**.

V telefonu můžete procházet, spravovat a otevírat soubory. Můžete v něm také zobrazovat a spravovat soubory na vložené kompatibilní paměťové kartě.

Zobrazování souborů uložených v telefonu

Zvolte možnost **Menu** > **Aplikace** > **Kancelář** > **Spr. soub.** a vyberte požadovanou paměť.

Přístroj zobrazí soubory a složky v nejvyšším adresáři vybrané paměti.

Zobrazení obsahu složky

Vyberte složku.

Organizace souborů

PRo lepší uspořádání můžete vytvořit nové složky. Usnadníte tak zálohování a odesílání obsahu. Ve složkách můžete kopírovat, přenášet i odstraňovat soubory a podsložky.

Zvolte možnost **Menu** > **Aplikace** > **Kancelář** > **Spr. soub.**.

Vytvoření nové složky

Ve složce, ve které chcete vytvořit podsložku, zvolte možnost **Volby** > **Nová složka**.

Kopírování nebo přesunutí souboru do složky

Vyberte a podržte soubor a v rozevíracím menu vyberte příslušnou možnost.

Odstranění souboru ze složky

Vyberte a podržte soubor a v rozevíracím menu vyberte příslušnou možnost.

Tip: Chcete-li kopírovat, přesouvat nebo odstraňovat několik souborů současně, zvolte možnost **Volby** > **Označit více položek**.

Zálohování souborů

Chcete si být jisti, že neztratíte žádný důležitý soubor? Paměť telefonu můžete zálohovat.

Zvolte možnost **Menu** > **Aplikace** > **Kancelář** > **Spr. soub.** a **Zálohovat a obnovit**.

Doporučujeme vám paměť telefonu pravidelně zálohovat.

Tip: Obsah zálohujte sadou Nokia Ovi Suite do kompatibilního počítače. Pokud dojde k odcizení nebo poškození přístroje, máte stále k dispozici všechny důležité soubory.



Formátování velkokapacitní paměti

Chcete odstranit veškerý obsah velkokapacitní paměti telefonu? Můžete velkokapacitní paměť naformátovat.

Před formátováním velkokapacitní paměti zálohujte veškerý obsah, který chcete zachovat. Celý obsah bude trvale odstraněn.

1 Zvolte možnost **Menu** > **Aplikace** > **Kancelář** > **Spr. soub.**.
2 Vyberte a podržte velkokapacitní paměť a v rozevíracím menu zvolte možnost **Formátovat**.

Velkokapacitní paměť neformátujte pomocí softwaru pro počítač, protože by to mohlo omezit její výkon.

K zálohování obsahu do kompatibilního počítače můžete použít sadu Nokia Ovi Suite. Obnovení některého zálohovaného obsahu mohou bránit technologie správy digitálních práv (DRM). Další informace o systému DRM použitém pro konkrétní obsah získáte u provozovatele služeb.

Formátování paměťové karty

Chcete odstranit veškerý obsah z paměťové karty? Když paměťovou kartu naformátujete, budou odstraněna všechna data.

1 Zvolte možnost **Menu** > **Aplikace** > **Kancelář** > **Spr. soub.**.
2 Vyberte a podržte paměťovou kartu a v rozevíracím menu zvolte možnost **Formátovat**.

Ochrana paměťové karty heslem

Chcete paměťovou kartu ochránit před zneužitím? Můžete nastavit heslo pro ochranu dat.

1 Zvolte možnost **Menu** > **Aplikace** > **Kancelář** > **Spr. soub.**.
2 Vyberte a podržte paměťovou kartu.
3 V místním menu zvolte možnost **Nastavit heslo** a zadejte heslo.
Heslo uchovejte v tajnosti a uložte ho odděleně od paměťové karty.

Zvětšení dostupné paměti pro přidání více obsahu

Chcete zvětšit dostupnou paměť telefonu a nainstalovat další aplikace nebo přidat další obsah?

Můžete odstranit následující položky (pokud je již nepotřebujete):

- Textové, multimediální a e-mailové zprávy
- Záznamy a detaily kontaktů
- Aplikace
- Instalační soubory (SIS nebo SISX) nainstalovaných aplikací
- Hudbu, obrázky nebo videa

Obsah, který si chcete zachovat, zkopírujte do velkokapacitní paměti, na kompatibilní paměťovou kartu (je-li k dispozici) nebo do kompatibilního počítače.

Správa aplikací

O programu Správce aplikací

Zvolte možnost **Menu** > **Nastavení** a **Správce aplikací**.

Můžete v něm zobrazovat podrobnosti o nainstalovaných aplikacích, odebírat aplikace a určovat nastavení.

Instalovat můžete následující typy aplikací:

- Aplikace Java™ ME s příponou .jad nebo .jar.
- Aplikace kompatibilní s operačním systémem Symbian s příponou .sis nebo .sisx.
- Nástroje widget s příponou .wgz.

Instalujte pouze aplikace kompatibilní s vaším telefonem.

Odebrání aplikace z telefonu

Nainstalované aplikace, které už používat ani si je nechcete ponechat, můžete odebrat, abyste uvolnili dostupnou paměť.

Zvolte možnost **Menu** > **Nastavení** a **Správce aplikací**.

1 Zvolte možnost **Instalované aplikace**.

2 Vyberte a podržte aplikaci, kterou chcete odebrat, a v rozevíracím menu zvolte možnost **Odinstalovat**.

Když aplikaci odeberete, můžete ji znovu nainstalovat pouze v případě, že máte původní instalační soubor nebo úplnou zálohu odebrané aplikace. Po odebrání aplikace nemusí být možné otevírat soubory, které jste v ní vytvořili.

Pokud na odebrané aplikaci závisí některá nainstalovaná aplikace, může taková aplikace přestat fungovat. Další informace najdete v uživatelské dokumentaci k nainstalované aplikaci.

Instalační soubory mohou zabírat velkou část paměti a znemožňovat vám ukládání dalších souborů. Pomocí aplikace Nokia Ovi Suite zálohujte instalační soubory do kompatibilního počítače a poté pomocí správce souborů odstraňte instalační soubory z paměti telefonu.

Synchronizace obsahu

Synchronizace

Zvolte možnost **Menu** > **Nastavení** > **Připojení** > **Přenos dat** > **Synchronizace**.

Chcete mít kalendář, poznámky i další obsah zálohované a stále po ruce, ať jste u počítače nebo cestujete s telefonem? Kontakty, poznámky a další obsah můžete synchronizovat mezi telefonem a vzdáleným serverem. Po synchronizaci bude na serveru uložena záložní kopie důležitých dat.



Synchronizace obsahu mezi telefonem a vzdáleným serverem

Chcete mít kalendář, poznámky i další obsah zálohované a stále po ruce, ať jste u počítače nebo cestujete s telefonem? Pomocí aplikace Synchronizace můžete důležitý obsah můžete synchronizovat mezi telefonem a vzdáleným serverem.

Zvolte možnost **Menu** > **Nastavení** a **Připojení** > **Přenos dat** > **Synchronizace**.

Nastavení synchronizace můžete obdržet v podobě konfigurační zprávy od poskytovatele služeb. Nastavení synchronizace jsou uložena v synchronizačním profilu. Při otevření aplikace je zobrazen výchozí nebo naposledy použitý synchronizační profil.

Zařazení nebo vyloučení typů obsahu
Vyberte typ obsahu.

Synchronizace dat
Zvolte možnost **Volby** > **Synchronizovat**.

Tip: Obsah můžete mezi telefonem a službou Ovi by Nokia synchronizovat pomocí služby Synchronizace Ovi.

Synchronizace Ovi

Zvolte možnost **Menu** > **Aplikace** > **Nástroje** > **Synchr. Ovi**.

Pomocí aplikace Synchronizace Ovi můžete synchronizovat kontakty, záznamy kalendáře a poznámky mezi telefonem a službou Ovi by Nokia. Takto budete mít vždy k dispozici zálohu důležitého obsahu. K používání služby Synchronizace Ovi musíte mít účet Nokia. Nemáte-li účet Nokia, vytvořte si jej na adrese www.ovi.com.

Pokud pomocí služby Synchronizace Ovi automaticky synchronizujete kontakty se službou Ovi, nepovolujte synchronizaci s žádnou jinou službou, například Mail for Exchange. Mohlo by dojít ke konfliktům.

Zálohování obsahu na server Ovi

Chcete mít záznamy kalendáře, poznámky i další obsah telefonu zálohované ve službě Ovi? Obsah můžete mezi telefonem a službou Ovi ručně nebo automaticky synchronizovat pomocí aplikace Synchronizace Ovi.

Zvolte možnost **Menu** > **Aplikace** > **Nástroje** > **Synchr. Ovi**.

Při prvním spuštění aplikace vám průvodce synchronizací pomůže definovat nastavení a vybrat obsah pro synchronizaci.

Určení synchronizovaného obsahu
Zvolte možnost **Volby** > **Nastavení synchronizace** > **Synchronizované položky**.

Ruční synchronizace
Zvolte možnost **Synchronizovat**.

Automatická synchronizace

1 Chcete-li zapnout automatickou synchronizaci, zvolte možnost **Volby** > **Nastavení synchronizace** > **Autom. synchronizace**.

2 Chcete-li nastavit interval synchronizace, zvolte možnost **Volby** > **Nastavení synchronizace** > **Interval plán. synchr.**.

Kopírování kontaktů nebo obrázků mezi telefony

Mezi dvěma kompatibilními telefony Nokia můžete kontakty, obrázky a další obsah zdarma synchronizovat a kopírovat přes spojení Bluetooth.

Zvolte možnost **Menu** > **Nastavení** > **Připojení** > **Přenos dat** > **Výměna telefonu**.

1 Vyberte z následujících možností:

— Synchronizace obsahu mezi dvěma telefony.

— Kopírování obsahu z jiného telefonu.

— Kopírování obsahu do jiného telefonu.

2 Vyberte telefon, ke kterému se chcete připojit, a spárujte telefony. V obou telefonech musí být zapnuto spojení Bluetooth.

3 Pokud kterýkoli telefon vyžaduje zadání hesla, zadejte heslo. Heslo, které si můžete určit sami, musíte zadat v obou telefonech. Heslo některých telefonů je pevně nastaveno. Další informace najdete v uživatelské příručce k telefonu.

Heslo platí pouze pro aktuální spojení.

4 Vyberte obsah a zvolte možnost **OK**.

Tip: Pokud údaje uložíte, můžete později stejný obsah do a ze stejného telefonu kopírovat snadněji.

Ochrana telefonu

Nastavení automatického zamykání telefonu

Chcete telefon ochránit před zneužitím? Nastavte zamykací kód a nastavte telefon tak, aby se automaticky zamknul, když ho nebudete používat.

1 Zvolte možnost **Menu** > **Nastavení** a **Telefon** > **Správa telefonu** > **Nast. zabezpečení** > **Telefon a SIM karta**.

2 Zvolte možnost **Zamykací kód** a zadejte zamykací kód. Můžete použít číslice, symboly, malá a velká písmena a minimální délka kódu je 4 znaky.

Kód zámku uchovejte v tajnosti a uložte jej odděleně od telefonu. Pokud kód zámku zapomenete a telefon je zamknutý, bude vyžadovat servisní zásah. Mohou být vyžadovány další poplatky a všechna osobní data v telefonu mohou být vymazána. Další informace zjistíte ve středisku Nokia Care nebo u prodejce.

3 Zvolte možnost **Prodl. aut. zámku telefonu** a nastavte dobu, po které se má telefon automaticky zamknout.

Ruční zamknutí telefonu

Na domovské obrazovce stiskněte vypínač ⏻, zvolte možnost **Zamknout telefon** a zadejte kód zámku.

Odemknutí telefonu

Posuňte přepínač zámku tlačítek, zadejte kód zámku a zvolte možnost **OK**.

Pokud na přepínač zámku tlačítek nedosáhnete, stiskněte tlačítko Menu a zvolte možnost **Odemknout**.

Zamknutí telefonu na dálku

Zapomněli jste telefon v práci a chcete ho zamknout a ochránit před zneužitím? Telefon můžete na dálku zamknout předem nastavenou textovou zprávou. Na dálku můžete zamknout i paměťovou kartu.

Zapnutí vzdáleného zamykání

1 Zvolte **Menu** > **Nastavení** a **Telefon** > **Správa telefonu** > **Nast. zabezpečení** > **Telefon a SIM karta** > **Vzdál. zamykání telefonu** > **Povoleno**.
2 Zadejte obsah textové zprávy. Může mít 5-20 znaků a můžete používat velká i malá písmena.
3 Pro potvrzení zadejte stejný text znovu.
4 Zadejte zamykací kód.

Odeslání zamykací zprávy

Chcete-li telefon na dálku uzamknout, napište předem definovaný text a pošlete ho textovou zprávou do svého telefonu.

Pro odemknutí telefonu potřebujete kód zámku.

Šifrování dat

Chcete svá data ochránit před zneužitím? Data můžete v telefonu zašifrovat pomocí klíče.

Zvolte možnost **Menu** > **Nastavení** > **Telefon** > **Správa telefonu** > **Nast. zabezpečení** > **Kódování**.

Šifrování a dešifrování dat může trvat několik minut. Během šifrování:

- nepoužívejte telefon, pokud to není nutné,
- nevypínejte telefon,

- nevyjímejte baterii.

Pokud jste nenastavili automatické zamykání telefonu v době, kdy ho nepoužíváte, telefon vás k tomuto nastavení vyzve při prvním šifrování dat.

Šifrování paměti telefonu
Zvolte možnost **Kódování vypnuto**.

Dešifrování paměti telefonu
Zvolte možnost **Kódování zapnuto**.

Příprava telefonu na recyklaci

Když si koupíte nový telefon nebo se starého telefonu chcete zbavit z jiného důvodu, doporučuje společnost Nokia, abyste starý telefon recyklovali. Před recyklací odeberte z telefonu veškeré osobní údaje a obsah.

Odebrání veškerého obsahu přístroje a obnovení původního nastavení

1 Obsah, který si chcete ponechat, zálohujte na kompatibilní paměťovou kartu (je-li k dispozici) nebo do kompatibilního počítače.
2 Ukončete všechna aktivní spojení a hovory.
3 Zvolte možnost **Menu** > **Nastavení** a **Telefon** > **Správa telefonu** > **Výchozí nastavení** > **Odstranit data a obnovit**.
4 Pokud o to telefon požádá, zadejte zamykací kód.
5 Telefon se vypne a znovu zapne. Pečlivě zkontrolujte, zda jste odstranili veškerý osobní obsah jako jsou kontakty, obrázky, hudba, videosoubory, poznámky, zprávy, pošta, prezentace, hry a další nainstalované aplikace.

   Obsah a informace uložené na paměťové kartě nebo SIM kartě nejsou odstraňovány.

Připojení

Připojení k internetu

Nastavení způsobu připojování telefonu k internetu

Když je třeba připojit se k síti, telefon automaticky vyhledá dostupnou známou síť a připojí se k ní. Vybírá podle nastavení připojení (pokud pro danou aplikaci neplatí speciální nastavení).

Zvolte možnost **Menu** > **Nastavení** a **Připojení** > **Nastavení**.

Automatické přepínání na dostupnou známou síť WLAN
Zvolte možnost **Přepnout na WLAN** > **Pouze známé WLAN**.
K sítím WLAN se můžete připojovat i ručně pomocí průvodce bezdrátovými sítěmi WLAN.

Používání pouze sítí WLAN

Chcete-li se v domovské síti připojovat k sítím WLAN, zvolte možnost **Použití dat v dom. zemi** > **Pouze WLAN**. Chcete-li se k sítím WLAN připojovat mimo domovskou síť, zvolte možnost **Použití dat v zahraničí** > **Pouze WLAN**.

Automatické používání paketového datového spojení v domovské síti

Zvolte možnost **Použití dat v dom. zemi** > **Automaticky**.

Chcete-li telefon nastavit tak, aby před připojením žádal o potvrzení, zvolte možnost **Použití dat v dom. zemi** > **Vždy se zeptat**.

Žádost o potvrzení před použitím paketového datového spojení mimo domovskou síť

Zvolte možnost **Použití dat v zahraničí** > **Vždy se zeptat**.

Chcete-li telefon nastavit tak, aby se připojoval automaticky, zvolte možnost **Použití dat v zahraničí** > **Automaticky**. Navazování datových spojení v zahraničí může výrazně zvýšit náklady na přenosy dat.

Vytvoření nového přístupového bodu

Zvolte možnost **Cíle** > **Přístupový bod**.

Změna priority přístupového bodu pro připojení k internetu

1 Zvolte možnost **Cíle** > **Internet**.
2 Vyberte a podržte přístupový bod a v překryvném menu zvolte možnost **Změnit prioritu**.
3 Klepněte na místo v seznamu, kam chcete přístupový bod přesunout.

Příklad: Pokud je přístupový bod k síti WLAN v seznamu uveden nad přístupovým bodem paketových dat (GPRS), bude se telefon vždy nejprve pokoušet připojit k přístupovému bodu k síti WLAN. K paketové síti se připojí pouze v případě, kdy síť WLAN není k dispozici.

Bezdrátová LAN

Připojení WLAN

Zvolte možnost **Menu** > **Nastavení** a **Připojení** > **WLAN**.

Průvodce sítěmi WLAN pomáhá při připojování k bezdrátovým sítím WLAN a správě připojení WLAN.

Důležité: Pro zvýšení bezpečnosti připojení k sítím WLAN používejte šifrování. Použití šifrování zmenšuje riziko přístupu jiných osob k vašim datům.

Poznámka: Používání sítí WLAN může být v některých zemích omezeno. Například ve Francii je povoleno používat sítě WLAN pouze uvnitř budov. Další informace získáte u místních orgánů.

Připojení k domácí síti WLAN

Náklady na přenášení dat můžete ušetřit tak, že se při prohlížení webu doma budete připojovat přes domácí bezdrátovou síť WLAN.

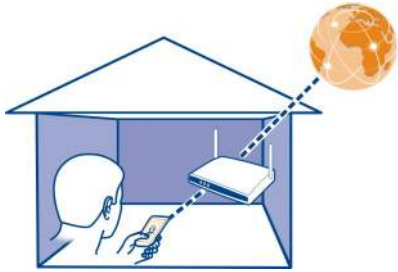

1. Zvolte možnost **Menu** > **Nastavení** a **Připojení** > **WLAN**.
2. Vyberte a podržte domácí síť a v rozevíracím menu zvolte možnost **Spustit procházení webu**.

   Pokud je domácí síť WLAN zabezpečená, zadejte heslo. Pokud je domácí síť WLAN skrytá, zvolte možnost **Jiná (skrytá síť)** a zadejte název sítě (identifikátor služby SSID).

Ukončení připojení k síti WLAN

Vyberte a podržte spojení a v rozevíracím menu zvolte možnost **Odpojit WLAN**.

Připojení k síti WLAN na cestách

Připojení k bezdrátové síti WLAN je snadnou cestou k internetu v době, kdy nejste doma. Můžete se připojovat k veřejným sítím WLAN na veřejných místech jako jsou knihovny nebo internetové kavárny.

1. Zvolte možnost **Menu** > **Nastavení** a **Připojení** > **WLAN**.
2. Vyberte a podržte požadované připojení k síti WLAN a v rozevíracím menu zvolte možnost **Spustit procházení webu**.

Bluetooth

Připojení Bluetooth

Zvolte možnost **Menu** > **Nastavení** a **Připojení** > **Bluetooth**.

Pomocí bezdrátového spojení Bluetooth se můžete připojit k jiným kompatibilním zařízením jako jsou telefony, počítače, headsety a sady do auta.

Přes toto spojení můžete také posílat položky z telefonu, přenášet soubory z kompatibilního počítače a tisknout soubory na kompatibilní tiskárně.

Protože přístroje využívající bezdrátovou technologii Bluetooth spolu komunikují na bázi rádiových vln, nemusí být umístěny v přímé linii viditelnosti. Oba přístroje však musejí být ve vzdálenosti do 10 metrů. Spojení může být náchylné na rušení překážkami, například stěnami nebo jinými elektronickými přístroji.



Když je telefon zamknut, jsou povolena pouze spojení s autorizovanými přístroji.

Připojení k bezdrátovému headsetu

S bezdrátovým headsetem můžete přijímat hovory, i když nemáte telefon po ruce, a můžete si ponechat volné ruce například pro práci na počítači.

1. Zvolte možnost **Menu** > **Nastavení** a **Připojení** > **Bluetooth** > **Zapnuto**.
2. Zapněte headset.
3. Chcete-li telefon spárovat s headsetem, přejděte na kartu **Spárované přístroje**.
4. Vyberte headset.

   Pokud headset není v seznamu zobrazen, můžete ho hledat po zvolení možnosti **Volby** > **Nový spárovaný přístroj**.
5. Někdy může být nutné zadat heslo. Další informace najdete v uživatelské příručce k headsetu.

Posílání obrázků nebo jiného obsahu do jiného přístroje pomocí funkce Bluetooth

Přes spojení Bluetooth můžete posílat obrázky, videa, vizitky, záznamy kalendáře a jiný obsah do kompatibilních přístrojů přátel nebo do počítače.

Současně může být aktivních několik spojení Bluetooth. Když je například přístroj připojen k headsetu, můžete současně posílat soubory do jiného kompatibilního zařízení.

1 Vyberte a podržte položku, například obrázek. V místním menu zvolte možnost **Odeslat** > **Přes Bluetooth**.
2 Vyberte přístroj, ke kterému se chcete připojit. Pokud požadovaný přístroj není v seznamu zobrazen, můžete ho vyhledat po zvolení možnosti **Další přístroje**. Při hledání jsou zobrazena zařízení Bluetooth, která jsou v dosahu.
3 Pokud kterýkoli přístroj vyžaduje zadání hesla, zadejte heslo. Heslo, které si můžete určit sami, musíte zadat v obou zařízeních. Heslo některých zařízení je pevně nastaveno. Další informace najdete v uživatelské příručce k druhému zařízení.

   Heslo platí pouze pro aktuální spojení.
4 Pokud se k zařízení připojujete často, můžete ho nastavit jako autorizované. Potvrďte při párování dotaz na autorizaci: **Autorizovat přístroj, aby se mohl připojovat automaticky?**. Když je přístroj autorizován, nemusíte při každém spojení zadávat heslo.

Připojení k sadě do auta v režimu vzdálené SIM karty

V režimu vzdálené SIM karty může kompatibilní sada do auta využívat SIM kartu telefonu.

Zvolte možnost **Menu** > **Nastavení** a **Připojení** > **Bluetooth**.

Před zapnutím režimu vzdálené SIM karty musí být telefon spárován s příslušenstvím. Párování zahajte ze sady do auta.

1 Chcete-li zapnout funkci Bluetooth, zvolte možnost **Bluetooth** > **Zapnuto**.
2 Chcete-li v telefonu zapnout režim vzdálené SIM karty, zvolte možnost **Režim vzdálené SIM** > **Zapnutý**.
3 Zapněte funkci Bluetooth v sadě do auta.

Když je zapnut režim vzdálené SIM karty, zobrazí přístroj na domovské obrazovce ikonu **Režim vzdálené SIM**. Připojení k bezdrátové síti bude ukončeno a nebudete moci používat služby SIM karty ani funkce vyžadující pokrytí celulární sítí.

Uskutečňování nebo přijímání hovorů v režimu vzdálené SIM vyžaduje kompatibilní příslušenství připojené k přístroji, například sadu do auta.

Přístroj v tomto režimu umožňuje pouze tísňové volání.

Vypnutí režimu vzdálené SIM karty
Stiskněte vypínač a zvolte možnost **Ukončit rež. vzdálené SIM**.

Blokování zařízení

Některým zařízením můžete zabránit ve vytvoření spojení Bluetooth s vaším telefonem.

Zvolte možnost **Menu** > **Nastavení** a **Připojení** > **Bluetooth**.

Přejděte na kartu Spárované přístroje, vyberte a podržte zařízení, které chcete blokovat, a v místním menu zvolte možnost **Blokovat**.

Odebrání zařízení ze seznamu blokovaných
Přejděte na kartu Blokované přístroje, vyberte a podržte zařízení, které chcete ze seznamu odebrat, a v místním menu zvolte možnost **Odstranit**.

Pokud odmítnete požadavek jiného zařízení na párování, přístroj se zeptá, zda chcete zařízení přidat do seznamu blokovaných zařízení.

Ochrana telefonu

Když je v telefonu zapnuto spojení Bluetooth, můžete ovládat možnost nalezení svého telefonu a připojení k němu.

Zvolte možnost **Menu** > **Nastavení** a **Připojení** > **Bluetooth**.

Ochrana před detekováním telefonu jinými zařízeními
Zvolte možnost **Viditelnost mého telef.** > **Skrytý**.
Když je telefon skrytý, nemohou ho ostatní zařízení detekovat. Spárovaná zařízení se však k vašemu telefonu připojit mohou.

Vypnutí technologie Bluetooth
Zvolte možnost **Bluetooth** > **Vypnuto**.

Přístroj nepárujte s neznámými zařízeními ani nepovolujte připojení od neznámých přístrojů. Zabráníte tak přijímání nebezpečného obsahu.

USB, datový kabel

Kopírování obrázků nebo jiného obsahu mezi telefonem a počítačem

Obrázky i jiný obsah můžete mezi počítačem a telefonem kopírovat pomocí datového kabelu USB.

1 Chcete-li zkontrolovat, zda je nastaven režim USB Přenos médií, zvolte možnost **Menu** > **Nastavení** a **Připojení** > **USB** > **Přenos médií**.
2 Kompatibilním datovým kabelem USB připojte telefon k počítači.
Telefon je v počítači zobrazen jako přenosné zařízení. Pokud režim Přenos médií s počítačem nespolupracuje, použijte režim Velkokap. úlož..
3 Obsah kopírujte pomocí správce souborů v počítači.

Změna režimu USB

Nejlepších výsledků při kopírování obsahu nebo synchronizaci telefonu s počítačem přes kabel USB dosáhnete ve vhodném režimu USB.

Zvolte možnost **Menu** > **Nastavení** a **Připojení** > **USB** a vyberte z následujících voleb:

Nokia Ovi Suite — Připojení telefonu ke kompatibilnímu počítači s nainstalovanou sadou Nokia Ovi Suite. V tomto režimu můžete telefon pomocí sady Ovi Suite synchronizovat a využívat i další funkce sady Ovi Suite.

Tento režim je automaticky zapnut při otevření sady Ovi Suite.

Velkokap. úlož. — Připojení telefonu ke kompatibilnímu počítači bez nainstalované sady Ovi Suite. Telefon bude připojen jako velkokapacitní paměť USB flash. Telefon můžete připojit i k dalším zařízením, ke kterým lze připojit jednotku USB, například k domácímu stereu nebo audiozařízení v autě.

Při připojení k počítači v tomto režimu nemusí být možné používat některé aplikace v telefonu.

K paměťové kartě a velkokapacitní paměti v telefonu nemůžete přistupovat z druhého zařízení.

Přenos médií — Připojení telefonu ke kompatibilnímu počítači bez nainstalované sady Ovi Suite. Hudbu chráněnou systémem DRM (správa digitálních práv) lze přenášet pouze v tomto režimu. V tomto režimu lze používat také některé domácí zábavní systémy a tiskárny.

Připoj. PC k int. — Připojení telefonu ke kompatibilnímu počítači a používání telefonu jako bezdrátového modemu. Počítač se k internetu připojí automaticky.

Tip: Když je připojen kabel USB, můžete ve většině zobrazení změnit režim připojení USB. V pravém horním rohu zvolte možnost .

Ukládání souborů na vzdálenou jednotku

Pokud chcete zálohovat data nebo uvolnit místo v telefonu, můžete soubory ukládat a spravovat na vzdálené jednotce.

Zvolte možnost **Menu** > **Nastavení** a **Připojení** > **Vzdálené jednotky**.

Nastavení vzdálené jednotky můžete obdržet v podobě konfigurační zprávy od poskytovatele služby. Otevřete zprávu a uložte nastavení.

Služba může být placená. Informace o dostupnosti a případných cenách vám sdělí poskytovatel služeb.

Připojení ke vzdálené jednotce

Vyberte a podržte vzdálenou jednotku a v rozevíracím menu zvolte možnost **Připojit**.

Přidání nové vzdálené jednotky

1 Zvolte možnost **Volby** > **Nová jednotka**.
2 Zadejte název vzdálené jednotky.
3 Zadejte webovou adresu vzdálené jednotky včetně čísla portu.
4 Chcete-li vybrat přístupový bod používaný pro připojení ke vzdálené jednotce, zvolte možnost **Přístupový bod** > **Definov. uživatelem**. Pokud zvolíte **Dotaz dle potřeby**, budete při každém připojení aplikace k síti dotazováni na cílové umístění nebo přístupový bod.
5 Zadejte uživatelské jméno a heslo (pokud ho služba vzdálené jednotky požaduje).

Změna nastavení existující vzdálené jednotky

Zvolte možnost **Vzdálené jednotky** a vyberte požadovanou jednotku.

Ke vzdáleným jednotkám můžete přistupovat pomocí aplikace **Správce souborů**, ve které můžete uložené soubory i spravovat.

Ukončení připojení k síti

Pokud připojení k síti využívá několik aplikací, můžete některá nebo všechna připojení k síti ukončit pomocí aplikace Správce spojení.

Zvolte možnost **Menu** > **Nastavení** a **Připojení** > **Správce spojení**.

Vyberte a podržte spojení a v rozevíracím menu zvolte možnost **Odpojit**.

V zobrazení aktivních datových spojení vidíte aktuální datová spojení. Ikona označuje paketové datové spojení a ikona připojení k bezdrátové síti WLAN.

Zobrazení podrobností spojení

Vyberte a podržte spojení a v rozevíracím menu zvolte možnost **Detaily**.

Přístroj zobrazí podrobné údaje jako je množství přenesených dat a délka připojení.

Tip: Chcete-li spustit aplikaci Správce spojení, vyberte oblast upozornění v pravém horním rohu a zvolte možnost ⇄ > **Správce spojení**.

Získání další nápovědy

Podpora

Chcete-li o používání výrobku zjistit více informací nebo si nejste jisti tím, jak by měl telefon pracovat, přečtěte si uživatelskou příručku v telefonu. Zvolte možnost **Menu** > **Aplikace** > **Už. příručka**.

Pokud potíže nevyřešíte, zkuste následující možnosti:

- Restartujte telefon. Vypněte telefon a vyjměte baterii. Přibližně za minutu baterii vraťte na místo a zapněte telefon.
- Aktualizace softwaru telefonu
- Obnovte původní nastavení.

Pokud problém trvá, obraťte se na společnost Nokia a informujte se o možnostech opravy. Přejděte na adresu www.nokia.com/repair. Než telefon pošlete do servisu, vždy zálohujte data.

Přístupové kódy

Kód PIN nebo PIN2 (4-8 číslic)	Chrání SIM kartu před neoprávněným použitím nebo umožňují přístup k některým funkcím. Přístroj můžete nastavit tak, aby při zapnutí vyžadoval zadání kódu PIN. Pokud vám kód nebyl dodán se SIM kartou nebo jste ho zapomněli, obraťte se na poskytovatele služeb. Pokud třikrát za sebou zadáte nesprávný kód, musíte ho odblokovat pomocí kódu PUK nebo PUK2.
Kód PUK nebo PUK2 (8 číslic)	Slouží k odblokování kódu PIN nebo PIN2. Pokud vám kódy nebyly dodány se SIM kartou, obraťte se na poskytovatele služeb.
Číslo IMEI (15 číslic)	Slouží k identifikaci platných přístrojů v síti. Pomocí tohoto čísla lze také zablokovat například ukradené přístroje. Chcete-li zobrazit číslo IMEI, zadejte kód ***#06#**.

Kód zámku (bezpečnostní kód) (min. 4 číslice nebo znaky)	Pomáhá přístroj chránit před zneužitím. Přístroj můžete nastavit tak, aby vyžadoval zadání nastaveného kódu zámku. Kód uchovejte v tajnosti a uložte jej odděleně od přístroje. Pokud kód zapomenete a přístroj je zamknut, bude přístroj vyžadovat servisní zásah. Mohou být vyžadovány další poplatky a všechna osobní data v přístroji mohou být vymazána. Další informace zjistíte ve středisku Nokia Care Point nebo u prodejce.

Chraňte životní prostředí

Úspory energie

Pokud se budete řídit následujícími tipy, nebudete muset tak často dobíjet baterii:

- Zavírejte aplikace a připojení, které nepotřebujete (například připojení Bluetooth nebo připojení k síti WLAN).
- Vypněte nepotřebné zvuky jako jsou tóny tlačítek a dotykové obrazovky.

Recyklace

Po skončení životnosti telefonu lze všechny materiály, z nichž je vyroben, obnovit jako materiály a energii. Společnost Nokia zajišťuje správnou likvidaci a recyklování materiálů ve spolupráci se svými partnery v programu We:recycle.Pokyny k recyklování starých výrobků Nokia a hledání sběrných středisek zjistíte na stránce www.nokia.com/werecycle, při přístupu z telefonu na stránce nokia.mobi/werecycle nebo na telefonní lince kontaktního střediska Nokia.

Balení a uživatelské příručky recyklujte v místním recyklačním středisku.



Symbol přeškrtnutého kontejneru na výrobku, baterii, v doprovodné dokumentaci nebo na obalu vám má připomínat, že všechny elektrické a elektronické výrobky, baterie a

akumulátory musí být po ukončení své životnosti uloženy do odděleného sběru. Tento požadavek se týká Evropské unie. Neodhazujte tyto výrobky do netříděného komunálního odpadu. Další informace o ochraně životního prostředí související s telefonem najdete na adrese www.nokia.com/ecodeclaration.

Informace o výrobku a bezpečnostní informace

Síťové služby a poplatky

Tento přístroj je schválen pro používání v následujících sítích: sítě GSM 850/900/1800/1900 MHz a WCDMA 900/1900/2100 MHz (UMTS). Vyzařovaný VF výkon max. 2 W. Toto rádiové zařízení lze provozovat v České republice v rámci všeobecných oprávnění ČTÚ č. VO-R/1/12.2008–17 a VO-R/12/05.2007–6.

Abyste mohli přístroj používat, potřebujete mít objednanou službu u poskytovatele služeb.

Používání síťových služeb a stahování obsahu do přístroje vyžaduje připojení k síti a může mít za následek poplatky za přenos dat. Některé funkce výrobku vyžadují podporu sítě a mohou vyžadovat objednání.

Péče o přístroj

Zacházejte pečlivě s přístrojem, baterií, nabíječkou a příslušenstvím. Následující doporučení vám pomohou ochránit vaše nároky ze záruky.

- Uchovávejte přístroj v suchu. Srážky, vlhkost a všechny typy kapalin mohou obsahovat minerály, které způsobují korozi elektronických obvodů. Pokud váš přístroj navlhne, vyjměte baterii a nechte přístroj zcela vyschnout.
- Neponechávejte přístroj v chladu.
- Nepokoušejte se přístroj otevřít jinak, než jak je uvedeno v uživatelské příručce.
- Neschválené úpravy mohou poškodit přístroj a porušovat právní předpisy týkající se rádiových zařízení.
- Nedovolte, aby přístroj upadl nebo byl vystaven silným otřesům, netřeste přístrojem.
- Pro čištění povrchu přístroje používejte pouze měkký, čistý, suchý hadřík.
- Pro zajištění optimální funkce přístroj občas vypněte a vyjměte baterii.
- Ukládejte přístroj mimo dosah magnetů nebo magnetických polí.
- Důležitá data ukládejte alespoň na dvě oddělená místa, například do přístroje, na paměťovou kartu nebo do počítače, případně si důležité informace zapište.

Při delším provozu se přístroj může zahřát. Ve většině případů je tento stav normální. Pokud se vám zdá, že přístroj nefunguje správně, odneste jej do nejbližšího autorizovaného servisního střediska.

Recyklace

Použitá elektronická zařízení, baterie a balicí materiály vždy vracejte na sběrná místa, která jsou k tomu určena. Tím pomáháte bránit nekontrolovanému ukládání odpadu a podporujete opakované využívání surovinových zdrojů. Informace o životním prostředí související s přístrojem a pokyny k recyklování výrobků Nokia najdete na stránce www.nokia.com/werecycle nebo při přístupu z mobilního přístroje na stránce nokia.mobi/werecycle.

Správa digitálních práv

Při používání tohoto přístroje dodržujte všechny právní předpisy a respektujte místní zvyklosti, soukromí a práva ostatních, včetně práv autorských. Ochrana autorských práv může omezit možnost kopírování, upravování nebo přenášení obrázků, hudby a dalšího obsahu.

Vlastníci obsahu mohou používat různé typy technologií správy digitálních práv (DRM) k ochraně svého duševního vlastnictví včetně autorských práv. Tento přístroj používá různé typy softwaru DRM pro přístup k obsahu chráněnému technologií DRM. S tímto přístrojem můžete přistupovat k obsahu chráněnému technologií WM DRM 10 a OMA DRM 2.0. Pokud některý software DRM nedokáže chránit obsah, vlastníci obsahu si mohou vyžádat, aby možnost přístupu takového softwaru DRM k novému

obsahu chráněnému technologií DRM byla odvolána. Odvolání může rovněž zabránit obnovení takového obsahu chráněného technologií DRM, který se již v přístroji nachází. Odvolání takového softwaru DRM nemá vliv na používání obsahu chráněného jinými typy technologií DRM ani na používání obsahu, který není chráněný technologií DRM.

Obsah chráněný správou digitálních práv (DRM) je dodán s přidruženou licencí, která vymezuje vaše práva k používání obsahu.

Je-li ve vašem přístroji obsah chráněný systémem OMA DRM, použijte pro zálohování licencí i obsahu funkci zálohování sady Nokia Ovi Suite.

Jiné způsoby přenosu nemusí přenést licence, které musí být obnoveny spolu s obsahem, abyste mohli pokračovat v používání obsahu chráněného pomocí OMA DRM po zformátování paměti přístroje. Licence byste mohli potřebovat obnovit i v případě, že dojde k poškození souborů ve vašem přístroji.

Je-li ve vašem přístroji obsah chráněný systémem WMDRM, dojde po zformátování paměti přístroje ke ztrátě licencí i obsahu. Licence a obsah můžete ztratit i v případě, že dojde k poškození souborů ve vašem přístroji. Ztráta licencí nebo obsahu může omezit vaši možnost opětovného užívání stejného obsahu ve vašem přístroji. O další informace požádejte svého poskytovatele služby.

Některé licence mohou být navázány na konkrétní SIM kartu a chráněný obsah je pak přístupný pouze tehdy, je-li tato SIM karta vložena v přístroji.

Baterie a nabíječky
Informace o baterii a nabíječce
Tento přístroj je určen pro používání s dobíjecí baterií BL-4U. Nokia může pro tento přístroj vyrobit další modely baterií. Používejte vždy pouze originální baterie Nokia.

Tento přístroj je určen pro používání při nabíjení z těchto nabíječek: AC-8 nebo AC-15 . Přesné číslo modelu nabíječky se může lišit v závislosti na typu konektoru s označením E, X, AR, U, A, C, K nebo B.

Baterie může být mnohokrát opětovně nabita a vybita (řádově stovky cyklů), po určitém čase se však zcela opotřebí. Pokud se doba hovoru a doba v pohotovostním režimu znatelně zkrátí, vyměňte baterii.

Bezpečnost při používání baterie
Před vyjmutím baterie vždy vypněte přístroj a odpojte nabíječku. Jestliže odpojujete nabíječku nebo příslušenství, uchopte a zatáhněte vždy za zástrčku, nikoliv za kabel.

Nepoužíváte-li nabíječku, odpojte ji od elektrické zásuvky a přístroje. Neponechávejte úplně nabitou baterii připojenou k nabíječce, protože nadměrné nabíjení může zkrátit životnost baterie. Je-li plně nabitá baterie ponechána bez použití, dojde po čase k jejímu samovolnému vybití.

Baterii vždy udržujte při teplotě 15 °C až 25 °C (59 °F až 77 °F). Extrémní teploty snižují kapacitu a životnost baterie. Přístroj s horkou nebo chladnou baterií může dočasně přestat pracovat.

K náhodnému zkratování může dojít, pokud se kovových pásků na baterii dotkne kovový předmět, například když nosíte náhradní baterii v kapse. Zkratování může poškodit baterii nebo předmět, který zkrat způsobil.

Nevhazujte baterie do ohně, protože může dojít k jejich výbuchu. Baterie likvidujte v souladu s místními právními předpisy. Je-li to možné, recyklujte je. Neodhazujte je do směsného odpadu.

Baterie ani články nerozebírejte, nesekejte, neotevírejte, nemačkejte, neohýbejte, neděrujte ani nerozřezávejte. Pokud baterie vytéká, zabraňte kontaktu kapaliny baterie s kůží nebo očima. Pokud k tomu dojde, okamžitě opláchněte zasažené plochy vodou nebo vyhledejte lékařskou pomoc.

Neupravujte ani nepředělávejte baterii a nepokoušejte se do ní vkládat cizí předměty. Baterii neponořujte a ani nevystavujte působení vody či jiných kapalin. Při poškození mohou baterie explodovat.

Používejte baterii a nabíječku pouze ke stanoveným účelům. Nesprávné používání nebo použití neschválených baterií či nekompatibilních nabíječek může způsobit riziko požáru, výbuchu nebo jiného nebezpečí a může mít za následek zrušení osvědčení nebo záruk. Pokud si myslíte, že došlo k poškození baterie nebo nabíječky, před dalším používáním ji odneste do nejbližšího servisního střediska na kontrolu. Nikdy nepoužívejte poškozenou baterii ani nabíječku. Nabíječky používejte pouze uvnitř budovy.

Doplňkové bezpečnostní informace
Uskutečnění tísňového volání

1 Zkontrolujte, zda je přístroj zapnutý.
2 Zkontrolujte, zda je k dispozici dostatečně silný signál. Možná budete muset učinit i následující:
   - Vložte SIM kartu.
   - Vypněte omezení hovorů aktivovaná pro tento přístroj, například blokování, volbu povolených čísel nebo uzavřenou skupinu uživatelů.
   - Zkontrolujte, zda přístroj není v profilu Offline nebo Letadlo.
   - Pokud jsou obrazovka a tlačítka přístroje zamknuty, odemkněte je.
3 Opakovaně stiskněte tlačítko Konec, dokud není zobrazena domovská obrazovka.
4 Zvolte Volat.
5 Zadejte oficiální číslo tísňové linky dle své aktuální polohy. Čísla tísňových linek se v různých oblastech liší.
6 Stiskněte tlačítko Volat.
7 Podejte co možná nejpřesněji potřebné informace. Hovor neukončujte, dokud k tomu nedostanete svolení.

Důležité: Pokud váš přístroj podporuje internetová volání, aktivujte mobilní i internetová volání. Pokud jsou obě tyto služby aktivovány, přístroj se může pokusit o tísňové volání prostřednictvím mobilní sítě i přes poskytovatele služeb internetového volání. Spojení není možné zaručit za všech podmínek. Pro životně důležitou komunikaci, jako například v případě lékařské pohotovosti, se nikdy nespoléhejte pouze na bezdrátový přístroj.

Malé děti
Tento přístroj a jeho příslušenství nejsou hračky. Mohou obsahovat malé součásti. Uchovávejte je mimo dosah malých dětí.

Zdravotnické přístroje
Provoz přístrojů pracujících na principu rádiového přenosu, včetně bezdrátových telefonů, může způsobovat rušení nedostatečně chráněných zdravotnických přístrojů. Pokud chcete zjistit, jestli je zdravotnický přístroj dostatečně chráněn před působením energie z vnějšího rádiového pole, obraťte se na lékaře nebo na výrobce zdravotnického přístroje. Pokud jste k tomu místními předpisy vyzváni, například v nemocnicích, přístroj vypněte.

Implantované zdravotnické přístroje
Výrobci zdravotnických přístrojů doporučují, aby mezi bezdrátovým přístrojem a implantovaným zdravotnickým přístrojem, např. kardiostimulátorem nebo implantovaným intrakardiálním defibrilátorem, byla dodržena minimální vzdálenost 15,3 centimetru (6 palců), aby nedocházelo k potenciálnímu rušení zdravotnického přístroje. Osoby s takovými přístroji by:

- Měly vždy udržovat bezdrátový přístroj nejméně 15,3 centimetru (6 palců) od zdravotnického přístroje.
- Neměly nosit bezdrátový přístroj v náprsní kapse.
- Měly při telefonování přikládat bezdrátový přístroj k uchu na vzdálenější straně od zdravotnického přístroje.
- Měly bezdrátový přístroj vypnout, jestliže existuje důvodné podezření, že způsobuje rušení.
- Měly dodržovat pokyny výrobce implantovaného zdravotnického přístroje.

Máte-li nějaké dotazy týkající se použití bezdrátového přístroje s implantovaným zdravotnickým přístrojem, obraťte se na svého poskytovatele zdravotnické péče.

Sluch

Upozornění:
Při používání sluchátek může být ovlivněna vaše schopnost vnímat zvuky z okolí. Nepoužívejte sluchátka, pokud to může ohrozit vaši bezpečnost.

Některé bezdrátové přístroje mohou působit rušení některých naslouchátek.

Chraňte přístroj před nebezpečným obsahem
Přístroj může být vystaven působení virů nebo jiného škodlivého obsahu. Dodržujte následující pokyny:

- Při otevírání zpráv buďte opatrní. Zprávy mohou obsahovat škodlivý software nebo mohou být pro váš přístroj či počítač jinak nebezpečné.
- Dbejte opatrnosti při potvrzování požadavků na připojení, prohlížení internetu nebo stahování obsahu. Nepotvrzujte připojení Bluetooth ze zdrojů, kterým nedůvěřujete.
- Instalujte a používejte pouze služby a software ze zdrojů, kterým kterým důvěřujete a které nabízejí odpovídající zabezpečení a ochranu.
- Nainstalujte antivirový a jiný bezpečnostní software do přístroje a všech připojených počítačů. V jednom okamžiku používejte pouze jednu antivirovou aplikaci. Používání více takových aplikací současně může nepříznivě ovlivnit výkon a fungování přístroje nebo počítače.
- Pokud používáte předinstalované záložky a odkazy na internetové stránky třetích stran, dbejte přiměřené opatrnosti. Nokia nepotvrzuje jejich obsah ani nepřijímá odpovědnost za takové stránky.

Provozní prostředí
Tento přístroj splňuje směrnice týkající se vystavení rádiovým vlnám, pokud je používán v normální poloze u ucha nebo nejméně 1,5 cm (5/8 palce) od těla. Je-li pro nošení telefonu u těla použito pouzdro, spona na opasek nebo jiný držák, neměl by obsahovat kovový materiál a měl by být umístěn nejméně ve výše uvedené vzdálenosti od těla.

Aby mohlo docházet k odesílání datových souborů nebo zpráv, je vyžadováno kvalitní připojení k síti. Datové soubory nebo zprávy mohou být pozdrženy, dokud takové připojení není k dispozici. Pokyny ohledně vzdáleností dodržujte, dokud není přenos dokončen.

Dopravní prostředky
Rádiové signály mohou ovlivnit nesprávně instalované nebo nedostatečně stíněné elektronické systémy motorových vozidel, např. elektronické systémy vstřikování paliva, elektronické protiblokovací systémy brzd, elektronické systémy kontroly rychlosti a systémy airbagů. Další informace ověřte u výrobce vozidla nebo jeho zařízení.

Instalovat přístroj do vozu by měl pouze kvalifikovaný pracovník. Chybná montáž nebo servis mohou být nebezpečné a mohou způsobit zrušení záruky. Pravidelně kontrolujte, jestli je veškeré příslušenství mobilního přístroje ve voze správně instalováno a jestli správně pracuje. Neukládejte ani nepřenášejte hořlavé kapaliny, plyny nebo výbušné materiály ve stejném prostoru, ve kterém je uložen přístroj, jeho části nebo příslušenství. Pamatujte, že se airbagy nafukují velkou silou. Do prostoru, do kterého se airbagy v případě nárazu aktivují, neumisťujte přístroj ani jiné příslušenství.

Před vstupem do letadla přístroj vypněte. Použití bezdrátových přístrojů v letadle může být pro provoz letadla nebezpečné a může být i protiprávní.

Potenciálně výbušná prostředí
Vypínejte přístroj v potenciálně výbušných prostorech. Dodržujte zde všechny pokyny. Jiskření v takovýchto prostorech může způsobit výbuch nebo požár, při kterých hrozí nebezpečí poranění nebo úmrtí osob. Vypněte přístroj u čerpacích stanic pohonných hmot, například v blízkosti benzínových čerpacích stanic. Dodržujte omezení ve skladech pohonných hmot, skladech paliv a prodejních prostorech, v chemických závodech nebo v místech, kde se provádí odstřely za pomoci výbušnin. Potenciálně výbušná prostředí jsou často, ale ne vždy, viditelně označena. Patří mezi ně prostory, ve kterých je vám normálně doporučeno

vypnout motor vozu, podpalubí lodí, prostory pro převážení nebo ukládání chemikálií a prostory, kde je v atmosféře zvýšená koncentrace chemikálií nebo malých částic, například zrní, prachu nebo kovových částeček. Měli byste se informovat u výrobce vozidel používajících kapalné ropné plyny (např. propan a butan), zda je možné tento přístroj bezpečně používat v jejich blízkosti.

Certifikační informace (SAR)

Tento mobilní přístroj splňuje nařízení pro vystavení rádiovým vlnám.

Tento mobilní přístroj je vysílačem a přijímačem rádiových vln. Přístroj je navržen tak, aby nepřekročil emisní limity pro vystavení rádiovým vlnám stanovené mezinárodními pravidly. Tato pravidla byla vytvořena nezávislou vědeckou organizací ICNIRP a obsahují takové bezpečnostní rozpětí, aby byla zajištěna bezpečnost všech osob, bez ohledu na věk nebo zdravotní stav.

Pravidla týkající se vyzařování mobilních přístrojů pracují s měrnou jednotkou uváděnou jako specifická míra absorpce (SAR, Specific Absorption Rate). Limit SAR je dle pravidel ICNIRP průměrně 2,0 watty/kilogram (W/kg) stanovený z referenční hodnoty na 10 gramů tělní tkáně. Testy na SAR jsou prováděny za použití standardních pracovních poloh s přístrojem pracujícím na nejvyšší deklarované výkonové úrovni ve všech testovaných frekvenčních rozsazích. Skutečná momentální úroveň SAR provozovaného přístroje může být pod touto maximální hodnotou, protože přístroj je vyroben tak, aby používal pouze výkon nutný pro připojení k síti. Tato hodnota se liší v závislosti na mnoha faktorech, například vzdálenosti od základnové stanice.

Podle pravidel ICNIRP je nejvyšší hodnota SAR pro použití přístroje u ucha 1,18 W/kg .

Při použití příslušenství s přístrojem může dojít ke změně hodnot SAR. Hodnoty SAR se mohou lišit podle národních požadavků, požadavků na testování a frekvence použité v síti. Další informace o SAR mohou být uvedeny v informacích o výrobku na www.nokia.com.

Copyright a další upozornění

PROHLÁŠENÍ O SHODĚ

CE 0434 ⓘ

NOKIA CORPORATION tímto prohlašuje, že tento výrobek RM-750 je ve shodě se základními požadavky a dalšími příslušnými ustanoveními směrnice 1999/5/ES. Kopii Prohlášení o shodě naleznete na adrese http://www.nokia.com/phones/declaration_of_conformity/.

© 2011 Nokia. Všechna práva vyhrazena.

Nokia, Nokia Connecting People, logo Nokia Original Accessories a Ovi jsou ochranné známky nebo registrované ochranné známky společnosti Nokia Corporation. Nokia tune je zvuková značka společnosti Nokia Corporation. Ostatní názvy výrobků a společností zmiňované v tomto dokumentu mohou být ochrannými známkami nebo obchodními firmami příslušných vlastníků.

Rozmnožování, přenos, rozšiřování nebo ukládání obsahu tohoto dokumentu nebo jeho části v jakékoli formě je povoleno pouze po předchozím písemném souhlasu společnosti Nokia. Nokia se řídí politikou neustálého vývoje. Nokia si vyhrazuje právo provádět změny a vylepšení u všech výrobků popsaných v tomto dokumentu bez předchozího oznámení.

Java POWERED

Java and all Java-based marks are trademarks or registered trademarks of Sun Microsystems, Inc.

The Bluetooth word mark and logos are owned by the Bluetooth SIG, Inc. and any use of such marks by Nokia is under license.

Licence k tomuto výrobku je udělena podle MPEG-4 Visual Patent Portfolio License (i) pro osobní a nepodnikatelské užití ve spojení s informacemi, které byly zakódovány v souladu s vizuálním standardem MPEG-4 spotřebitelem v rámci osobní a nepodnikatelské činnosti, a (ii) pro užití ve spojení s videem formátu MPEG-4 dodaným poskytovatelem videa s příslušným oprávněním. Licence není udělena a nezahrnuje jakékoli jiné způsoby užití. Další informace, včetně informací týkajících se užití pro reklamní, interní a podnikatelské účely, je možné získat od společnosti MPEG LA, LLC. Viz http://www.mpegla.com.

V maximální míře povolené příslušnými právními předpisy nejsou společnost Nokia ani jakýkoli z jejích poskytovatelů licence za žádných okolností odpovědní za jakoukoli ztrátu dat nebo příjmů ani za zvláštní, náhodné, následné či nepřímé škody způsobené jakýmkoli způsobem.

Obsah tohoto dokumentu je dodáván "jak stojí a leží". V souvislosti s obsahem tohoto dokumentu a správností a spolehlivosti informací v něm obsažených se kromě záruk stanovených příslušnými právními předpisy neposkytují žádné další záruky, výslovné nebo implicitní, včetně (nikoli však pouze) záruky prodejnosti a vhodnosti použití pro určitý účel. Společnost Nokia si vyhrazuje právo kdykoli a bez předchozího upozornění tento dokument revidovat nebo ukončit jeho platnost.

Zpětné inženýrství softwaru v přístroji je zakázáno do té míry, do jaké takový zákaz umožňují příslušné právní předpisy. Do té míry, do jaké tato uživatelská příručka omezuje prohlášení, záruky, právo na náhradu škody, na smluvní pokuty a odpovědnost společnosti Nokia, taková omezení podobně omezují jakákoli prohlášení, právo na náhradu škody, na smluvní pokuty, odpovědnost a záruky poskytovatelů licence společnosti Nokia.
Dostupnost výrobků, funkcí, aplikací a služeb se může v jednotlivých oblastech lišit. O další informace požádejte svého prodejce výrobků Nokia nebo poskytovatele služby. Tento přístroj může obsahovat výrobky, technologie nebo software, které jsou předmětem právních předpisů upravujících export platných v USA a dalších zemích. Obcházení příslušných právních předpisů je zakázáno.
Nokia neposkytuje žádnou záruku ani nepřebírá žádnou odpovědnost za funkčnost, obsah nebo podporu koncového uživatele k programům třetích stran dodávaným s přístrojem. Používáním programu berete na vědomí, že program je poskytován ve stavu "jak stojí a leží". Nokia nevydává žádná prohlášení, neposkytuje žádnou záruku ani nepřebírá žádnou odpovědnost za funkčnost, obsah nebo podporu koncového uživatele k programům třetích stran dodávaným s přístrojem.

UPOZORNĚNÍ FCC/ÚŘADU INDUSTRY CANADA

Tento přístroj může způsobovat rušení televize nebo rozhlasu (například při používání telefonu v blízkosti přijímače). Úřad FCC nebo Industry Canada může vyžadovat, abyste přestali používat telefon, pokud není možné toto rušení omezit. Potřebujete-li pomoc, kontaktujte místní servisní středisko. Tento přístroj splňuje normy RSS podle části 15 pravidel FCC a licenční výjimky Industry Canada. Provoz musí splňovat následující dvě podmínky: (1) Tento přístroj nesmí způsobovat škodlivé rušení; a (2) tento přístroj musí tolerovat veškeré zachycené rušení, včetně toho, které může způsobit jeho nežádoucí činnost. Veškeré změny nebo úpravy, které nejsou výslovně schváleny společností Nokia, mohou způsobit ztrátu uživatelova oprávnění k užívání tohoto zařízení.

Některé operace a funkce jsou závislé na SIM kartě nebo síti, na službě MMS nebo na kompatibilitě přístrojů a podporovaných formátech obsahu. Za některé služby je účtován zvláštní poplatek.

/1.1. vydání CS

Rejstřík

A

aktualizace
— aplikace 98, 99
— software telefonu 98, 99
aktualizace softwaru 98
antény 16
aplikace 23, 37, 99, 102
aplikace Java 102

B

baterie 118
— nabíjení 12
— úspora energie 30
— vložení 9
bezpečnostní kód 105, 115
blogy 58
blokování
— zařízení 112
Bluetooth 110, 111, 112
budík 93

C

camera
— sdílení obrázků 66
— sdílení videa 66

Č

čas a datum 94
čekající hovor 39
Číslo IMEI 115

D

datová připojení 114
datová spojení
— Bluetooth 110
datum a čas 94
dešifrování 106
domovská obrazovka 34, 35, 37
dotyková obrazovka 8, 20, 24, 25
DRM (správa digitálních práv) 74

E

Editor fotografií 68
e-mail
Viz *mail*
E-mail Ovi 55
encryption 106

F

filmy 68
FM rádio 74, 75, 76
fotoaparát 63
— fotografování 63, 65
— nahrávání videoklipů 64
— poloha, informace 63
— posílání obrázků 65
fotografie
Viz *obrázky*

G

GPS (Global Positioning System) 81

H

headset 17
hlasitost, ovládání 16
hlasitý telefon 16
hlasové hovory
Viz *hovory*
hlasové příkazy 42
hledání 29
— rozhlasové stanice 75
hodiny 93, 94, 95
hovory 44
— internetová volání 43
— odmítnutí 39
— omezení 45, 46
— přesměrování 45
— přijmutí 39
— uskutečňování 38, 39

hovory, blokování 45
hudba 70, 71, 72
— seznamy skladeb 72
Hudba Ovi 73

I

ikony 28
indikátory 28
Informace o podpoře společnosti Nokia 115
informace o poloze 61, 81
informace o situaci 61
instalace aplikací 102
internet
Viz *webový prohlížeč*
internet, připojení 107
internetová volání 43
internetové rádio 76

K

kalendář 62, 95, 96, 97, 98
Kalkulačka 91
keyguard 15
klávesnice 24, 25
klávesové zkratky 37
kontakty 46
— kopírování 14, 50, 105
— oblíbené položky 48
— obrázky 48
— odeslání 49, 111
— přidávání 47
— skupiny 49
— synchronizace 50, 103
— ukládání 47
— úpravy 47
— v sociálních sítích 60, 62
— vyzváněcí tóny 48
— widget, nástroje 37
kopírování obsahu 13, 14, 70, 72, 105, 112

L

licence 74

M

mail 54, 55, 56
— nastavení 55
— odeslání 56
— pomůcky 57
— přílohy 56
— schránka 55
— vytváření 56
Mapy 77
— dopravní informace 88
— hlasová navigace 86
— hledání míst 82
— kompas 80
— navigace 87, 89
— názory 91
— Oblíbené 84
— organizace míst 84
— organizace tras 84
— plánování tras 90
— podrobnosti místa 83
— procházení 78
— prvky na displeji 79, 88
— Přihlášení 85
— sdílení míst 85
— stahování map 80
— synchronizace 85
— trasy autem 87
— trasy pěšky 89
— ukládání míst 83
— ukládání tras 83
— určování polohy 81
— změna zobrazení 79
— zobrazování uložených míst 83
— zobrazování uložených tras 83
menu 37
mezipaměť 57
místní události a služby 59
MMS (multimediální zprávy) 51
Moje vizitka 49
motivy 33
multimediální zprávy 50, 51

multitasking 23

N

nabíjení baterie 12, 118
Nabíjení přes kabel USB 12
nahrávání
— hovory 44
— videa 64
— zvuky 74
nastavení
— jazyk 54
— obnovení 31
— přístupové body 107
nastavení čidla 40
nastavení jazyka 54
nastavení z výroby, obnovení 31
nápověda 18
Neomezená hudba Ovi 73
Nokia Ovi Player 73
Nokia Ovi Suite 18, 73

O

Obchod Ovi 17
oblíbené položky 48
obnovení nastavení 31
obrázky
— kopírování 14, 105, 112
— odeslání 65, 111
— poloha, informace 63
— pořizování 63, 65
— sdílení 61, 66
— tisk 69
— úpravy 68
— zobrazení 66, 67
Viz *obrázky*
ochrana autorských práv 74
odstraňování problémů 59
Ovi by Nokia 50
Ovi Store
— nakupování 38
— stahování 38
Ovi Suite
Viz *Nokia Ovi Suite*

P

pam
— mazání 102
paměť 100, 107
paměťová karta 10, 101
PIN, kódy 115
podpora 18, 115
poloha, informace 61, 63, 81, 98
pomůcky 57
poslech zpráv 53
pošta
— čtení a odpovídání 55
Poukaz Hudba Ovi 73
poutko 17
Poznámky 92
pozvánky na schůzku 56
prezentace 69
profil Off-line 29
profily 32, 33
— offline 29
— přizpůsobení 32, 33
— vytváření 33
prohlížeč
Viz *webový prohlížeč*
Protokol 44
Přenos dat 14, 105
přenos obsahu 14, 70, 72, 105, 112
přesměrování hovorů 45
připojení 114
připojení kabelem 112, 113
připojení USB 112, 113
přizpůsobení přístroje 35, 37
přizpůsobení telefonu 32, 33, 36
přístupové kódy 115
psaní textu 24, 25
PUK, kódy 115

R

rádio 74, 75, 76
RDS (Radio Data System) 74, 76
recyklace 116
reproduktor 16

S

schránka
— hlasová 44
schránka Přijaté, zprávy 52
schůzky, záznamy 95, 97
sdílení online 61, 66
seznamy skladeb 72
SIM karta 50
— odstranění 9
— vložení 9
slovník 92
SMS (krátké textové zprávy) 51
sociální sítě 59, 60, 61, 62
software 102
software, aktualizace 99
soubory zip 93
správa souborů 99, 100, 101
stahování 38
— motivy 33
světelné upozornění 29
světové hodiny 94, 95
synchronizace 50, 103, 104
Synchronizace Ovi 104

T

tapeta 35
telefon
— nastavení 13, 14
telefonní seznam
Viz *kontakty*
textové zprávy 50, 51
tichý profil 32
tipy k ochraně životního prostředí 116
tisk 69
tísňová volání 119
tlačítka a části 7, 8
tóny
— přizpůsobení 32

U

uživatelská příručka 18

Ú

úkoly 96

V

velkokapacitní paměť 101
videa 70
— kopírování 14, 70, 105, 112
— nahrávání 64, 65
— odeslání 65, 111
— poloha, informace 63
— přehrávání 70
— sdílení 61, 66
— sledování 66, 67
— úpravy 68, 69
virtuální klávesnice 24, 25
vizitky 49, 111
vkládání textu 26
volání
— konference 40
— poslední volané 44
— tísňová 119
vysílání, zprávy 58
vyzváněcí tóny 32, 40, 48
výchozí zobrazení 22, 34, 36, 37, 57
výročí, záznamy 97
vzdálené jednotky 113
vzdálený zámek 105

W

web, připojení 107
webové zdroje 58
webový prohlížeč 57, 59
— mezipaměť 57
— procházení stránek 57

— záložky 58, 59
widget, nástroje 36, 37
WLAN (bezdrátová síť LAN) 108, 109

Z

zadávání textu 27
zamknutí
— obrazovka 15
— telefon 105, 106
— tlačítka 15
zamykací kód 105, 115
zamykání
— na dálku 106
zamykání na dálku 106
zapínání/vypínání 13
zapínání a vypínání 13
zálohování obsahu 100, 113
záložky 58
zámek přístroje 105, 106
zámek telefonu 105, 106
zámek tlačítek 15
záznamy narozenin 97
zkratky 22
zprávy 50, 52
— konverzace 53
— odeslání 51
— zvuk 51
zprávy, vysílání 58
zrychlená volba 41
zvukové zprávy 50, 51