Uživatelská příručka Nokia 2650



9311953
2. vydání

PROHLÁŠENÍ O SHODĚ

My, společnost NOKIA CORPORATION, v rámci své jediné odpovědnosti prohlašujeme, že se produkt RH-53 shoduje s ustanoveními následující směrnice: 1999/5/EC.
Kopii Prohlášení o shodě naleznete na adrese http://www.nokia.com/phones/declaration_of_conformity/.

CE 168

Symbol přeškrtnutého kontejneru znamená, že na území Evropské unie musí být produkt po ukončení jeho životnosti uložen do odděleného sběru. Toto nařízení se netýká pouze vašeho přístroje, ale i každého příslušenství označeného tímto symbolem. Neodhazujte tyto produkty do netříděného komunálního odpadu.

Copyright © 2005 Nokia. Všechna práva vyhrazena.

Reprodukce, přenos, distribuce nebo ukládání obsahu tohoto dokumentu nebo libovolné jeho části v jakékoli formě je povoleno pouze po předchozím písemném svolení společností Nokia.

Nokia a Nokia Connecting People jsou registrované ochranné známky společnosti Nokia Corporation. Ostatní zmiňované produkty a názvy společností mohou být ochrannými známkami nebo obchodními názvy svých odpovídajících vlastníků.

Nokia tune je chráněný produkt společnosti Nokia Corporation.

Java is a trademark of Sun Microsystems, Inc.

US Patent No 5818437 and other pending patents. T9 text input software Copyright Š 1997-2005. Tegic Communications, Inc. All rights reserved.


Includes RSA BSAFE cryptographic or security protocol software from RSA Security.

Nokia se řídí politikou neustálého vývoje. Nokia si vyhrazuje právo provádět změny a vylepšení u všech výrobků popsaných v tomto dokumentu bez předchozího oznámení.

Společnost Nokia není za žádných okolností zodpovědná za jakoukoli ztrátu dat nebo příjmů ani za zvláštní, náhodné, následné či nepřímé škody způsobené jakýmkoli způsobem.

Obsah tohoto dokumentu je dodáván "TAK JAK JE". Kromě zákonných požadavků se ve vztahu k přesnosti, spolehlivosti ani obsahu tohoto dokumentu neposkytují žádné vyjádřené ani předpokládané záruky včetně, nikoli však pouze, předpokládaných záruk prodejnosti a vhodnosti pro daný účel. Společnost Nokia si vyhrazuje právo kdykoli a bez předchozího upozornění tento dokument revidovat nebo ukončit jeho platnost.

Dostupnost určitých produktů se může lišit podle oblastí. Obraťte se na nejbližšího prodejce společnosti Nokia.

Tento přístroj může obsahovat komodity, technologie nebo software, které jsou předmětem exportních omezení nebo zákonů platných v USA nebo dalších zemích. Porušování zákonů je zakázáno.

9311953 / 2. vydání

Obsah

PRO VAŠI BEZPEČNOST **9**

Obecné informace **14**
Štítek v prodejním balení 14
Přístupové kódy 14
Světelné ohlášení 15
Stahování obsahu a aplikací 15
GPRS 16
Podpora Nokia a kontaktní informace 16

1. Začínáme **18**
Klávesy 18
Vložení SIM karty 19
Vložení baterie 20
Připevnění poutka 21
Otevření telefonu 21
Zapnutí a vypnutí telefonu 21

2. Základní funkce **23**
Volání 23
Přijmutí nebo odmítnutí příchozího hovoru 26
Zámek klávesnice (Keyguard) 26

3. Psaní textu **28**

Copyright © 2005 Nokia. All rights reserved.

4. Používání menu 30
Otevření funkcí menu 30
Seznam funkcí menu 32

5. Funkce menu 36
Zprávy (Menu 1) 36
Textové a obrázkové zprávy (SMS) 36
Psaní a odesílání textové nebo obrázkové zprávy 37
Psaní a odeslání zprávy el. pošty 38
Čtení a psaní odpovědi na textové a obrázkové zprávy a zprávy el. pošty 39
Seznamy příjemců 40
Složky pro textové a obrázkové zprávy 41
Multimediální zprávy (MMS) 42
Psaní a odeslání multimediální zprávy 43
Zobrazení multimediální zprávy a odpověď na multimediální zprávu 45
Vymazání zpráv 46
Hlasové zprávy 47
Informační zprávy 47
Nastavení zpráv 47
Nastavení pro textové zprávy a zprávy el. pošty 47
Nastavení pro multimediální zprávy 49
Nastavení velikosti písma 50
Příkazy služby 50
Výpis volání (Menu 2) 50
Nepřijaté a přijaté hovory a volaná čísla 50
Čítače a měřiče volání 51
Kontakty (Menu 3) 52
Alternativní postupy otevření funkcí v tomto menu 52
Volba nastavení pro kontakty 53

Copyright © 2005 Nokia. All rights reserved.

Ukládání jmen a tel. čísel ... 53
Přidání obrázku k uloženému jménu nebo tel. číslu ... 55
Hledání jména v kontaktech ... 55
Odstraňování kontaktů ... 55
Upravení jména, čísla nebo textové položky ... 56
Kopírování kontaktů ... 56
Ostatní funkce vztahující se k seznamu kontaktů ... 56
Zrychlené volby ... 57
Vizitky ... 58
Nastavení (Menu 4) ... 58
Profily ... 58
Nastavení tónů ... 59
Přidání nových tónů do telefonu ... 61
Nastavení displeje ... 61
Nastavení času a data ... 63
Osobní klávesové zkratky ... 63
Připojení ... 64
Spojení GPRS ... 64
Nastavení volání ... 65
Nastavení telefonu ... 66
Nastavení příslušenství ... 68
Indikátory příslušenství v pohotovostním režimu ... 68
Nastavení zabezpečení ... 69
Obnovení nastavení z výroby ... 70
Galerie (Menu 5) ... 70
Volby pro soubory v galerii ... 72
Organizér (Menu 6) ... 73
Budík ... 73
Když nastane čas pro buzení ... 74

Copyright © 2005 Nokia. All rights reserved.

Kalendář ... 74
Použití různých typů zobrazení kalendáře ... 74
Vytvoření poznámky v kalendáři ... 75
Upozorňuje-li telefon na poznámku ... 76
Aplikace (Menu 7) ... 77
Hry ... 77
Sbírka aplikací ... 78
Další volby dostupné pro aplikaci nebo soubor aplikací ... 78
Stažení Java aplikace ... 79
Extra (Menu 8) ... 80
Kalkulačka ... 80
Převod měn ... 80
Stopky ... 81
Odpočítávací měřič ... 81
Služby (Menu 9) ... 82
Základní kroky pro otevření a používání služeb prohlížeče ... 82
Nastavení telefonu pro používání služeb prohlížeče ... 83
Uložení nastavení služby přijatého ve zprávě ... 83
Ruční zadání informací o nastavení služby ... 83
Natavení vzhledu ... 84
Nastavení cookies ... 84
Připojení ke službě prohlížeče ... 84
Procházení stránkami služby ... 85
Použití klávesnice při procházení stránkami ... 85
Volby při procházení stránkami ... 86
Odpojení od služby prohlížeče ... 87
Záložky ... 87
Přijmutí záložky ... 88
Zprávy služby ... 88

Copyright © 2005 Nokia. All rights reserved.

Vymazání vyrovnávací paměti ... 89
Zabezpečení prohlížeče ... 89
Modul zabezpečení ... 89
Certifikáty ... 90
Jdi na (Menu 10) ... 91
Služby SIM (Menu 11) ... 91

6. Informace o bateriích ... 92
Nabíjení a vybíjení ... 92
Pokyny k ověření pravosti baterií ... 93

Péče a údržba ... 96

Doplňkové bezpečnostní informace ... 98

Copyright © 2005 Nokia. All rights reserved.

PRO VAŠI BEZPEČNOST

Seznamte se s těmito jednoduchými pravidly. Jejich nedodržování může být nebezpečné nebo protizákonné. Pro další informace si přečtěte úplnou uživatelskou příručku.



ZAPNĚTE BEZPEČNĚ
Nezapínejte telefon tam, kde je používání bezdrátových telefonů zakázáno nebo kde je možný vznik rušivých vlivů a jiného nebezpečí.



BEZPEČNOST SILNIČNÍHO PROVOZU PŘEDEVŠÍM
Dodržujte všechny místní zákony. Při řízení vozu si vždy nechte volné ruce pro řízení. Při řízení musí být vaše pozornost věnována především bezpečnosti silničního provozu.



RUŠIVÉ VLIVY
Všechny bezdrátové telefony mohou být citlivé na rušivé vlivy, které mohou ovlivnit jejich funkci.



VYPNĚTE VE ZDRAVOTNICKÝCH ZAŘÍZENÍCH
Dodržujte všechna omezení. V blízkosti lékařských přístrojů a zařízení telefon vždy vypněte.



VYPNĚTE V LETADLE
Dodržujte všechna omezení. Bezdrátové přístroje mohou v letadle způsobit rušivé vlivy.



VYPNĚTE PŘI DOPLŇOVÁNÍ PALIVA
Nepoužívejte telefon u čerpací stanice. Nepoužívejte jej v blízkosti pohonných hmot nebo chemikálií.

Copyright © 2005 Nokia. All rights reserved.



VYPNĚTE V BLÍZKOSTI MÍST, KDE JSOU PROVÁDĚNY TRHACÍ PRÁCE
Dodržujte všechna omezení. Telefon nepoužívejte v blízkosti míst, kde jsou prováděny trhací práce.



POUŽÍVEJTE ROZUMNĚ
Používejte jej pouze v normální poloze, jak je vysvětleno v dokumentaci k produktu. Zbytečně se nedotýkejte antény.



KVALIFIKOVANÝ SERVIS
Instalovat a opravovat tento produkt může pouze kvalifikovaný personál.



PŘÍSLUŠENSTVÍ A BATERIE
Používejte pouze schválené příslušenství a baterie. Nepřipojujte nekompatibilní produkty.



ODOLNOST PROTI VODĚ
Tento telefon není odolný vůči vodě. Udržujte jej v suchu.



ZÁLOŽNÍ KOPIE
Nezapomeňte zálohovat nebo zapisovat všechny důležité informace uložené v telefonu.



PŘIPOJOVÁNÍ K JINÉMU ZAŘÍZENÍ
Při připojování k jinému zařízení si pečlivě přečtěte bezpečnostní informace v uživatelské příručce daného zařízení. Nepřipojujte nekompatibilní produkty.



TÍSŇOVÁ VOLÁNÍ
Zkontrolujte, zda je telefon zapnut a zda se nachází v oblasti pokryté službami sítě. Opakovaným tisknutím vymažte displej a vraťte se na úvodní obrazovku. Zadejte číslo tísňové linky a stiskněte . Udejte svou polohu. Hovor neukončujte, dokud k tomu nedostanete svolení.

Copyright © 2005 Nokia. All rights reserved.

■ O TOMTO PŘÍSTROJI

Bezdrátový přístroj popisovaný v této příručce je schválen pro použití v sítích EGSM 900 a GSM 1800. Podrobnější informace o sítích získáte od vašeho provozovatele služeb.

Při používání funkcí tohoto přístroje dodržujte všechny zákony a respektujte soukromí a zákonná práva ostatních.



Upozornění: Abyste mohli používat libovolnou funkci tohoto přístroje, kromě budíku, musí být přístroj zapnutý. Nezapínejte přístroj, pokud použití bezdrátového přístroje může způsobit rušivé vlivy nebo vznik nebezpečí.

■ Síťové služby

Abyste mohli používat telefon, musíte mít od provozovatele bezdrátových služeb zajištěnu odpovídající službu. Provoz mnoha funkcí tohoto přístroje je závislý na funkcích v bezdrátové síti. Tyto síťové služby nemusí být dostupné ve všech sítích nebo musíte před jejich použitím uzavřít zvláštní dohody se svým provozovatelem služeb. Váš provozovatel služeb vám může dát další pokyny pro jejich použití a vysvětlit, jak budou zpoplatněny. Některé sítě mohou mít omezení, která ovlivní způsob použití síťových služeb. Některé sítě například nemusí podporovat všechny speciální znaky konkrétních jazyků a služeb.

Váš provozovatel služeb může požadovat, aby ve vašem přístroji byly některé funkce vypnuty nebo nebyly aktivovány. Z tohoto důvodu se nezobrazí v nabídce menu vašeho přístroje. Váš přístroj rovněž mohl být specificky nakonfigurován. Tato konfigurace může zahrnovat změny v názvech menu, pořadí položek menu a ikon. Podrobnější informace získáte od svého provozovatele služeb.

Tento přístroj podporuje protokoly WAP 2.0 (HTTP a SSL), které fungují na protokolu TCP/IP. Některé funkce tohoto přístroje, například multimediální zprávy (MMS) a prohlížeč, vyžadují síťovou podporu pro tyto technologie.

Copyright © 2005 Nokia. All rights reserved.

■ Sdílená paměť

Následující funkce tohoto přístroje mohou používat sdílenou paměť: seznam kontaktů; textové a multimediální zprávy; seznamy příjemců; obrázky a vyzváněcí tóny v menu *Galerie*; poznámky v kalendáři a Java™ hry a aplikace. Použití jedné nebo několika těchto funkcí může zmenšit paměť dostupnou pro zbývající funkce sdílející paměť. Například uložení mnoha obrázků může využít veškerou dostupnou paměť. Pokusíte-li se použít funkci sdílející paměť, může se na přístroji zobrazit zpráva, že je paměť plná. V takovém případě odstraňte před dalším pokračováním některé uložené informace nebo záznamy ze sdílené paměti. Některé funkce, například vyrovnávací paměť a záložky, mohou mít přidělenu určitou část paměti navíc k paměti sdílené s ostatními funkcemi.

■ Nabíječky a příslušenství

Před použitím s tímto přístrojem zkontrolujte číslo modelu nabíječky. Tento přístroj může být při používání napájen nabíječkami AC-1, ACP-7, ACP-8, ACP-12, LCH-9 a LCH-12.



Upozornění: Používejte pouze baterie, nabíječky a příslušenství schválené společností Nokia pro použití s tímto konkrétním modelem. Používání jiných typů může způsobit zrušení osvědčení nebo záruk a může být i nebezpečné.



Upozornění: S tímto telefonem nepoužívejte Svinovací headset Nokia HDC-10.

Informace o dostupnosti schválených příslušenství získáte u svého prodejce. Jestliže odpojujete napájecí kabel od libovolného příslušenství, vždy uchopte a zatáhněte za konektor, nikoliv za kabel.

Copyright © 2005 Nokia. All rights reserved.

Nabíjení baterie

1. Konektor nabíječky připojte do základny telefonu.
2. Připojte nabíječku do zásuvky el. napětí. Indikátor nabíjení baterie se začne pohybovat.

   Po úplném nabití baterie se pohyb indikátoru nabíjení zastaví.
3. Odpojte nabíječku od telefonu a od zásuvky el. napětí.

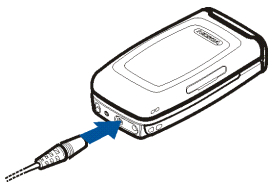

Několik praktických pravidel pro příslušenství.

- Ukládejte veškerá příslušenství mimo dosah malých dětí.
- Jestliže odpojujete napájecí kabel od libovolného příslušenství, vždy uchopte a zatáhněte za konektor, ne za kabel.
- Pravidelně kontrolujte, zda je příslušenství nainstalované do vozu správně zajištěné a správně funguje.
- Instalaci veškerého složitějšího příslušenství do vozidla musí provést kvalifikovaný personál.

Copyright © 2005 Nokia. All rights reserved.

Obecné informace

■ Štítek v prodejním balení

Štítek obsahuje důležité informace pro servisní účely a zákaznickou podporu. Uložte štítek na bezpečném místě.

Štítek B nalepte do záručního listu.

■ Přístupové kódy

- **Bezpečnostní kód:** Tento kód, který je dodán s telefonem, chrání telefon před neoprávněným použitím. Z výroby je nastaven na 12345.

  Podrobnější informace o použití bezpečnostního kódu, viz Nastavení zabezpečení na straně 69.

- **PIN kód:** Tento kód, který může být dodán se SIM kartou, chrání kartu před neoprávněným použitím. Aktivujete-li funkci *Požadavek na PIN kód* v menu *Nastavení zabezpečení*, kód bude vyžadován při každém zapnutí telefonu.

  Zadáte-li nesprávný PIN kód třikrát za sebou, bude SIM karta blokována. Abyste odblokovali SIM kartu, zadejte kód PUK a nastavte nový PIN kód.

- **PIN2 kód:** Tento kód může být dodán s některými SIM kartami a je vyžadován při otevírání některých funkcí, jako například počítadla cen hovorů.

  Bezpečnostní kód, PIN kód a PIN2 kód změňte v položce *Přístupové kódy* v menu *Nastavení zabezpečení*. Uchovávejte nové kódy na bezpečném místě, samostatně od telefonu.

Copyright © 2005 Nokia. All rights reserved.

- **Kódy PUK a PUK2:** Tyto kódy mohou být dodány se SIM kartou. Pokud tomu tak není, kontaktujte provozovatele služby.
- **Heslo pro blokování:** Tento kód je vyžadován při používání funkce *Služba blokování hovorů* v menu *Nastavení zabezpečení*.

■ Světelné ohlášení

Osvětlení displeje a klávesnice vás blikáním upozorňuje na různé funkce telefonu. Následující funkce telefonu jsou příkladem použití světelného ohlášení:

- Oznamování příchozího hovoru.
- Oznamování příchozí zprávy SMS nebo MMS.
- Oznamování poznámky v kalendáři, uplynutí odpočítávacího měřiče, budíku nebo oznamování malé energie v baterii.

Tato oznamování můžete aktivovat ve funkci *Sekvence osvětlení* v menu *Profily*, viz strana 58.

■ Stahování obsahu a aplikací

Z internetových stránek můžete do telefonu stahovat nový obsah (například obrázky nebo vyzváněcí tóny) a Java aplikace (síťová služba).

V tomto přístroji mohou být uloženy některé záložky ke stránkám, které nespravuje společnost Nokia. Nokia se za tyto stránky nezaručuje ani je neschvaluje. Chcete-li je otevřít, musíte dbát stejné obezřetnosti, s ohledem na zabezpečení a obsah, jako u jiných internetových stránek.

Copyright © 2005 Nokia. All rights reserved.

Důležité: Instalujte a používejte pouze aplikace a jiný software pocházející ze zdrojů, které poskytují odpovídající ochranu a zabezpečení proti škodlivému softwaru.

GPRS

Technologie GPRS (General Packet Radio Service) je síťová služba, která umožňuje použití mobilních telefonů pro odesílání a přijímání dat v síti používající protokol IP (Internet Protocol). Přes GPRS spojení můžete například posílat a přijímat multimediální zprávy (síťová služba).

Chcete-li používat službu GPRS, objednejte ji u operátora sítě nebo provozovatele služby a uložte nastavení GPRS pro funkce, které chcete přes síť GPRS používat. Podrobnější informace o cenách, dostupnosti a rychlosti datového přenosu získáte u operátora sítě nebo provozovatele služby.

Pro některé aplikace, jako je procházení WAP nebo xHTML stránkami, můžete zvolit, zda použít GPRS nebo *GSM data* (CSD, Circuit Switched Data).

Informace o indikátorech zobrazených při GPRS spojení, viz Spojení GPRS na straně 64.

Podpora Nokia a kontaktní informace

Nejnovější verzi této příručky, doplňkové informace, soubory ke stažení a služby týkající se vašeho produktu Nokia najdete na www.nokia.com/support nebo místní webové stránce Nokia.

Copyright © 2005 Nokia. All rights reserved.

Na webové stránce můžete získat informace používání produktů a služeb Nokia. Kontakt na službu zákazníkům získáte ze seznamu místních kontaktních středisek Nokia Care na adrese www.nokia.com/customerservice.

Nejbližší servisní středisko Nokia najdete na adrese www.nokia.com/repair.

Copyright © 2005 Nokia. All rights reserved.

1. Začínáme

■ Klávesy

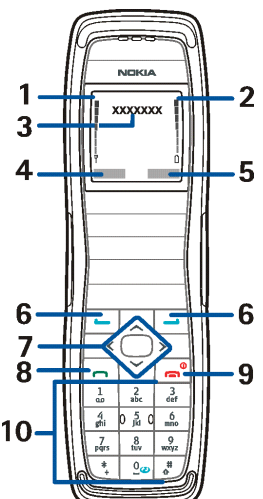

1. Intenzita signálu celulární sítě v místě, na kterém se nacházíte.
2. Úroveň nabití baterie.
3. Název celulární sítě nebo logo operátora.
4. Funkce levé výběrové klávesy.
5. Funkce pravé výběrové klávesy.

   Funkcí pravé výběrové klávesy mohou být *Kontakty* nebo funkce zvolená v nastavení *Pravé tlačítko pro výběr* v menu *Osobní klávesové zkratky*. Může to být rovněž název nebo logo specifické pro operátora sítě.
6. **Výběrová tlačítka** [ ] a [ ] provádějí funkci indikovanou nad nimi.
7. **Čtyřsměrná klávesa ([<], [>], [ ] a [ ])**

   Umožňuje procházení jmény, tel. čísly a položkami menu či nastavení. V průběhu hovoru stisknutím [>] zvýšíte a stisknutím [<] snížíte hlasitost ve sluchátku. V pohotovostním režimu stiskněte

Copyright © 2005 Nokia. All rights reserved.

- [ ] nebo [ ] pro zobrazení jmen a tel. čísel uložených v Kontaktech
- [<] pro napsání zprávy
- [>] pro otevření Kalendáře

  Upozorňujeme, že nejdříve musí být nastaven čas a datum.

8. [ ] vytočí tel. číslo a přijme hovor nebo v pohotovostním režimu zobrazí poslední volaná čísla.
9. [ ] ukončí aktivní hovor nebo odmítne hovor. Rovněž zapíná a vypíná telefon. **Ukončí libovolnou funkci.**

   Zavření telefonu rovněž ukončí libovolnou funkci.
10. [0] - [9 wxyz] pro zadávání čísel a znaků.

    Tlačítka [*] a [#] jsou použita k různým účelům v různých funkcích.

■ Vložení SIM karty

Ukládejte všechny SIM karty mimo dosah malých dětí.

Informace o dostupnosti a použití služeb SIM karty získáte od svého prodejce SIM karty. Tím může být provozovatel služeb, operátor sítě nebo jiný prodejce.

Copyright © 2005 Nokia. All rights reserved.

Vytažením a ohnutím dolů otevřete kryt SIM karty na boku telefonu (1). Vložte SIM kartu do telefonu tak, aby zkosený roh směřoval vpravo (2). Zatlačte na SIM kartu a zavřete kryt SIM karty (3).

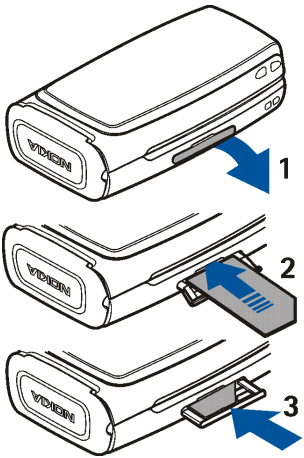

Upozorňujeme, že vyjmete-li SIM kartu v průběhu používání telefonu, na displeji se zobrazí text *Vložte SIM kartu*. Znovu zasuňte svou SIM kartu, zadejte PIN kód a restartujte telefon.

■ Vložení baterie

Před vyjmutím baterie vždy vypněte přístroj a odpojte nabíječku.

Uvolněte pojistku (1). Sejměte zadní kryt (2). Vložte baterii (3). Nainstalujte zadní kryt (4).

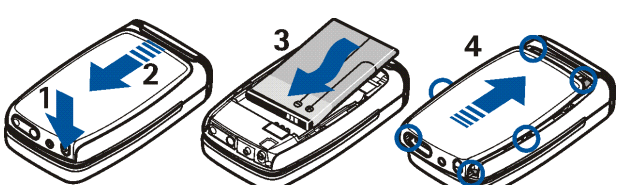

Copyright © 2005 Nokia. All rights reserved.

■ Připevnění poutka

Poutko na zápěstí připevněte k telefonu podle obrázku.

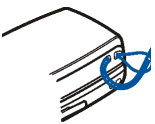

■ Otevření telefonu

Abyste mohli používat telefon, musíte jej otevřít, viz obrázek. Nepokoušejte se silou otevřít telefon více, než jeho panty dovolují.

Zavřete telefon tlačením na horní část, ne na panty.

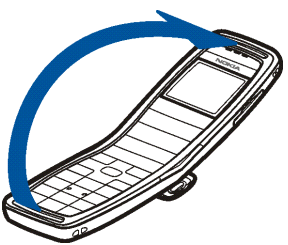

■ Zapnutí a vypnutí telefonu

Po dobu nejméně tří sekund podržte stisknutý vypínač .

- Pokud telefon vyzve k zadání PIN kódu nebo bezpečnostního kódu, zadejte kód a stiskněte **OK**.
- Je-li na displeji telefonu zobrazeno *Vložte SIM kartu* nebo *SIM karta nepodporována*, přestože je SIM karta správně nainstalována, kontaktujte operátora sítě nebo provozovatele služby. Tento telefon nepodporuje SIM karty pro napětí 5V, takže může být nutné vyměnit kartu.

Copyright © 2005 Nokia. All rights reserved.

Tento přístroj má interní anténu.

Poznámka: Stejně jako u jiných radiofrekvenčních přístrojů, nedotýkejte se zbytečně antény, je-li přístroj zapnutý. Kontakt s anténou ovlivňuje kvalitu příjmu a může způsobit, že přístroj bude pro provoz potřebovat větší příkon, než by jinak bylo zapotřebí. Nebudete-li se při provozu přístroje dotýkat prostoru antény, bude zachován její optimální výkon a doba provozu.



Copyright © 2005 Nokia. All rights reserved.

2. Základní funkce

■ Volání

1. Otevřete telefon a zadejte telefonní číslo, včetně předčíslí.

   Volání do zahraničí: Dvojím stisknutím tlačítka [*+] vložte znak + a poté zadejte kód země, předčíslí (v případě potřeby vynechejte úvodní nulu) a tel. číslo.

   Stisknutím *Smazat* vymažete poslední zadané znaky.
2. Stisknutím [ ] telefonní číslo vytočíte. Stisknutím [>] zvýšíte nebo [<] snížíte hlasitost ve sluchátku nebo headsetu.
3. Stisknutím [ ] nebo zavřením telefonu ukončíte hovor nebo zrušíte pokus o navázání hovoru.

Volání s pomocí seznamu kontaktů
V pohotovostním režimu stiskněte [ ] nebo [ ] pro vyhledání požadovaného jména. Stisknutím [ ] telefonní číslo vytočíte.

Volání posledních volaných čísel
Chcete-li volat jedno z posledních dvaceti tel. čísel, která jste volali nebo se pokoušeli volat, stiskněte v pohotovostním režimu jednou [ ], vyhledejte požadované tel. číslo nebo jméno a stiskněte [ ].

Copyright © 2005 Nokia. All rights reserved.

Volání vaší hlasové schránky

Pro zavolání hlasové schránky (síťová služba) z pohotovostního režimu podržte stisknuté tlačítko 1 nebo stiskněte 1 a .

Po přijmutí hlasové zprávy může být ve vrchní části displeje zobrazen indikátor (síťová služba). Stisknutím **Poslech** vytočíte číslo svojí hlasové schránky.

Další informace o hlasových zprávách naleznete v kapitole Hlasové zprávy na straně 47.

Zrychlená volba telefonního čísla

Pokud jste přiřadili tel. číslo jedné z kláves 2 až 9, můžete volat tel. číslo použitím jedné ze dvou následujících možností:

- V pohotovostním režimu stiskněte odpovídající klávesu a poté .
- Je-li zapnuta funkce *Zrychlená volba*, podržte v pohotovostním režimu stisknutou odpovídající klávesu, dokud se nezahájí vytáčení čísla.

  Podrobnější informace o přiřazení kláves zrychlené volby, viz Zrychlené volby na straně 57.

  Podrobnější informace o funkci *Zrychlená volba*, viz Nastavení volání na straně 65.

Operace při hovoru

Po stisknutí **Volby** se v průběhu hovoru mohou zobrazit některé z následujících funkcí:

Copyright © 2005 Nokia. All rights reserved.

Ticho nebo *Nahlas*, *Ukončit hovor*, *Ukončit vše*, *Kontakty*, *Menu*, *Přidržet* nebo *Přijmout*, *Nový hovor* (síťová služba), *Konference* (síťová služba), *Soukromý hovor* (síťová služba), *Přijmout*, *Odmítnout*, *Odložit* (síťová služba), *Poslat DTMF*, *Zámek kláves*, *Přepojit* (síťová služba), *Headset*, *Zap. aut. hlasitost* nebo *Vyp. aut. hlasitost*.

Zvolte

- *Zap. aut. hlasitost* / *Vyp. aut. hlasitost* pro zapnutí nebo vypnutí automatické regulace hlasitosti. Viz Nastavení volání na straně 65.
- *Přepojit* pro připojení hovoru v pořadí k aktivnímu hovoru a odpojení se od hovoru.
- *Headset* pro přepnutí aktivního hovoru do odpovídajícího kompatibilního příslušenství, pokud je příslušenství připojeno k telefonu.

Chcete-li v průběhu aktivního hovoru provádět další hovor (síťová služba), stiskněte **Volby** a zvolte *Nový hovor*. Zadejte tel. číslo nebo jej vyvolejte ze seznamu kontaktů a stiskněte **Volat** nebo [ ]. První hovor je přepnut do pořadí.

- Pro přepínání mezi oběma hovory stiskněte **Vyměnit** nebo [ ]. Chcete-li ukončit aktivní hovor, stiskněte [ ], nebo stiskněte **Volby** a zvolte *Ukončit hovor*. Pro ukončení obou hovorů stiskněte **Volby** a zvolte *Ukončit vše*.
- Pro připojení obou hovorů do konferenčního hovoru (síťová služba) stiskněte **Volby** a zvolte *Konference*. Chcete-li uskutečnit soukromý hovor s jedním z účastníků konferenčního hovoru, zvolte *Soukromý hovor* a vyhledejte požadovaného účastníka. Pro připojení zpět do hovoru stiskněte *Konference*. Pro ukončení hovoru stiskněte [ ].

Copyright © 2005 Nokia. All rights reserved.

■ Přijmutí nebo odmítnutí příchozího hovoru

Otevřete telefon a stisknutím [ ] přijměte hovor. Nestisknete-li [ ] v průběhu pěti sekund, hovor se přijme automaticky. Chcete-li ztišit vyzváněcí tón, stiskněte **Ticho**.

Chcete-li odmítnout hovor, stiskněte [ ], nebo stiskněte **Volby** a zvolte *Odmítnout*. Pro odmítnutí hovoru můžete rovněž otevřít telefon a poté jej v průběhu 1,5 sekundy zavřít. Byla-li aktivována volba přesměrování, například *Přesměrovat, je-li obsazeno*, bude odmítnutý hovor přesměrován.

Hovor na lince

Máte-li aktivovánu funkci *Služba hovorů na lince* v menu *Nastavení volání* (síťová služba), můžete přijmout hovor i v případě, že již jeden hovor provádíte. Chcete-li přijmout hovor na lince, stiskněte **Příjem** nebo [ ]. První hovor je přepnut do pořadí.

■ Zámek klávesnice (Keyguard)

Zámek klávesnice chrání před následkem nechtěného stisknutí kláves.

Pro zamknutí klávesnice stiskněte v pohotovostním režimu **Menu** a poté rychle [ ]. Zámek klávesnice není aktivní, pokud je telefon zavřený. Je-li klávesnice zamknutá, je v horní části displeje zobrazen indikátor . Pro odemknutí klávesnice stiskněte **Uvolnit** a poté rychle [ ].

Je-li klávesnice zamknutá, můžete přijmout hovor stisknutím [ ]. V průběhu hovoru je možné telefon používat normálním způsobem. Pokud ukončíte nebo odmítnete hovor, klávesnice se opět automaticky zamkne.

Copyright © 2005 Nokia. All rights reserved.

Informace o nastavení klávesnice, aby se zamkla po určité prodlevě, viz *Automatický zámek kláves* na straně 67.

I když je aktivní zámek klávesnice, mohou být uskutečnitelná volání na oficiální čísla tísňových linek naprogramovaná v přístroji.

Copyright © 2005 Nokia. All rights reserved.

3. Psaní textu

Text můžete psát dvěma různými způsoby. Buď tradičním způsobem , nebo prediktivní metodou (s vestavěným slovníkem) .

V průběhu psaní textu můžete rychle změnit způsob psaní dvojím stisknutím tlačítka [#].

Použití tradičního psaní textu: Opakovaně tiskněte tlačítko s vyznačeným požadovaným znakem, dokud se tento znak nezobrazí.

Použití prediktivního vkládání textu:

1. Napište slovo tak, že pro každé písmenko stisknete odpovídající tlačítko pouze jednou. Zobrazené slovo se změní po každém stisknutí tlačítka. Chcete-li například při zvoleném anglickém slovníku napsat "Nokia", stiskněte [6 mno], [6 mno], [0 5 jkl 0], [4 ghi], [2 abc].
2. Je-li zobrazeno slovo, které požadujete, stiskněte [0] a začněte psát další slovo.
   - Chcete-li slovo změnit, tiskněte opakovaně [*], dokud se požadované slovo nezobrazí.
   - Je-li za slovem zobrazen znak "?", není slovo ve slovníku. Pro přidání slova do slovníku stiskněte **Psaní**, tradičním způsobem zadejte slovo a stiskněte **OK**.

Tipy pro psaní textu tradičním a prediktivním způsobem:

- Pro pohyb kurzoru doleva nebo doprava stiskněte [<] nebo [>].

Copyright © 2005 Nokia. All rights reserved.

- Pro vložení mezery stiskněte 0.
- Pro vymazání znaku nalevo od kurzoru stiskněte *Smazat*. Chcete-li smazat displej, podržte stisknuté tlačítko *Smazat*.
- Chcete-li přepnout mezi psaním velkých a malých písmen, nebo mezi tradiční a prediktivní metodou, tiskněte opakovaně * a pozorujte indikátor v horní části displeje.
- Chcete-li přepínat mezi psaním písmen a číslic, podržte stisknuté tlačítko #.
- Pro vložení číslice podržte stisknuté odpovídající tlačítko.
- Chcete-li zobrazit seznam speciálních znaků, podržte stisknuté tlačítko *, zvolte požadovaný znak a stiskněte **Použít**. V **tradičním** způsobu můžete rovněž vložit interpunkční znaky a některé speciální znaky opakovaným tisknutím 1.
- **Tradiční:** Chcete-li napsat písmeno, které je na stejné klávese jako předchozí, stiskněte ⌒ nebo ⌣ (nebo počkejte, dokud se nezobrazí kurzor) a napište nové písmeno.
- **Prediktivní:** Chcete-li napsat složené slovo, napište první polovinu slova, stiskněte ⌣ a napište druhou polovinu.

Copyright © 2005 Nokia. All rights reserved.

4. Používání menu

Většina funkcí menu je doprovázena krátkou nápovědou. Pro zobrazení této nápovědy vyhledejte požadovanou funkci menu a vyčkejte 15 vteřin.

Informace o zapnutí a vypnutí funkce *Aktivace nápovědy*, viz menu Nastavení telefonu na straně 66.

■ Otevření funkcí menu

Procházením

1. V pohotovostním režimu stiskněte **Menu**.
2. Stisknutím [ ] nebo [ ] vyhledejte požadované hlavní menu. Stisknutím **Zvolit** jej otevřete.
3. Vyhledejte dílčí menu a stiskněte **Zvolit**.

   Pokud dílčí menu obsahuje další dílčí menu, opakujte tento krok.
4. Pro návrat do předchozí úrovně menu stiskněte **Zpět** a pro ukončení menu a návrat do pohotovostního režimu stiskněte **Odejít** nebo [ ].

Pomocí čísla menu

Menu, dílčí menu a volby nastavení jsou číslovány. Číslo menu je zobrazeno v pravém horním rohu displeje.

Copyright © 2005 Nokia. All rights reserved.

V pohotovostním režimu stiskněte **Menu**. V průběhu dvou sekund zadejte číslo hlavního menu, které chcete otevřít. Opakujte tento krok i pro dílčí menu a volbu nastavení.

Copyright © 2005 Nokia. All rights reserved.

■ Seznam funkcí menu

1. Zprávy

1. Textové zprávy
   1. Vytvořit zprávu
   2. Přijaté
   3. Vytvoř. SMS e-mail
   4. Poslané zprávy
   5. Uložené položky
   6. Šablony
   7. Mé složky
   8. Seznamy příjemců
   9. Odstranit zprávy
2. Multimed. zprávy
   1. Vytvořit zprávu
   2. Přijaté
   3. Odesílané
   4. Poslané položky
   5. Uložené zprávy
   6. Odstranit zprávy
3. Hlasové zprávy
   1. Poslech hlasových zpráv
   2. Číslo hlasové schránky
4. Informační zprávy
   1. Informační služba
   2. Témata
   3. Jazyk
   4. Informativní témata na SIM[1]
   5. Číst[2]
5. Nastavení zpráv
   1. Textové zprávy
   2. Multimed. zprávy
   3. Jiná nastavení
6. Příkazy služby

2. Výpis volání

1. Nepřijaté hovory
2. Přijaté hovory
3. Volaná čísla
4. Smazat seznamy posled. hovorů
   1. Vše
   2. Nepřijaté
   3. Přijaté
   4. Volaná

1. Zobrazeno jen v případě, že témata informačních zpráv je možné uložit do SIM karty.
2. Zobrazeno jen v případě, že byly přijaty informační zprávy.

Copyright © 2005 Nokia. All rights reserved.

5. Délka hovorů
   1. Délka posledního hovoru
   2. Délka příchozích hovorů
   3. Délka odchozích hovorů
   4. Délka všech hovorů
   5. Vynulovat měřiče
6. Čítač dat GPRS
   1. Data odeslaná při poslední relaci
   2. Data přijatá při poslední relaci
   3. Všechna odeslaná data
   4. Všechna přijatá data
   5. Vynulovat čítače
7. Měřič GPRS spojení
   1. Trvání poslední relace
   2. Trvání všech relací
   3. Vynulovat měřiče

3. Kontakty

1. Hledat
2. Přidat kontakt
3. Smazat
4. Kopírovat
5. Nastavení
   1. Používaná paměť
   2. Ukázat Kontakty
   3. Stav paměti
6. Zrychlené volby
7. Čísla informací[1]
8. Čísla služeb[1]
9. Má čísla
10. Skupiny volajících

4. Nastavení

1. Profily
2. Nastavení tónů
   1. Ohlášení příchozího hovoru
   2. Vyzváněcí tón
   3. Hlasitost vyzvánění
   4. Vibrace
   5. Tón ohlášení zprávy
   6. Tóny kláves
   7. Tóny výstrahy
   8. Upozornění na

1. Zobrazeno, pokud je podporováno SIM kartou. Informace o dostupnosti získáte od operátora sítě nebo provozovatele služby.

Copyright © 2005 Nokia. All rights reserved.

4. Nastavení displeje
   1. Tapeta
   2. Sestavy barev
   3. Logo operátora
   4. Prodleva spořiče displeje
   5. Jas displeje
   6. Vzhled menu
5. Nastavení času a data
   1. Hodiny
   2. Datum
   3. Aut. aktualizace data a času
6. Osobní klávesové zkratky
   1. Pravé tlačítko pro výběr
   2. Volby funkce Jdi na
   3. Organizovat volby Jdi na
7. Připojení
   1. Spojení GPRS
8. Nastavení volání
   1. Přesměrování
   2. Automatická regulace hlasitosti
   3. Příjem všemi klávesami
   4. Automatická volba
   5. Zrychlená volba
   6. Služba hovorů na lince
   7. Informace o volání
   8. Poslat mou identifikaci volajícího
9. Nastavení telefonu
   1. Jazyk telefonu
   2. Stav paměti
   3. Automatický zámek kláves
   4. Informace o buňce
   5. Pozdrav
   6. Volba operátora
   7. Aktivace nápovědy
   8. Tón při aktivaci
10. Nastavení příslušenství[1]
11. Nastavení zabezpečení
   1. Požadavek na PIN kód
   2. Služba blokování hovorů
   3. Povolená čísla
   4. Uzavřená skupina
   5. Úroveň zabezpečení
   6. Přístupové kódy
12. Obnovit standardní nastavení

5. Galerie

1. Ukázat složky
2. Přidat složku

1. Zobrazeno jen v případě, že telefon je nebo byl připojen ke kompatibilnímu příslušenství.

Copyright © 2005 Nokia. All rights reserved.

3. Vymazat složku
4. Přejmen. složku
5. Stav paměti
6. Seznam aktiv. kl.
7. Stažení

6. Organizér

1. Budík
2. Kalendář

7. Aplikace

1. Hry
2. Sbírka aplikací

8. Extra

1. Kalkulačka
2. Stopky
3. Odpočítávací měřič

9. Služby

1. Domů
2. Záložky
3. Odkazy pro staž.
4. Přijaté služby
5. Nastavení
6. Jdi na adresu
7. Vymazat paměť

10. Jdi na

11. Služby SIM[1]

1. Tato funkce je zobrazena pouze v případě, že ji podporuje SIM karta. Název a obsah menu se může lišit v závislosti na SIM kartě.

Copyright © 2005 Nokia. All rights reserved.

5. Funkce menu

■ Zprávy (Menu 1)



Než můžete posílat textové, obrázkové a multimediální zprávy či zprávy el. pošty, musíte nakonfigurovat nastavení zpráv. Další informace naleznete v kapitole Nastavení zpráv na straně 47.

Poznámka: Při odesílání zpráv se na displeji může zobrazit text "*Zpráva odeslána*". Tím je indikováno, že zpráva byla odeslána přístrojem na číslo střediska zpráv naprogramované ve vašem přístroji. Neznamená to, že zpráva byla přijata zamýšleným příjemcem. Podrobnější informace o službách zpráv získáte u vašeho provozovatele služeb.

Textové a obrázkové zprávy (SMS)

Můžete psát a posílat vícedílné zprávy, které mohou obsahovat obrázky, tvořené z několika obyčejných textových zpráv (síťová služba). Účtovaná cena závisí na počtu normálních zpráv, které jsou potřeba pro odeslání vícedílné zprávy. Informace o počtu znaků, které je do zprávy ještě možné napsat, a aktuální části vícedílné zprávy jsou zobrazeny v pravém horním rohu displeje (například 120/2). Speciální (Unicode) znaky, například znaky Cyrilice, mohou ve zprávě zabírat více místa než ostatní znaky. Upozorňujeme, že prediktivní metoda psaní textu může používat speciální znaky.

Copyright © 2005 Nokia. All rights reserved.

Poznámka: Funkci obrázkových zpráv je možné použít pouze v případě, že je podporována vaším operátorem sítě nebo poskytovatelem služeb. Přijímat a zobrazovat obrázkové zprávy mohou pouze kompatibilní přístroje, které umožňují funkci obrázkových zpráv. Vzhled zprávy se může lišit v závislosti na přijímacím přístroji.

Psaní a odesílání textové nebo obrázkové zprávy

1. V pohotovostním režimu stiskněte **Menu**, zvolte *Zprávy*, *Textové zprávy* a *Vytvořit zprávu*.
2. Napište zprávu. Viz Psaní textu na straně 28.
   - Chcete-li do zprávy vložit obrázek nebo jméno či tel. číslo ze seznamů kontaktů, stiskněte **Volby** a zvolte:
     - *Vložit obrázek*. Vyhledejte požadovaný obrázek, stiskněte **Ukázat** a **Vložit**. Podle potřeby stiskněte **Volby** a vyberte náhled nebo změnu zprávy před odesláním.
     - *Vložit číslo*. Stiskněte **Hledat** nebo  a vyberte číslo.
     - *Vložit kontakt*. Vyberte požadované jméno a stiskněte **Volby**. Zvolte *Vložit kontakt* nebo *Ukázat detaily*, chcete-li vložit tel. číslo či textovou položku uloženou u jména.
   - Chcete-li jako základ zprávy použít předem definovaný text, stiskněte **Volby**, zvolte *Použít šablonu* a poté vyberte požadovanou šablonu.
   - Pro uložení zprávy do složky *Uložené položky*, *Šablony* nebo do složky, kterou jste vytvořili ve složce *Mé složky*, stiskněte **Volby** a zvolte *Uložit zprávu*.

Copyright © 2005 Nokia. All rights reserved.

3. Pro odeslání zprávy stiskněte [ ] nebo stiskněte **Volby**, zvolte *Poslat*, zadejte tel. číslo příjemce nebo jej vyhledejte v seznamu kontaktů a stiskněte **OK**.
   - Chcete-li odeslat zprávu několika příjemcům, stiskněte **Volby** a zvolte *Volby odeslání* a *Více příjemců*. Vyberte prvního příjemce a stiskněte **Poslat**. Po zvolení všech příjemců stiskněte **Hotovo**.
   - Chcete-li odeslat zprávu pomocí předem uloženého nastavení, stiskněte **Volby** a zvolte *Volby odeslání* a *Profil posílání*.

Odeslaná zpráva je uložena do složky *Poslané zprávy*.

Váš přístroj podporuje odesílání textových zpráv, jejichž počet znaků překračuje limit jediné zprávy. Delší zprávy budou odeslány jako série dvou či více zpráv. Provozovatel může takovou zprávu vyúčtovat odpovídajícím způsobem. Znaky, které používají akcenty nebo jiné značky, a znaky některých jazyků (například čínština), vyžadují více místa, a tím snižují počet znaků, které je možné poslat v jedné zprávě.

Psaní a odeslání zprávy el. pošty

Můžete mít k dispozici funkci pro psaní a odesílání zpráv el. pošty (síťová služba). Informace o uložení adresy el. pošty do telefonního seznamu, viz Ukládání více tel. čísel nebo textových položek se jménem na straně 54.

1. Stiskněte **Menu**, zvolte *Zprávy*, *Textové zprávy* a *Vytvoř. SMS e-mail*.
2. Zadejte adresu el. pošty příjemce nebo ji vyhledejte v seznamu kontaktů a stiskněte **OK**.
3. Chcete-li, napište předmět zprávy a stiskněte **OK**.
4. Napište zprávu.
5. Pro odeslání zprávy stiskněte **Volby**, zvolte *Odesl. e-mail SMS* a stiskněte **OK**.

Copyright © 2005 Nokia. All rights reserved.

Čtení a psaní odpovědi na textové a obrázkové zprávy a zprávy el. pošty



Důležité: Při otevírání zpráv buďte opatrní. Zprávy el. pošty mohou obsahovat škodlivý software nebo mohou být pro váš přístroj nebo PC jinak nebezpečné.

Po přijmutí zprávy se na displeji zobrazí indikátor spolu s textem *Přijaté zprávy:* a počtem nových zpráv.

Pokud indikátor bliká, je paměť pro textové zprávy plná. Další informace o odstraňování zpráv naleznete v kapitole Vymazání zpráv na straně 46.

1. Stiskněte **Ukázat** pro okamžité zobrazení nové zprávy.

   Chcete-li zobrazit zprávy později, stiskněte *Odejít*. Chcete-li přečíst zprávy, stiskněte **Menu** a zvolte *Zprávy*, *Textové zprávy* a *Přijaté*.

2. Zvolte zprávu, kterou chcete číst, a použijte čtyřsměrnou klávesu pro procházení zprávou. indikuje nepřečtenou zprávu.

3. Chcete-li odpovědět na zobrazenou zprávu, stiskněte **Volby** a zvolte *Odpovědět*. Zvolte

   - *Prázdný displej* pro psaní zprávy bez použití textu původní zprávy.
   - *Původní text* pro vložení textu původní zprávy do odpovědi.
   - *Šablona* pro použití předem uloženého textu jako základu nové zprávy. Další informace o šablonách naleznete v kapitole Složky pro textové a obrázkové zprávy na straně 41.

   Při odesílání zprávy el. pošty potvrďte nebo upravte adresu el. pošty a předmět. Poté napište svou odpověď.

Copyright © 2005 Nokia. All rights reserved.

4. Pro odeslání odpovědi stiskněte **Volby**, zvolte *Poslat* a stiskněte **OK**. **Nebo:** Dvakrát stiskněte [ ].

Ostatní funkce dostupné po stisknutí tlačítka Volby
Při čtení zprávy máte po stisknutí tlačítka **Volby** rovněž přístup k následujícím funkcím: *Smazat*, *Použít detail*, *Poslat dál*, *Upravit* (pro textové zprávy) / *Upravit text* (pro obrázkové zprávy), *Přesunout*, *Přejmenovat*, *Kopie do kalen.*, *Uložit obrázek* (pro obrázkové zprávy), *Detaily zprávy*.

Zvolte

- *Použít detail* pro vybrání tel. čísla, adresy el. pošty nebo webové adresy ze zprávy.
- *Kopie do kalen.* pro zkopírování textu zprávy do kalendáře telefonu, kde bude použit jako poznámka.
- *Uložit obrázek* pro uložení obrázku obsaženého v obrázkové zprávě do složky *Šablony*.

Seznamy příjemců

Pokud odesíláte zprávy ustálené skupině osob, můžete definovat seznam příjemců a uložit jej do paměti telefonu. Telefon posílá zprávu samostatně jednotlivým příjemcům ze seznamu. To znamená, že odeslání zprávy pomocí seznamu příjemců může stát více, než její odeslání jednomu příjemci.

Seznamy příjemců používají sdílenou paměť, viz Sdílená paměť na straně 12.

Copyright © 2005 Nokia. All rights reserved.

V pohotovostním režimu stiskněte **Menu**, zvolte *Zprávy*, *Textové zprávy* a *Seznamy příjemců*.

- Chcete-li přidat seznam, stiskněte **Přidat** (není-li dosud žádný seznam uložen) nebo stiskněte **Volby** a zvolte *Přidat seznam*. Zadejte název seznamu.
- Chcete-li přidat kontakt do seznamu, vyberte seznam, stiskněte **Volby** a zvolte *Ukázat seznam*. Stiskněte **Přidat** (není-li dosud žádný uložen) nebo stiskněte **Volby** a zvolte *Přidat kontakt*. Vyberte kontakt v paměti telefonu nebo SIM karty.

Po napsání zprávy ji odešlete pomocí seznamu příjemců stisknutím **Volby**, zvolením *Volby odeslání* a *Poslat dle sezn.*.

Složky pro textové a obrázkové zprávy

Chcete-li otevřít složku, stiskněte v pohotovostním režimu **Menu**, zvolte *Zprávy*, *Textové zprávy* a poté *Přijaté*, *Poslané zprávy*, *Uložené položky*, *Šablony* nebo *Mé složky*.

- Do složky *Šablony* můžete uložit textové zprávy, které můžete použít jako základ pro psaní nových zpráv. Textové šablony jsou indikované ikonou  a obrázkové šablony ikonou .

  Chcete-li upravit nebo vymazat šablonu, vyberte požadovanou, stiskněte **Volby** a zvolte požadovanou funkci.

- V položce *Mé složky* můžete vytvořit nové složky pro své zprávy.

  Chcete-li přidat složku, stiskněte **Přidat** (je-li seznam složek prázdný) nebo stiskněte **Volby** a zvolte *Přidat složku*. Chcete-li vymazat nebo přejmenovat složku, stiskněte **Volby** a zvolte požadovanou funkci.

Copyright © 2005 Nokia. All rights reserved.

Multimediální zprávy (MMS)

Telefon je schopen posílat a přijímat multimediální zprávy až do velikosti 100 kB (síťová služba).

Poznámka: Přijímat a zobrazovat multimediální zprávy mohou pouze přístroje, které mají kompatibilní funkce. Vzhled zprávy se může lišit v závislosti na přijímacím přístroji.

Je-li funkce *Povolit příjem multimédií* nastavena na *Ano* nebo *V domácí síti*, může vám váš operátor sítě nebo provozovatel služby účtovat každou přijatou zprávu.

Upozorňujeme, že multimediální zprávy nelze přijímat v průběhu hovoru, při hraní hry nebo používání jiné Java aplikace, nebo jsou-li používány služby prohlížeče s datovým nosičem GSM data (viz Ruční zadání informací o nastavení služby na straně 83).

Protože při příjmu multimediálních zpráv může dojít z různých důvodů k chybě, nespoléhejte na ně zejména v naléhavých případech.

Přijaté a odeslané multimediální zprávy používají sdílenou paměť, viz stranu 12.

Výchozí nastavení pro službu multimediálních zpráv je standardně zapnuto.

Vzhled multimediální zprávy se může lišit v závislosti na přijímacím přístroji.

Ochrana autorských práv může znemožnit kopírování, upravování, přenášení nebo přeposílání některých obrázků, hudby (včetně vyzváněcích tónů) a dalšího obsahu.

Copyright © 2005 Nokia. All rights reserved.

Psaní a odeslání multimediální zprávy

Před odesláním multimediální zprávy si přečtěte Poznámky pro posílání multimediální zprávy na straně 45.

1. V pohotovostním režimu stiskněte **Menu**, zvolte *Zprávy*, *Multimed. zprávy* a *Vytvořit zprávu*.
2. Napište zprávu. Viz Psaní textu na straně 28.
   - Chcete-li vložit obrázek, stiskněte **Volby** a zvolte *Vložit*.

     Otevřete specifickou složku v menu *Galerie*, vyberte požadovaný obrázek nebo zvuk, stiskněte **Volby** a zvolte *Vložit*.
   - Telefon podporuje multimediální zprávy obsahující několik stránek. Chcete-li do zprávy vložit nový snímek, stiskněte **Volby** a zvolte *Vložit* a *Snímek*. Každý snímek může obsahovat text a jeden obrázek.

     Zvolte **Volby** a:

     - *Předchozí snímek*, *Další snímek* nebo *Seznam snímků* pro navigaci mezi snímky.
     - *Časování snímku* pro definování doby zobrazení jednotlivých snímků.
     - *Text nahoře* nebo *Text dole* pro změnu polohy textu.
   - Chcete-li vložit vizitku nebo poznámku kalendáře, které chcete poslat do kompatibilního přístroje, stiskněte **Volby**, zvolte *Vložit* a požadovanou volbu.

Copyright © 2005 Nokia. All rights reserved.

- Chcete-li vložit jméno nebo číslo ze seznamu kontaktů, stiskněte **Volby**, zvolte *Další volby* a *Vložit kontakt* a poté požadované jméno nebo *Vložit číslo*.
- Chcete-li ze zprávy odstranit obrázek nebo snímek, stiskněte **Volby**, zvolte *Odstranit* a vyberte požadovanou funkci.
- Chcete-li uložit zprávu do složky *Uložené zprávy*, stiskněte **Volby** a zvolte *Uložit zprávu*.
- Chcete-li ke zprávě přidat předmět, stiskněte **Volby**, zvolte *Další volby* a *Upravit předmět*.
- Pro zobrazení velikosti nebo příjemce zprávy stiskněte **Volby**, zvolte *Další volby* a *Detaily zprávy*.
- Pro zobrazení zprávy nebo prezentace před jejím odesláním stiskněte **Volby** a zvolte *Náhled*.

3. Pro odeslání zprávy stiskněte **Volby** a zvolte *Poslat na číslo* (nebo *Poslat na e-mail* nebo *Více příjemců*).
4. Zadejte tel. číslo příjemce (nebo adresu el. pošty) nebo požadovaný údaj vyhledejte v seznamu kontaktů. Stisknutím **OK** zprávu odešlete.

   Pokud v kroku 3 zvolíte *Více příjemců*, stiskněte **Volby**, zvolte *Hledat číslo* nebo *Hledat e-mail* a poté v seznamu kontaktů postupně volte jednotlivé příjemce. Pro odeslání zprávy stiskněte [ ] nebo stiskněte **Hotovo**, **Volby** a zvolte *Poslat*.

Copyright © 2005 Nokia. All rights reserved.

Zpráva je uložena ve složce *Odesílané*, dokud není odeslána. Pokud je položka *Uložit poslané zprávy* nastavena na *Ano*, jsou odeslané zprávy ukládány do složky *Poslané položky*. Viz Nastavení pro multimediální zprávy na straně 49.

Poznámky pro posílání multimediální zprávy

- Odeslání multimediální zprávy může trvat delší dobu než odeslání textové zprávy. V průběhu posílání je zobrazen animovaný indikátor . Ostatní funkce telefonu můžete normálně používat.

  Je-li přenos přerušen, telefon se pokusí ještě několikrát o odeslání zprávy. Pokud se přenos stále nedaří, zpráva zůstane ve složce *Odesílané*, odkud se ji můžete pokusit odeslat později.

Bezdrátová síť může omezit velikost zpráv MMS. Pokud vložený obrázek překročí limit, přístroj jej může zmenšit, aby jej bylo možné poslat v MMS.

Zobrazení multimediální zprávy a odpověď na multimediální zprávu

Důležité: Při otevírání zpráv buďte opatrní. Objekty multimediální zprávy mohou obsahovat škodlivý software nebo mohou být pro váš přístroj nebo PC jinak nebezpečné.

V průběhu načítání multimediální zprávy je zobrazen animovaný indikátor . Po načtení zprávy se zobrazí indikátor a text *Multimediální zpráva přijata*.

Pokud indikátor bliká, je paměť pro multimediální zprávy plná. Další informace o odstraňování zpráv naleznete v kapitole Vymazání zpráv na straně 46.

Copyright © 2005 Nokia. All rights reserved.

1. Stiskněte **Ukázat** pro okamžité zobrazení přijaté zprávy.

   Chcete-li zobrazit zprávu později, stiskněte **Odejít**. Chcete-li přečíst zprávu, stiskněte **Menu** a zvolte *Zprávy*, *Multimed. zprávy* a *Přijaté*. V seznamu zvolte požadovanou zprávu. indikuje nepřečtenou zprávu.

2. Procházejte zprávou. Pokud zpráva obsahuje prezentaci, začne se tato prezentace automaticky přehrávat.

   Po stisknutí **Volby** máte přístup k následujícím funkcím: *Přehr. prezentaci*, *Pokrač. v prezent.*, *Zobrazit text*, *Otevřít obrázek*, *Smazat zprávu*, *Odpovědět* | *Odpovědět všem*, *Použít detail*, *Předat na číslo*, *Předat na e-mail* | *Poslat několika*. Zvolte

   - *Zobrazit text* pro zobrazení textové části zprávy.
   - *Otevřít obrázek* pro zobrazení obrázku obsaženého ve zprávě. Stiskněte **Volby**, pokud chcete změnit velikost obrázku, uložit jej do menu *Galerie*, nastavit jeho kontrast nebo zobrazit jeho detaily.

Vymazání zpráv

Chcete-li vymazat otevřenou textovou nebo multimediální zprávu, stiskněte **Volby** a vyberte požadovanou funkci.

Vymazání všech zpráv ze složky nebo ze všech složek:

1. V pohotovostním režimu stiskněte **Menu**, zvolte *Zprávy*, *Textové zprávy* nebo *Multimed. zprávy* a *Odstranit zprávy*.
2. Pro vymazání všech zpráv ze složky vyberte požadovanou složku a stiskněte **OK**.

Copyright © 2005 Nokia. All rights reserved.

Pro vymazání všech zpráv ze všech složek textových zpráv zvolte *Všechny zprávy* a stiskněte **OK**.

Hlasové zprávy

Hlasová schránka je síťová služba, kterou budete zřejmě muset objednat.

V pohotovostním režimu stiskněte **Menu**, zvolte *Zprávy* a *Hlasové zprávy*. Chcete-li uložit číslo hlasové schránky, zvolte *Číslo hlasové schránky*, nebo, chcete-li jej vytočit, stiskněte *Poslech hlasových zpráv*.



Tip: Pro rychlé zavolání hlasové schránky podržte stisknuté tlačítko 1.

Informační zprávy

Tato síťová služba umožňuje přijímat zprávy různých témat od provozovatele služby.

V pohotovostním režimu stiskněte **Menu**, zvolte *Zprávy* a *Informační zprávy*. Informace o dostupných tématech a odpovídající čísla témat získáte u poskytovatele služeb.

Nastavení zpráv

Nastavení pro textové zprávy a zprávy el. pošty

V pohotovostním režimu stiskněte **Menu**, zvolte *Zprávy*, *Nastavení zpráv*, *Textové zprávy* a *Profil posílání*. Vyberte skupinu nastavení ("profil posílání"), kterou chcete změnit. Poté zvolte

Copyright © 2005 Nokia. All rights reserved.

- *Číslo střediska zpráv* pro uložení tel. čísla potřebného pro odeslání textových a obrázkových zpráv. Toto číslo získáte od svého poskytovatele služeb.
- *Zprávy odeslány jako* pro zvolení typu zprávy: *Text*, *E-mail*, *Paging* nebo *Fax* (síťová služba).
- *Platnost zprávy* pro zvolení doby, po kterou se síť bude pokoušet doručit vaši zprávu jejímu příjemci (síťová služba).
- *Standardní číslo příjemce* pro uložení tel. čísla, na které jsou zprávy standardně odesílány při použití tohoto profilu. Toto nastavení je zobrazeno, pokud je položka *Zprávy odeslány jako* nastaveno na *Text*.

  Pokud je položka *Zprávy odeslány jako* nastavena na *E-mail*, je toto nastavení *E-mailový server* a vám umožňuje uložit tel. číslo poštovního serveru.
- *Výpisy doručených zpráv* pro odeslání požadavku do sítě, aby vám byly zasílány výpisy o doručení zpráv (síťová služba).
- *Použít GPRS* a *Ano* pro nastavení telefonu, aby posílal textové zprávy přes GPRS spojení (je-li to možné). Můžete nastavit rovněž *Spojení GPRS* na *Vždy online*, viz Spojení GPRS na straně 64.
- *Odpověď přes stejné středisko* pro umožnění příjemci vaší zprávy, aby vám poslal odpověď přes stejné středisko zpráv (síťová služba).
- *Přejmenovat profil posílání* pro změnu názvu profilu posílání zpráv. Název výchozího profilu nelze změnit.

Nastavení přepisování

Telefon můžete nastavit tak, aby automaticky nahrazoval staré zprávy novými. V pohotovostním režimu stiskněte **Menu**, zvolte *Zprávy*, *Nastavení zpráv*, *Textové*

Copyright © 2005 Nokia. All rights reserved.

zprávy a *Přepisovat v poslaných zprávách* nebo *Přepisovat v přijatých*. Zvolením *Povoleno* umožníte telefonu automaticky nahrazovat textové zprávy ve složce *Poslané zprávy* nebo *Přijaté* za nové.

Nastavení pro multimediální zprávy

Stiskněte **Menu**, zvolte *Zprávy*, *Nastavení zpráv* a *Multimed. zprávy*. Zvolte

- *Uložit poslané zprávy* a *Ano* pro nastavení telefonu, aby ukládal odeslané multimediální zprávy do složky *Poslané položky*. Zvolíte-li *Ne*, nebudou odeslané zprávy ukládány.
- *Výpisy doručených zpráv* pro odeslání požadavku do sítě, aby vám byly zasílány výpisy o doručení zpráv (síťová služba).
- *Zmenšit obraz* pro zvolení, zda jsou fotografie po vložení do zprávy zmenšeny.
- *Standardní časování snímků*, chcete-li definovat výchozí dobu zobrazování snímků prezentace.
- *Povolit příjem multimédií* pro povolení (*Ano*) nebo zakázání (*Ne*) příjmu multimediálních zpráv nebo pro umožnění příjmu pouze v domácí síti (*V domácí síti*).
- *Příchozí multimediální zprávy* pro nastavení telefonu, aby automaticky načítal přijaté multimediální zprávy (*Vyvolat*), nebo *Odmítnout*, nechcete-li přijaté multimediální zprávy načítat.

  Toto nastavení není zobrazeno, pokud je volba *Povolit příjem multimédií* nastavena na *Ne*.
- *Nastavení spojení* pro definování nastavení spojení prohlížeče pro načítání nově přijatých multimediálních zpráv. Aktivujte soubor nastavení, do kterého

Copyright © 2005 Nokia. All rights reserved.

chcete uložit nastavení, a poté jej upravte. Viz rovněž Ruční zadání informací o nastavení služby na straně 83.

Informace o správných hodnotách nastavení získáte u operátora sítě nebo poskytovatele služby.

- *Povolit reklamy* pro povolení nebo zakázání příjmu reklam. Toto nastavení není povoleno, pokud je volba *Povolit příjem multimédií* nastavena na *Ne* nebo volba *Příchozí multimediální zprávy* je nastavena na *Odmítnout*.

Nastavení velikosti písma

Chcete-li nastavit velikost písma pro čtení a psaní zpráv, stiskněte **Menu**, zvolte *Zprávy*, *Nastavení zpráv*, *Jiná nastavení* a *Velikost písma*.

Příkazy služby

Můžete poslat příkazy služby svému provozovateli služby (síťová služba). Pro otevření tohoto menu stiskněte v pohotovostním režimu **Menu**, zvolte *Zprávy* a *Příkazy služby*. Zadejte požadované znaky a stiskněte **Poslat**.

■ Výpis volání (Menu 2)



V tomto menu můžete zobrazit tel. čísla nepřijatých, přijatých a volaných čísel a přibližnou délku vašich hovorů.

Nepřijaté a přijaté hovory a volaná čísla

Chcete-li zobrazit tel. čísla nepřijatých a přijatých hovorů nebo volaná čísla, stiskněte v pohotovostním režimu **Menu** a zvolte *Výpis volání*. Zvolte

Copyright © 2005 Nokia. All rights reserved.

- *Nepřijaté hovory* pro zobrazení až deseti posledních tel. čísel, ze kterých se vám někdo neúspěšně pokoušel volat (síťová služba).
- *Přijaté hovory* pro zobrazení až deseti posledních tel. čísel, ze kterých se vám někdo dovolal (síťová služba).
- *Volaná čísla* pro zobrazení až dvaceti posledních tel. čísel, která jste volali nebo vytáčeli. Viz rovněž Volání posledních volaných čísel na straně 23.
- *Smazat seznamy posled. hovorů* pro smazání seznamů posledních nepřijatých a přijatých hovorů a volaných čísel.

Poznámky k nepřijatým a přijatým hovorům a volaným číslům

- Telefon registruje nepřijaté a přijaté hovory pouze v případě, že síť podporuje tuto funkci, telefon je zapnutý a nachází se v oblasti pokryté službami sítě.
- Pokud stisknete **Volby** v menu *Nepřijaté hovory*, *Přijaté hovory* nebo *Volaná čísla*, můžete například zobrazit datum a čas hovoru, zavolat zaregistrované tel. číslo, uložit jej do seznamu kontaktů nebo na něj poslat zprávu.

Čítače a měřiče volání

Poznámka: Skutečná částka za hovory a služby uvedená na faktuře od vašeho provozovatele síťových služeb se může lišit v závislosti na službách sítě, zaokrouhlování, daních atd.

V pohotovostním režimu stiskněte **Menu** a zvolte *Výpis volání*. Zvolte

- *Délka hovorů* pro zobrazení přibližného trvání vašich příchozích a odchozích hovorů.

Copyright © 2005 Nokia. All rights reserved.

- *Čítač dat GPRS* pro zobrazení množství dat odeslaných a přijatých v průběhu GPRS spojení.
- *Měřič GPRS spojení* pro zobrazení přibližné doby trvání GPRS spojení.

■ Kontakty (Menu 3)



Jména nebo tel. čísla (kontakty) můžete uložit do paměti telefonu a do paměti SIM karty.

Otevření tohoto menu: V pohotovostním režimu stiskněte **Menu** a zvolte *Kontakty*.

Počet jmen, které je možné skutečně uložit, závisí na jejich délce a na počtu a délce tel. čísel a textových položek. Telefon podporuje SIM karty, do kterých je možné uložit až 250 jmen a tel. čísel.

Kontakty uložené do paměti telefonu používají sdílenou paměť, viz strana 12.

Alternativní postupy otevření funkcí v tomto menu

K funkcím máte přístup stisknutím **Kontakty** v pohotovostním režimu (nebo stisknutím **Jdi na** a zvolením *Kontakty*).

Některé funkce je rovněž možné otevřít takto: V pohotovostním režimu stiskněte [⌣] nebo [⌢], vyhledejte požadované jméno, stiskněte **Detaily**, vyhledejte tel. číslo nebo textovou položku, stiskněte **Volby** a vyberte požadovanou funkci.

Pro přístup ke kontaktům v průběhu hovoru stiskněte **Volby** a zvolte *Kontakty*.

Copyright © 2005 Nokia. All rights reserved.

Volba nastavení pro kontakty

V pohotovostním režimu stiskněte **Menu**, zvolte *Kontakty* a *Nastavení*. Zvolte

- *Používaná paměť* pro zvolení paměti kontaktů, kterou chcete použít. Chcete-li hledat jména a tel. čísla v obou pamětích, zvolte *Telefon a SIM*. V tomto případě budou jména a čísla ukládána do paměti telefonu.
- *Ukázat Kontakty* pro zvolení způsobu zobrazení jmen, tel. čísel a obrázků v seznamu kontaktů. Zvolte například *Jméno a obraz* pro zobrazení jmen s připojenými miniaturami.
- *Stav paměti* pro zobrazení stavu jednotlivých pamětí pro ukládání kontaktů.

Ukládání jmen a tel. čísel

1. V pohotovostním režimu stiskněte **Menu**, zvolte *Kontakty* a *Přidat kontakt*.
2. Napište jméno a uložte jej stisknutím **OK**.
3. Zadejte tel. číslo včetně předčíslí a uložte jej stisknutím **OK**.
   - Chcete-li používat číslo i ze zahraničí, vložte dvojím stisknutím tlačítka * znak + a poté zadejte kód země, předčíslí (v případě potřeby vynechejte úvodní nulu) a tel. číslo.
4. Po uložení jména a čísla stiskněte **Hotovo**.

Tip: Pro rychlé uložení jména a tel. čísla zadejte v pohotovostním režimu tel. číslo, stiskněte **Volby** a zvolte *Uložit*.

Copyright © 2005 Nokia. All rights reserved.

Ukládání více tel. čísel nebo textových položek se jménem

Ke jménům v paměti kontaktů telefonu můžete uložit různé typy tel. čísel a textových poznámek.

První uložené tel. číslo je bráno jako výchozí. Je indikováno rámečkem okolo indikátoru typu čísla, například ☎. Po zvolení jména ze seznamu kontaktů, například při volání, je použito výchozí číslo (pokud nezvolíte jiné tel. číslo).

1. Zajistěte, aby použitá paměť byla nastavena na *Telefon* nebo *Telefon a SIM*.
2. V pohotovostním režimu stiskněte ⌄ nebo ⌃.
3. Vyhledejte jméno, ke kterému chcete přidat tel. číslo nebo textovou položku, a stiskněte **Detaily**.
4. Stiskněte **Volby**, zvolte *Přidat číslo*, *Přidat detail* nebo *Změnit typ*.
   - Chcete-li přidat tel. číslo, zvolte *Přidat číslo* a typ čísla. Zadejte číslo a stisknutím **OK** jej uložte.
   - Pro přidání textové položky zvolte *Přidat detail* a typ textu, například *E-mail*. Chcete-li vložit speciální znaky, stiskněte *.
   - Pro změnu typu zvoleného čísla nebo textové položky zvolte *Změnit typ* a požadovaný typ.
5. Pro návrat do pohotovostního režimu stiskněte **Zpět** a poté **Odejít**.

Změna výchozího čísla

V pohotovostním režimu stiskněte ⌄ nebo ⌃, vyhledejte požadované jméno a stiskněte **Detaily**. Vyhledejte číslo, které chcete nastavit jako výchozí. Stiskněte **Volby** a zvolte *Jako výchozí*.

Copyright © 2005 Nokia. All rights reserved.

Přidání obrázku k uloženému jménu nebo tel. číslu

Ke jménu nebo tel. číslu uloženému v paměti pro kontakty telefonu můžete přidat obrázek. Obrázek je zobrazen, pokud vám někdo volá z daného tel. čísla.

V pohotovostním režimu stiskněte [ ] nebo [ ], vyhledejte požadované jméno (a číslo), ke kterému chcete přidat obrázek, a stiskněte **Detaily**. Stiskněte **Volby** a zvolte *Přidat obraz*. Zobrazí se seznam složek v menu *Galerie*. Vyhledejte požadovaný obrázek, stiskněte **Volby** a zvolte *Uložit do kontaktů*.

Hledání jména v kontaktech

1. V pohotovostním režimu stiskněte **Menu**, zvolte *Kontakty* a *Hledat*. **Nebo:** V pohotovostním režimu stiskněte [ ] nebo [ ].
2. Chcete-li, zadejte první písmeno(a) požadovaného jména.
3. Vyberte požadované jméno a stiskněte **Detaily**. Je-li jméno uloženo na SIM kartě, je v horní části displeje zobrazena ikona .
4. Procházejte tel. čísly a textovými položkami přidanými ke jménu.

Odstraňování kontaktů

V pohotovostním režimu stiskněte **Menu**, zvolte *Kontakty* a *Smazat*. Zvolte *Postupně* nebo *Smazat vše*.

Vymazáním jména a tel. čísla se rovněž odstraní k nim přidaná čísla, textové položky a obrázek. Vymazáním obrázku ze seznamu kontaktů se tento obrázek neodstraní z menu *Galerie*.

Copyright © 2005 Nokia. All rights reserved.

Odstranění čísla, textové položky nebo obrázku přidanému ke jménu
V pohotovostním režimu stiskněte [ ] nebo [ ], vyhledejte požadované jméno (a číslo) a stiskněte **Detaily**. Vyhledejte číslo, textovou položku nebo obrázek, který chcete vymazat, stiskněte **Volby**, vyberte požadovanou volbu a stiskněte **OK**.

Upravení jména, čísla nebo textové položky

V pohotovostním režimu stiskněte [ ] nebo [ ], vyhledejte požadované jméno a stiskněte **Detaily**. Vyhledejte požadované jméno, číslo nebo textovou položku a stiskněte **Volby**. Vyberte požadovanou funkci, například *Upravit detail* pro upravení textové položky.

Kopírování kontaktů

Jména a tel. čísla je možné kopírovat z paměti telefonu do paměti SIM karty a obráceně. Textové položky a obrázky uložené v telefonu nebudou na SIM kartu zkopírovány.

V pohotovostním režimu stiskněte **Menu**, zvolte *Kontakty* a *Kopírovat*. Zvolte směr kopírování. Vyberte položku *Postupně*, *Vše* nebo *Výchozí čísla* (zobrazeno při kopírování z telefonu). Zvolte, zda chcete zachovat původní jména a tel. čísla (*Zachovat originál*), nebo zda je chcete přesunout (*Přesunout originál*).

Ostatní funkce vztahující se k seznamu kontaktů

Pro přístup k následujícím funkcím stiskněte v pohotovostním režimu **Menu** a zvolte *Kontakty*. Zvolte

Copyright © 2005 Nokia. All rights reserved.

- *Čísla informací* pro volání informačních čísel provozovatele služby, pokud jsou k dispozici na SIM kartě (síťová služba).
- *Čísla služeb* pro volání čísel služeb provozovatele služby, pokud jsou k dispozici na SIM kartě (síťová služba).
- *Má čísla* pro zobrazení tel. čísel přiřazených k SIM kartě, pokud to karta umožňuje.
- *Skupiny volajících* pro uspořádání jmen a tel. čísel uložených v menu *Kontakty* do skupin volajících. Pro každou skupinu můžete zvolit vyzváněcí tón a logo, které bude zobrazeno při příchozím hovoru z tel. čísla náležícího do dané skupiny.

  Můžete vybírat z následujících funkcí: *Název skupiny*, *Vyzvánění pro skupinu*, *Logo skupiny*, *Členové skupiny*.

  Pokud zvolíte *Členové skupiny*, stiskněte **Přidat** (nebo stiskněte **Volby** a zvolte *Přidat kontakt*) pro přidání jména do skupiny. Pro vymazání jména ze skupiny stiskněte **Volby** a zvolte *Odstranit kontakt*.

  Viz rovněž *Upozornění na* v kapitole Nastavení tónů na straně 59.

Zrychlené volby

Tlačítka 2 abc až 9 wxyz můžete nastavit a použít pro zrychlenou volbu čísla. Informace o volání pomocí zrychlené volby, viz stranu 24.

Přiřazení tel. čísla k tlačítku zrychlené volby

V pohotovostním režimu stiskněte **Menu**, zvolte *Kontakty* a *Zrychlené volby*. Vyberte požadovaného tlačítko a stiskněte **Přiřadit**. Stiskněte **Hledat** a zvolte jméno a tel. číslo, které chcete zvolenému tlačítku přiřadit.

Copyright © 2005 Nokia. All rights reserved.

Je-li číslo již přiřazeno tlačítku, můžete zobrazit nebo změnit číslo nebo vymazat přiřazení stisknutím **Volby** a vybráním požadované funkce.

Vizitky

Kontaktní informace můžete přijmout nebo odeslat v podobě vizitky.

Odeslání vizitky do kompatibilního telefonu nebo jiného přístroje, který podporuje standard vCard: V pohotovostním režimu stiskněte [ ] nebo [ ], vyhledejte požadované jméno a stiskněte **Detaily**. Stiskněte **Volby**, zvolte *Odeslat vizitku* a *Přes text. zprávu* nebo *Přes multimedia* (síťová služba).

Po přijmutí vizitky stiskněte **Ukázat** a **Uložit** pro uložení vizitky do paměti telefonu. Chcete-li vizitku odmítnout, stiskněte **Odejít** a **OK**.

■ Nastavení (Menu 4)



V tomto menu můžete změnit různá nastavení telefonu. Můžete rovněž vrátit hodnoty některých nastavení na původní hodnoty.

Otevření tohoto menu: V pohotovostním režimu stiskněte **Menu** a zvolte *Nastavení*.

Profily

Telefon má několik skupin nastavení, tzv. profilů, ve kterých můžete upravit tóny telefonu pro různé události a prostředí.

Otevření tohoto menu: V pohotovostním režimu stiskněte **Menu** a zvolte *Nastavení* a *Profily*.

Copyright © 2005 Nokia. All rights reserved.

1. Zvolte profil, který chcete aktivovat nebo jehož nastavení chcete změnit.
2. Zvolte *Aktivovat*, *Přizpůsobit* nebo *Dočasný*.
   - Pro aktivování zvoleného profilu zvolte *Aktivovat*.
   - Chcete-li aktivovat profil pouze na určitou dobu, zvolte *Dočasný* a nastavte čas konce. Po uplynutí nastavené doby se stane aktivním předchozí profil, který nebyl dočasný.
   - Pro změnu nastavení profilu zvolte *Přizpůsobit*. Zvolte nastavení, které chcete upravit, a proveďte změny.

     Zvolte *Sekvence osvětlení* pro aktivaci osvětlení displeje a klávesnice pro určité funkce. Další informace naleznete v kapitole Světelné ohlášení na straně 15.

     Informace o dalším nastavení naleznete v kapitole Nastavení tónů na straně 59. V položce *Název profilu* můžete přejmenovat zvolený profil. Profil *Normální* nemůže být přejmenován.

V pohotovostním režimu je zobrazen název aktivního profilu, kromě případu, kdy je aktivní profil *Normální*. Je-li profil dočasný, je před jeho názvem zobrazena ikona .

Tip: Pro rychlé zvolení profilu v pohotovostním režimu stiskněte vypínací tlačítko a vyhledejte profil, který chcete aktivovat.

Nastavení tónů

Můžete změnit nastavení tónů a vibrací aktuálně zvoleného profilu. Stejná nastavení naleznete rovněž v menu *Profily*, viz strana 58.

Copyright © 2005 Nokia. All rights reserved.

Otevření tohoto menu: V pohotovostním režimu stiskněte **Menu**, zvolte *Nastavení* a *Nastavení tónů*. Zvolte

- *Ohlášení příchozího hovoru* pro zvolení způsobu, jakým telefon oznamuje příchozí hlasový hovor. Dostupné volby jsou *Vyzvánění*, *Vzrůstající*, *1 zazvonit*, *1 pípnutí* a *Vypnuto*.

  Upozorňujeme, že při otevřeném telefonu budou všechny vyzváněcí tóny přehrávány v režimu "vzrůstající".
- *Vyzváněcí tón* pro zvolení tónu, který vyzvání při příchozím hovoru. Chcete-li vybrat vyzváněcí tón z menu *Galerie*, zvolte *Otevřít Galerii*.
- *Hlasitost vyzvánění* pro nastavení hlasitosti vyzváněcích tónů a tónů upozornění na zprávu.
- *Vibrace* pro nastavení telefonu, aby vibroval při příchozím hovoru nebo přijmutí zprávy. Vibrace nejsou funkční, pokud je telefon připojen do nabíječky.
- *Tón ohlášení zprávy* pro zvolení tónu, který zazní po přijmutí zprávy. Chcete-li vybrat tón ze seznamu vyzváněcích tónů, zvolte *Vyzváněcí tón* a poté požadovaný tón.
- *Tóny kláves* pro nastavení hlasitosti tónů klávesnice.
- *Tóny výstrahy* pro nastavení telefonu, aby vydával výstražné zvuky v případě, kdy se například blíží úplné vybití baterie.
- Volbou *Upozornění na* nastavíte telefon, aby vyzváněl pouze při příchozím hovoru z tel. čísla, které patří do zvolené skupiny volajících. Vyhledejte požadovanou skupinu volajících nebo *Všechny hovory* a stiskněte **Označit**. Viz rovněž nastavení *Skupiny volajících* v menu *Kontakty*.

Copyright © 2005 Nokia. All rights reserved.

Je-li volba *Ohlášení příchozího hovoru* nastavena na *Vypnuto* a volba *Tón ohlášení zprávy* na *Žádný tón*, je v pohotovostním režimu zobrazen indikátor .

Přidání nových tónů do telefonu

Informace o dostupnosti tónů přes textové zprávy (SMS), multimediální zprávy (MMS) nebo prohlížeč získáte od operátora sítě nebo provozovatele služby. Tóny jsou uloženy v menu *Galerie*.

Nastavení displeje

Otevření tohoto menu: V pohotovostním režimu stiskněte **Menu**, zvolte *Nastavení* a *Nastavení displeje*. Zvolte

- *Tapeta* pro nastavení telefonu, aby v pohotovostním režimu zobrazoval obrázek na pozadí, tzv. tapetu.

  Obrázky pro tapetu naleznete v menu *Galerie*. Nové obrázky můžete uložit například z multimediálních zpráv.

  Nastavení obrázku jako tapetu:

  - Chcete-li zvolit obrázek pro tapetu poprvé nebo chcete-li obrázek změnit, zvolte *Zvolte tapetu*. Vyberte požadovanou složku, stiskněte **Otevřít** a vyberte požadovaný obrázek. Stiskněte **Volby** a zvolte *Jako tapetu*.
  - Pokud již tapeta byla dříve používána, ale nyní je nastavena na *Vypnuto*, zvolte *Zapnuto*.
- *Sestavy barev* pro zvolení barvy některých částí displeje telefonu, například indikátoru intenzity síly signálu.

Copyright © 2005 Nokia. All rights reserved.

- *Logo operátora* pro nastavení telefonu, aby zobrazoval nebo nezobrazoval logo operátora uložené v telefonu. Nejsou-li v telefonu žádná loga operátora k dispozici, není tato funkce dostupná.

  Podrobnější informace o logu operátora získáte u operátora sítě nebo poskytovatele služby.
- *Prodleva spořiče displeje* pro nastavení prodlevy, po které se aktivuje spořič displeje. Spořič displeje je funkce pro úsporu energie, která se aktivuje v případě, že telefon není po určitou dobu v pohotovostním režimu používán. Upozorňujeme, že spořič displeje je deaktivován, pokud je telefon mimo dosah signálu sítě.

  Spořič displeje deaktivujete stisknutím libovolného tlačítka.
- *Jas displeje* pro změnu jasu displeje. Stiskněte < nebo > pro snížení nebo zvýšení úrovně a poté potvrďte nastavení stisknutím **OK**.
- *Vzhled menu* pro nastavení způsobu zobrazení hlavního menu telefonu. Pokud zvolíte *Seznam*, budou menu zobrazena v seznamu. Jestliže zvolíte *Tabulka*, budou menu zobrazena v tabulce. V zobrazení tabulky je název menu zobrazen ve vrchní části displeje.

Copyright © 2005 Nokia. All rights reserved.

Nastavení času a data

Otevření tohoto menu: V pohotovostním režimu stiskněte **Menu**, zvolte *Nastavení* a *Nastavení času a data*. Zvolte

- *Hodiny* pro nastavení času, zobrazení (nebo skrytí) času v pohotovostním režimu, nastavení 12 nebo 24 hodinového formátu času a časové zóny. Je-li z telefonu na delší dobu vyjmuta baterie, bude nutné hodiny znovu seřídit.

  Nastavení hodin je použito pro několik funkcí, například *Zprávy*, *Výpis volání*, *Budík* a *Kalendář*.

- *Datum* pro zobrazení (nebo skrytí) data v pohotovostním režimu, nastavení data nebo zvolení formátu a oddělovače data. Je-li z telefonu na delší dobu vyjmuta baterie, bude nutné datum znovu seřídit.

- *Aut. aktualizace data a času* pro nastavení automatické úpravy času a data podle aktuální časové zóny (síťová služba).

  Automatická aktualizace data a času nezmění čas nastavený pro budík, kalendář nebo výstrahy poznámek.

Osobní klávesové zkratky

Můžete vybrat funkci pravé výběrové klávesy v pohotovostním režimu a funkce ("osobní zkratky"), které je možné otevřít po stisknutí **Jdi na** v pohotovostním režimu nebo otevřením menu *Jdi na*.

Otevření tohoto menu: V pohotovostním režimu stiskněte **Menu**, zvolte *Nastavení* a *Osobní klávesové zkratky*. Zvolte

- *Pravé tlačítko pro výběr* pro zvolení funkcí pro pravé výběrové tlačítko.

Copyright © 2005 Nokia. All rights reserved.

- *Volby funkce Jdi na* pro zvolení funkcí do vašeho seznamu osobních zkratek. Vyhledejte funkci a stisknutím **Označit** ji přidejte do seznamu. Pro odstranění funkce ze seznamu stiskněte **Zrušit**. Pro uložení změn stiskněte **Hotovo** a **Ano**.
- *Organizovat volby Jdi na* pro změnu pořadí funkcí v seznamu. Vyhledejte požadovanou funkci, stiskněte **Posun** a zvolte, kam chcete funkci posunout.

Připojení

V tomto menu můžete definovat, kdy se telefon připojuje do sítě GPRS.

Spojení GPRS

V tomto menu můžete definovat, kdy se telefon připojuje do sítě GPRS (síťová služba). Obecné informace o službě GPRS naleznete na straně 16.

Otevření tohoto menu: V pohotovostním režimu stiskněte **Menu**, zvolte *Nastavení*, *Připojení* a *GPRS*.

Zvolte *Spojení GPRS* a *Vždy online* nebo *Podle potřeby*.

- Zvolíte-li *Vždy online*, telefon se automaticky zaregistruje do sítě GPRS po zapnutí telefonu, pokud je v daném místě síť GPRS k dispozici.

  Pokud zvolíte *Podle potřeby*, telefon se zaregistruje a připojí do sítě GPRS jen tedy, je-li používána funkce, která vyžaduje službu GPRS. V tomto případě může sestavení spojení trvat déle, než při zvolení *Vždy online*.

Indikátory GPRS

Je-li zvolen režim GPRS spojení *Vždy online* a služba GPRS je dostupná, je zobrazen indikátor G.

Copyright © 2005 Nokia. All rights reserved.

Spustíte-li funkci, která používá službu GPRS, telefon se připojí k síti GPRS, zobrazí se G a je umožněn datový přenos.

Pokud při GPRS spojení přijmete hovor nebo textovou zprávu, zobrazí se ikona , která indikuje dočasně přerušené spojení (drženo). Po ukončení hovoru se telefon pokusí o obnovení spojení.

Nastavení volání

Otevření tohoto menu: V pohotovostním režimu stiskněte **Menu**, zvolte *Nastavení* a *Nastavení volání*. Zvolte

- *Přesměrování* pro přesměrování příchozích hovorů do hlasové schránky nebo na jiné tel. číslo (síťová služba). Volby přesměrování, které nejsou podporovány vaší SIM kartou nebo operátorem sítě, nemusí být zobrazeny.

  Zvolte požadovanou volbu přesměrování, například *Přesměrovat, je-li obsazeno* pro přesměrování hlasových hovorů, jestliže je vaše tel. číslo obsazeno, nebo když odmítnete příchozí hovor. Zapněte volbu přesměrování (*Aktivovat*), vypněte ji (*Zrušit*), nebo ověřte, zda je volba aktivována (*Ověřit stav*).

  - Pokud zvolíte *Aktivovat*, zvolte číslo, na které budou hovory přesměrovány. U některých voleb přesměrování můžete rovněž zvolit prodlevu, po které jsou hovory přesměrovány.

  V jednu chvíli může být aktivních několik voleb přesměrování. Jsou-li hovory přesměrovány, je v pohotovostním režimu zobrazena ikona .

- *Automatická regulace hlasitosti* a *Zapnuto* pro nastavení telefonu, aby automaticky udržoval hlasitost ve sluchátku na stejné úrovni, kterou nastavíte

Copyright © 2005 Nokia. All rights reserved.

v průběhu hovoru tlačítky < a >. Pokud jste například v hlučném prostředí, telefon zvýší hlasitost ve sluchátku.

- *Příjem všemi klávesami* a *Zapnuto*, chcete-li přijmout příchozí hovor krátkým stisknutím libovolného tlačítka, mimo vypínače telefonu a výběrových tlačítek.
- *Automatická volba* pro nastavení telefonu, aby se po neúspěšném pokusu pokusil ještě desetkrát o navázání hovoru.
- *Zrychlená volba* a *Zapnuto*, chcete-li volat jména a tel. čísla přiřazená tlačítkům zrychlené volby 2 abc až 9 wxyz podržením stisknutého odpovídajícího tlačítka.
- *Služba hovorů na lince* a *Aktivovat* pro vyžádání v síti, aby vás informovala o novém hovoru, pokud již jeden hovor provádíte (síťová služba).
- *Informace o volání* a *Zapnuto* pro nastavení telefonu, aby krátce zobrazil přibližnou dobu posledního hovoru.
- *Poslat mou identifikaci volajícího* pro zobrazení (*Ano*) nebo nezobrazení (*Ne*) vašeho tel. čísla volané osobě. Zvolíte-li *Nastavení sítí*, je použito nastavení, na kterém jste se dohodli s operátorem. Jedná se o síťovou službu.

Nastavení telefonu

Otevření tohoto menu: V pohotovostním režimu stiskněte **Menu**, zvolte *Nastavení* a *Nastavení telefonu*. Zvolte

- *Jazyk telefonu* a vyberte jazyk pro zobrazování textů na displeji. Je-li zvolena volba *Automaticky*, telefon zvolí jazyk podle informací v SIM kartě.

Copyright © 2005 Nokia. All rights reserved.

- *Stav paměti* pro zobrazení celkového množství volné a použité sdílené paměti a množství paměti použité různými funkcemi.
- *Automatický zámek kláves* pro nastavení zámku klávesnice, který se automaticky aktivuje po určité prodlevě, je-li telefon v pohotovostním režimu. Viz rovněž Zámek klávesnice (Keyguard) na straně 26.

  Chcete-li aktivovat automatický zámek klávesnice, zvolte *Zapnuto* a nastavte prodlevu, po které se klávesnice zamkne. Pro deaktivování automatického zámku klávesnice zvolte *Vypnuto*.

I když je aktivní keyguard, mohou být uskutečnitelná volání na oficiální čísla tísňových linek naprogramovaná v přístroji.

- *Informace o buňce* pro nastavení telefonu tak, aby indikoval případ, kdy je použit v celulární síti provozované na základě technologie MCN (Micro Cellular Network) (síťová služba).
- *Pozdrav* pro definování textu, který se krátce zobrazí po zapnutí telefonu. Pro uložení pozdravu stiskněte **Volby** a zvolte *Uložit*.
- *Volba operátora* pro nastavení telefonu, aby automaticky vybral celulární síť dostupnou v daném místě (*Automatická*), nebo zda chcete požadovanou síť zvolit ručně (*Ručně*).

  Zvolená síť musí mít souhlas o roamingu s operátorem vaší domovské sítě. Je-li zobrazeno *Není přístup*, musíte zvolit jinou síť.

  Telefon zůstává v ručním režimu, dokud není zvolen automatický režim nebo není do telefonu vložena jiná SIM karta.

Copyright © 2005 Nokia. All rights reserved.

- *Aktivace nápovědy* pro nastavení telefonu, aby zobrazoval nápovědu pro používání funkcí menu.
- *Tón při aktivaci* pro nastavení telefonu, aby po zapnutí telefonu zazněl tón.

Nastavení příslušenství

Můžete definovat nastavení, která telefon standardně použije po připojení kompatibilního příslušenství.

Otevření tohoto menu: V pohotovostním režimu stiskněte **Menu**, zvolte *Nastavení* a *Nastavení příslušenství*.

Vyberte požadované příslušenství, například *Headset*. V závislosti na příslušenství můžete zvolit některé z následujících funkcí:

- *Standardní profil* pro zvolení profilu, který chcete automaticky aktivovat při připojení zvoleného příslušenství.
- *Automatický příjem* pro nastavení telefonu, aby příchozí hovory automaticky přijal po pěti sekundách. Je-li volba *Ohlášení příchozího hovoru* nastavena na *1 pípnutí* nebo *Vypnuto*, nebude automatické přijmutí použito.
- *Osvětlení* pro nastavení osvětlení na *Zapnuto* nebo *Vypnuto*.

Indikátory příslušenství v pohotovostním režimu

Je-li k telefonu připojeno kompatibilní příslušenství, je v pohotovostním režimu zobrazen odpovídající indikátor (například).

Copyright © 2005 Nokia. All rights reserved.

Nastavení zabezpečení

Otevření tohoto menu: V pohotovostním režimu stiskněte **Menu**, zvolte *Nastavení* a *Nastavení zabezpečení*.

I když jsou zapnuty některé bezpečnostní funkce omezující hovory (například blokování hovorů, uzavřená skupina a volba povolených čísel), mohou být uskutečnitelná volání na oficiální čísla tísňových linek naprogramovaná ve vašem přístroji.

Zvolte

- *Požadavek na PIN kód* pro nastavení telefonu tak, aby vyžadoval PIN kód při každém zapnutí telefonu. Některé SIM karty neumožňují změnit toto nastavení.
- *Služba blokování hovorů* pro omezení hovorů, které je možné provádět s telefonem (síťová služba).
- *Povolená čísla* pro omezení hovorů a textových zpráv z telefonu na zvolená tel. čísla, pokud to umožňuje SIM karta (síťová služba).

  Je-li volba povolených čísel zapnutá, je možné GPRS spojení použít pouze pro odesílání textových zpráv. Tel. čísla příjemce i střediska zpráv musí být obsažena v seznamu povolených telefonních čísel.
- *Uzavřená skupina* pro definování skupiny osob, kterým můžete volat a které mohou volat vás (síťová služba). Používáte-li uzavřenou skupinu, je v pohotovostním režimu zobrazeno číslo skupiny.
- *Úroveň zabezpečení* pro určení, kdy telefon vyzve k zadání bezpečnostního kódu.

Copyright © 2005 Nokia. All rights reserved.

Pokud zvolíte *Telefon*, telefon vás vyzve k zadání bezpečnostního kódu při každém vložení nové SIM karty do telefonu.

Zvolíte-li *Paměť*, bude bezpečnostní kód vyžadován v případě, že je používána paměť *SIM karta* a vy se pokoušíte změnit paměť na *Telefon* nebo *Telefon a SIM*, nebo chcete zkopírovat jména a čísla z jednoho seznamu kontaktů do druhého.

Změníte-li toto nastavení, dojde k odstranění čísel ze seznamů *Nepřijaté hovory*, *Přijaté hovory* a *Volaná čísla*.

- *Přístupové kódy* pro změnu bezpečnostního kódu, PIN kódu, PIN2 kódu nebo hesla pro blokování. Kódy mohou obsahovat pouze číslice od 0 do 9.

Obnovení nastavení z výroby

Můžete vrátit hodnoty některých nastavení na původní hodnoty.

V pohotovostním režimu stiskněte **Menu**, zvolte *Nastavení* a *Obnovit standardní nastavení*. Zadejte bezpečnostní kód a stiskněte **OK**. Upozorňujeme, že tato funkce nevymaže informace, které jste uložili nebo stáhli do telefonu.

■ Galerie (Menu 5)



V tomto menu můžete spravovat grafiky a tóny, které jste uložili například z multimediálních zpráv. Podporovány jsou formáty souborů JPEG a BMP. Tyto soubory jsou uspořádány do složek.

Telefon podporuje systém Digital Rights Management (DRM) pro ochranu obsahu, který jste získali do telefonu. Část obsahu, například vyzváněcí tón, může být

Copyright © 2005 Nokia. All rights reserved.

chráněna a mohou jí být přiřazena určitá pravidla používání, například celkový počet použití a určitá doba používání. Pravidla jsou definována v aktivačním klíči pro užívání obsahu, který je možné doručit spolu s obsahem nebo nezávisle na obsahu - to záleží na provozovateli služby. Tyto aktivační klíče je možné aktualizovat. Před získáním jakéhokoli obsahu se informujte o aktivačním klíči a podmínkách doručení. Získání určitého obsahu může být zpoplatněno.

Galerie používá sdílenou paměť, viz strana 12.

1. Stiskněte **Menu** a zvolte *Galerie*. Zobrazí se seznam možností.
2. Seznam složek otevřete stisknutím *Ukázat složky*.

   Dostupné možnosti jsou:

   - *Přidat složku*, *Vymazat složku*, *Přejmen. složku*: Můžete přidat novou složku nebo vymazat či přejmenovat zvolenou složku. Přednastavené složky není možné odstranit nebo přejmenovat.
   - *Stav paměti* pro zobrazení velikosti dostupné volné paměti.
   - *Seznam aktiv. kl.*: Můžete zobrazit seznam dostupných aktivačních klíčů. Vyberte požadovaný soubor a stiskněte **Volby**. Zvolte *Detaily* pro zobrazení aktivačních klíčů.
   - *Stažení*: Můžete stahovat obrázky a tóny (síťová služba). Zobrazí se seznam záložek. Chcete-li zobrazit záložky dostupné v menu *Služby*, zvolte *Další záložky*. Vyberte záložku stránky, ke které se chcete přes prohlížeč připojit. Postupujte podle pokynů týkajících se služby.
3. Chcete-li otevřít složku, zvolte požadovanou složku a stiskněte **Otevřít**. Zobrazí se soubory ve složce.

Copyright © 2005 Nokia. All rights reserved.

Stisknutím **Volby** získáte přístup k některým funkcím popsaným v kapitole Volby pro soubory v galerii na straně 72.

4. Chcete-li zobrazit obrázek nebo poslechnout zvuk, vyhledejte požadovaný obrázkový nebo zvukový soubor, stiskněte **Volby** a zvolte *Otevřít*.

Volby pro soubory v galerii

Máte-li zvolený nebo otevřený soubor, máte po stisknutí **Volby** přístup k následujícím funkcím: *Otevřít*, *Vymazat*, *Poslat*, *Upravit obraz*, *Přesunout*, *Přejmenovat*, *Jako tapetu*, *Jako vyzván. tón*, *Detaily*, *Druh*, *Seznam aktiv. kl.*. Zvolte

- *Poslat* pro odeslání souboru v multimediální zprávě.
- *Upravit obraz* pro přidání textu a klipartů do zvolené fotografie nebo oříznutí fotografie. Stiskněte **Volby** a zvolte požadovanou funkci.

  Zvolíte-li *Vložit text*, zadejte požadovaný text, stiskněte **OK** a přesuňte text pomocí tlačítek pro procházení. Stisknete-li **Volby**, můžete zvolit styl, velikost a barvu písma a otočit text. Pro potvrzení změn stiskněte **Volby** a stiskněte *OK*.

  Pokud zvolíte *Vložit klipart*, vyhledejte požadovaný obrázek, stiskněte **Volby** a zvolte *Vložit*. Přesuňte vložený obrázek pomocí tlačítek pro procházení a stiskněte **OK**.

  Chcete-li uložit změněný obrázek ve formátu GIF, stiskněte **Volby**, zvolte *Uložit*, upravte název obrázku, stiskněte **OK** a zvolte požadovanou složku.
- *Detaily* pro zobrazení například velikost souboru.
- *Druh* pro seřazení souborů a složek podle názvu, data, formátu nebo velikosti.

Copyright © 2005 Nokia. All rights reserved.

- *Seznam aktiv. kl.*, chcete-li aktualizovat aktivační klíč zvoleného souboru. Tato volba je zobrazena jen v případě, že je možné aktualizovat aktivační klíč souboru.

Ochrana autorských práv může znemožnit kopírování, upravování, přenášení nebo přeposílání některých obrázků, hudby (včetně vyzváněcích tónů) a dalšího obsahu.

■ Organizér (Menu 6)



V tomto menu můžete používat vestavěný budík, hodiny a kalendář telefonu.

Otevření tohoto menu: V pohotovostním režimu stiskněte **Menu** a zvolte *Organizér*.

Budík

Můžete nastavit budík telefonu, aby signalizoval v určitém čase. Budík je funkční, i když telefon zavřete.

Otevření tohoto menu: V pohotovostním režimu stiskněte **Menu**, zvolte *Organizér* a *Budík*.

Při nastavování času buzení zvolte *Čas signalizace*, zadejte čas buzení a stiskněte **OK**. Chcete-li změnit čas buzení, zvolte *Zapnuto*.

Pro nastavení tónu buzení zvolte *Tón signalizace* a požadovaný tón.

Je-li aktivní budík, je v pohotovostním režimu zobrazena ikona .

Copyright © 2005 Nokia. All rights reserved.

Když nastane čas pro buzení

Bude znít tón signalizace a na displeji bude blikat text *Buzení!* spolu s přesným časem. Stisknutím **Stop** signalizaci ukončíte. Necháte-li telefon vyzvánět po dobu jedné minuty nebo stisknete-li **Dospat**, vyzvánění se na přibližně deset minut přeruší a poté se opět obnoví.

Nadejde-li čas pro zahájení signalizace budíku v době, kdy je přístroj vypnutý, přístroj se sám zapne a začne signalizovat. Zvolíte-li **Stop**, přístroj se zeptá, zda jej chcete aktivovat pro volání. Zvolte **Ne** pro vypnutí přístroje nebo **Ano** pro umožnění volat a přijímat hovory. Tlačítko **Ano** nevolte, pokud může provoz bezdrátového telefonu způsobit vznik rušivých vlivů nebo nebezpečí.

Kalendář

Kalendář používá sdílenou paměť, viz stranu 12.

Otevření tohoto menu: V pohotovostním režimu stiskněte **Menu**, zvolte *Organizér* a *Kalendář*. Kalendář se otevře v zobrazení měsíce. Tlačítky pro procházení se pohybujte mezi jednotlivými dny, týdny a měsíci.



Tip: Chcete-li v pohotovostním režimu otevřít kalendář, stiskněte [>].

Použití různých typů zobrazení kalendáře

- **Zobrazení měsíce:** V tomto zobrazení jsou ukazovány týdny měsíce. Aktuální den je indikován rámečkem okolo dne. Jsou-li ke dni přiřazeny poznámky, je den zobrazen tučně. Chcete-li se podívat na poznámky dne ('zobrazení dne'), vyhledejte požadovaný den, stiskněte **Volby** a zvolte *Poznámky na den*.

Copyright © 2005 Nokia. All rights reserved.

Po stisknutí **Volby** máte přístup ještě k následujícím funkcím: *Zobrazit týden*, *Zapsat poznámku*, *Jdi na datum*, *Nastavení*. Zvolte

- *Nastavení* pro nastavení data a času nebo zvolení jejich formátu, znaku oddělovače (například -) či prvního dne týdne (*Týden začíná*). Volbou *Autom. mazání* můžete nastavit telefon tak, aby po uplynutí nastavené doby automaticky vymazal staré záznamy.

- **Zobrazení dne:** V tomto zobrazení jsou ukázány poznámky zvoleného dne. Poznámkami můžete procházet stisknutím [⌣] nebo [⌢] a zobrazením dnů stisknutím [<] nebo [>]. Stiskněte **Volby** a zvolte *Ukázat* pro otevření zvolené poznámky ('zobrazení poznámky').

  Po stisknutí **Volby** máte přístup ještě k následujícím funkcím: *Zapsat poznámku*, *Odstranit*, *Upravit*, *Přesunout*, *Opakovat*, *Jdi na datum*, *Poslat poznámku*, *Kopírovat*, *Nastavení*. Zvolte

  - *Opakovat* pro zvolení intervalu, ve kterém je poznámka opakována.

- **Zobrazení poznámky:** V tomto zobrazení je ukázána poznámka, kterou otevřete v zobrazení dne.

  Po stisknutí **Volby** máte přístup k následujícím funkcím: *Upravit*, *Odstranit*, *Přesunout*, *Opakovat*, *Poslat poznámku*, *Kopírovat*, *Nastavení*.

Vytvoření poznámky v kalendáři

Novou poznámku do kalendáře můžete vytvořit v zobrazení měsíce, týdne nebo dne.

Copyright © 2005 Nokia. All rights reserved.

V zobrazení měsíce nebo týdne vyhledejte požadovaný den, stiskněte **Volby** a zvolte *Zapsat poznámku*. V zobrazení dne stiskněte **Volby** a zvolte *Zapsat poznámku*.

Zvolte jednu z následujících typů poznámek: *Jednání*, *Volat*, *Narozeniny*, *Poznámka*, *Upomínka*.

Napište poznámku a uložte ji. Chcete-li si například zapsat jednání spolu se signalizací, postupujte takto:

Zadejte předmět jednání, stiskněte **Volby** a zvolte *Uložit*. Zadejte místo jednání, stiskněte **Volby** a zvolte *Uložit*. Zadejte datum zahájení a stiskněte **OK**. Zadejte datum konce a stiskněte **OK**. Zadejte čas zahájení a stiskněte **OK**. Zadejte čas ukončení a stiskněte **OK**. Chcete-li přidat signalizaci k záznamu, zvolte *S tónem* nebo *Ticho* (bez signalizace) a nastavte čas signalizace.

Upozorňuje-li telefon na poznámku

Telefon pípá a zobrazuje poznámku. Je-li na displeji upozornění na volání , můžete vytočit zobrazené číslo stisknutím .

Pro ukončení upozorňování a zobrazení poznámky stiskněte **Ukázat**. Stisknete-li při zobrazování poznámky **Dospat**, signalizace se na přibližně deset minut přeruší a poté se opět obnoví.

Pro ukončení upozorňování bez zobrazení záznamu stiskněte **Odejít**.

Copyright © 2005 Nokia. All rights reserved.

■ Aplikace (Menu 7)



V tomto menu můžete používat a spravovat Java hry a aplikace nainstalované do telefonu.

Otevření tohoto menu: V pohotovostním režimu stiskněte **Menu** a zvolte *Aplikace*.

Telefon podporuje Java 2 Micro Edition (J2ME™), což je verze technologie Java specificky uzpůsobená pro malé elektronické produkty.

Než můžete použít Java aplikaci, musíte ji přenést do telefonu. Java aplikace používají sdílenou paměť, viz stranu 12.

Hry

V tomto menu můžete hrát Java hry nainstalované do telefonu.

Otevření tohoto menu: V pohotovostním režimu stiskněte **Menu** a zvolte *Aplikace* a *Hry*.

Nastavení her: Zvolte *Nastavení aplik.* pro nastavení osvětlení, zvuků a vibrací (*Vibrace aplikací*) ve hrách. Je-li funkce *Vibrace* v menu *Nastavení tónů* vypnutá, telefon nebude vibrovat, i když zapnete funkci *Vibrace aplikací*.

Chcete-li zahájit hru, zvolte *Zvolit hru*, vyhledejte požadovanou hru a stiskněte [ ] nebo stiskněte **Volby** a zvolte *Otevřít*. Po stisknutím **Volby** se otevře seznam stejných funkcí jako v menu *Sbírka aplikací*. Upozorňujeme, že hraní některých her může urychlit vybíjení baterie (a může být nutné připojit telefon k nabíječce).

Copyright © 2005 Nokia. All rights reserved.

Chcete-li zobrazit množství paměti dostupné pro hry, zvolte *Paměť*.

Chcete-li stáhnout hru do telefonu, zvolte *Stažení her*. Zobrazí se seznam záložek. Chcete-li zobrazit záložky dostupné v menu *Služby*, zvolte *Další záložky*. Vyberte záložku stránky, ke které se chcete přes prohlížeč připojit. Postupujte podle pokynů týkajících se služby. Načtená hra může být uložena do menu *Sbírka aplikací* místo do menu *Hry*.

Sbírka aplikací

V tomto menu můžete používat a spravovat Java aplikace nainstalované do telefonu.

Otevření tohoto menu: V pohotovostním režimu stiskněte **Menu** a zvolte *Aplikace* a *Sbírka aplikací*.

Pro spuštění aplikace zvolte *Zvolte aplikaci*. Vyberte aplikaci (nebo soubor aplikací), kterou chcete použít. Pro spuštění aplikace nebo otevření souboru aplikací stiskněte **Volby** a zvolte *Otevřít* nebo stiskněte [ ].

Upozorňujeme, že používání některých aplikací může urychlit vybíjení baterie (a může být nutné připojit telefon k nabíječce).

Další volby dostupné pro aplikaci nebo soubor aplikací

K následujícím funkcím máte přístup po stisknutí **Volby** v seznamu aplikací. Zvolte

- *Smazat* pro vymazání zvolené aplikace nebo souboru aplikací z telefonu.
- *Detaily* pro zjištění dalších informací o aplikaci.

Copyright © 2005 Nokia. All rights reserved.

- *Aktualizovat verzi* pro zjištění nové verze aplikace na internetové službě (síťová služba).
- *Webová stránka* pro otevření internetové stránky vztahující se k aplikaci (síťová služba). Tato volba je zobrazena jen v případě, že aplikace obsahuje internetovou adresu stránky.
- *Přístup na Web* pro omezení přístupu aplikace k síti. Zvolte *Napřed žádat* pro nastavení telefonu, aby se zeptal na přístup, *Povoleno* pro povolení přístupu nebo *Nepovoleno* pro zakázání přístupu.
- *Připojit přes* pro nastavení telefonu, aby používal specifická nastavení služby (pokud je aplikace potřebuje). Telefon standardně používá nastavení služby pro prohlížeč.

Stažení Java aplikace

Nové Java aplikace můžete načíst následujícími způsoby:

- V menu *Sbírka aplikací* zvolte *Stažení aplikací*. Zobrazí se seznam záložek. Chcete-li zobrazit záložky dostupné v menu *Služby*, zvolte *Další záložky*. Vyberte záložku stránky, ke které se chcete přes prohlížeč připojit. Postupujte podle pokynů týkajících se služby.
- V pohotovostním režimu stiskněte **Menu**, zvolte *Služby* pro přístup ke stránce v prohlížeči, ze které můžete stáhnout požadovanou Java aplikaci.
- Použijte funkci *Stažení her* v menu *Hry*.



Důležité: Instalujte a používejte pouze aplikace a jiný software pocházející ze zdrojů, které poskytují odpovídající ochranu a zabezpečení proti škodlivému softwaru.

Copyright © 2005 Nokia. All rights reserved.

Stažená hra nebo aplikace může být uložena do menu *Hry* místo do menu *Sbírka aplikací*.

Kontrola stavu paměti
Chcete-li ověřit množství volného místa v paměti pro Java aplikace, zvolte v menu *Sbírka aplikací* položku *Paměť*.

■ Extra (Menu 8)



Kalkulačka

Poznámka: Tato kalkulačka má omezenou přesnost a je určena pouze pro jednoduché výpočty.

V pohotovostním režimu stiskněte **Menu**, zvolte *Extra* a *Kalkulačka*.

Výpočet

1. Tlačítky 0 až 9 vložte číslo. Stisknutím # vložte desetinnou čárku.
2. Stiskněte tlačítko * jednou pro sčítání, dvakrát pro odčítání, třikrát pro násobení a čtyřikrát pro dělení.
3. Celkový výsledek zobrazíte stisknutím **Volby** a zvolením *Výsledek*.
4. Chcete-li provádět nový výpočet, podržte stisknuté tlačítko **Smazat**.

Převod měn

1. Pro uložení směnného kursu stiskněte **Volby** a zvolte *Směnný kurs*. Zvolte jednu ze zobrazených voleb konverze. Zadejte směnný kurs (stisknutím # vložíte desetinnou čárku) a stiskněte **OK**.

Copyright © 2005 Nokia. All rights reserved.

2. Pro provedení převodu měny zadejte převáděnou hodnotu, stiskněte **Volby** a zvolte *Na domácí* nebo *Na cizí*.

Tip: Pro provedení převodu měny v pohotovostním režimu zadejte převáděnou hodnotu, stiskněte **Volby** a zvolte *Na domácí* nebo *Na cizí*.

Stopky

Stiskněte **Menu**, zvolte *Extra* a *Stopky*.

Zvolte *Měřit mezičas* nebo *Měřit čas kola* a stisknutím **Start** zahajte měření času. Pro ukončení měření stiskněte **Stop**. Je-li měření času zastaveno, můžete stisknout **Volby** a vybrat *Start*, *Uložit* nebo *Vynulovat*. Pokud zvolíte *Start*, měření času pokračuje od dříve zastaveného času. *Vynulovat* zastaví aktuální měření a vynuluje naměřený čas.

Chcete-li, aby měření času probíhalo dál na pozadí, stiskněte tlačítko . Je-li aktivní měřič, je v pohotovostním režimu zobrazena ikona .

Použití stopek nebo jejich přepnutí na pozadí při používání jiných funkcí urychluje vybíjení baterie a snižuje její životnost.

Odpočítávací měřič

Stiskněte **Menu**, zvolte *Extra* a *Odpočítávací měřič*. Zadejte čas ukončení a stiskněte **OK**. Můžete rovněž napsat poznámku k signalizaci, změnit čas a ukončit odpočítávání času.

Je-li aktivní měřič, je v pohotovostním režimu zobrazena ikona .

Copyright © 2005 Nokia. All rights reserved.

Je-li dosažen čas signalizace, telefon vyzvání a na displeji bliká odpovídající text. Stisknutím libovolného tlačítka signalizaci ukončíte.

■ Služby (Menu 9)



Toto menu obsahuje prohlížeč, který můžete použít pro přístup k různým službám (síťová služba). Mezi tyto služby mohou patřit například informace o počasí, novinky nebo jízdní řády.

Otevření tohoto menu: V pohotovostním režimu stiskněte **Menu** a zvolte *Služby*.

Informace o dostupných službách, jejich cenách a tarifech získáte u operátora sítě nebo poskytovatele služby. Od nich se rovněž dozvíte pokyny pro používání jejich služeb.

V prohlížeči telefonu můžete zobrazovat služby používající na svých stránkách WML (Wireless Mark-Up Language) nebo xHTML (extensible HyperText Markup Language).

Důležité: Používejte pouze služby, kterým důvěřujete a které nabízejí odpovídající zabezpečení a ochranu před škodlivým softwarem.

Základní kroky pro otevření a používání služeb prohlížeče

1. Uložte nastavení potřebná pro přístup ke službě, kterou chcete použít. Viz stranu 83.
2. Připojte se ke službě. Viz stranu 84.
3. Nyní můžete zahájit procházení stránkami služby. Viz stranu 85.
4. Ukončíte-li procházení stránkami, odpojte spojení se službou. Viz stranu 87.

Copyright © 2005 Nokia. All rights reserved.

Nastavení telefonu pro používání služeb prohlížeče

Nastavení spojení můžete přijmout v podobě zprávy OTA (Over The Air) od operátora sítě nebo provozovatele služby nabízejícího službu, kterou chcete použít. Můžete rovněž zadat nastavení manuálně.

Podrobnější informace o odpovídajícím nastavení získáte od operátora sítě nebo provozovatele služby, který nabízí vámi požadovanou službu. Nastavení může být k dispozici například na jejich webové stránce.

Uložení nastavení služby přijatého ve zprávě

- Pro uložení přijatého nastavení stiskněte **Volby** a zvolte *Uložit*.
- Chcete-li zobrazit nebo odmítnout přijaté nastavení, stiskněte **Volby** a zvolte *Ukázat* nebo *Vyřadit*.

Ruční zadání informací o nastavení služby

1. V menu *Služby* zvolte *Nastavení*, *Nastavení spojení* a *Nastavení aktivní služby*.
2. Vyberte soubor nastavení spojení, který chcete aktivovat, a stiskněte **Aktivuj**. Soubor nastavení spojení je souhrn nastavení potřebných pro připojení ke službě.
3. Zvolte *Upravit nastavení aktivní služby*.
4. Postupně vybírejte a zadávejte informace do jednotlivých položek nastavení. Postupujte podle informací obdržených od operátora sítě nebo provozovatele služby.

Copyright © 2005 Nokia. All rights reserved.

Natavení vzhledu

1. Při procházení službou stiskněte **Volby** a zvolte *Další možnosti* a *Nast. vzhledu*. Nebo v menu *Služby* zvolte *Nastavení* a *Nastavení vzhledu*.
2. Zvolte
   - *Přetáčení textu* pro definování, zda text bude pokračovat na následujícím řádku, pokud se nevejde na jeden.
   - *Velikost písma* pro zvolení velikosti textu zobrazovaného na stránkách prohlížeče.
   - *Ukázat obrazy* pro zobrazení nebo skrytí obrázků na stránkách prohlížeče.

Nastavení cookies

V telefonu můžete povolit nebo zabránit přijímání cookies.

Cookies jsou data, například vaše uživatelské informace, které služba ukládá ve vyrovnávací paměti telefonu. Cookies jsou vymazána při vymazání vyrovnávací paměti, viz strana 89.

1. Při procházení službou stiskněte **Volby**, zvolte *Další možnosti*, *Zabezpečení* a *Nastavení cookie*. Nebo v menu *Služby* zvolte *Nastavení*, *Nastavení zabezpečení* a *Cookies*.
2. Zvolte *Povolit* nebo *Odmítnout*.

Připojení ke službě prohlížeče

1. Aktivujte nastavení služby, které chcete použít:

Copyright © 2005 Nokia. All rights reserved.

V menu *Služby* zvolte *Nastavení* a *Nastavení spojení*. Zvolte *Nastavení aktivní služby*, vyhledejte požadovaný soubor nastavení spojení a stiskněte **Aktivuj**.

2. Připojte se jedním z následujících způsobů:

   - Otevřete úvodní stránku, například domovskou stránku provozovatele služby. V menu *Služby* zvolte *Domů*. **Nebo:** V pohotovostním režimu podržte stisknuté tlačítko [0].
   - Zvolte záložku služby: V menu *Služby* zvolte *Záložky* a poté požadovanou záložku.

     Pokud záložka nepracuje s aktuálně aktivním nastavením služby, aktivujte jiný soubor nastavení a zkuste to znovu.
   - Zadejte adresu služby: V menu *Služby* zvolte *Jdi na adresu*, zadejte adresu (po stisknutí [*] máte přístup ke speciálním znakům) a stiskněte **OK**.

Procházení stránkami služby

Po navázání spojení se službou můžete zahájit procházení stránkami. Funkce kláves telefonu se může při použití různých služeb lišit. Postupujte podle doprovodných textů na displeji telefonu.

Je-li jako datový nosič zvoleno GPRS, informujte se o indikátorech GPRS spojení v kapitole Spojení GPRS na straně 64.

Použití klávesnice při procházení stránkami

- Pro procházení stránkou použijte tlačítka pro procházení.
- Pro zvolení zvýrazněné položky stiskněte [ ].

Copyright © 2005 Nokia. All rights reserved.

- Chcete-li zadávat písmena a číslice, použijte tlačítka 0 až 9 wxyz. Chcete-li vložit speciální znaky, stiskněte *.

Volby při procházení stránkami

Při procházení mohou být k dispozici některé z následujících možností. Stiskněte **Volby** a zvolte požadovanou možnost. Provozovatel služby může rovněž nabízet další volby.

Dostupné možnosti jsou: *Otevřít*, *Zkratky*, *Domů*, *Přidat záložku*, *Záložky* (viz strana 87), *Odkazy pro staž.*, *Uložit do složky*, *Další možnosti*, *Znovu zavést*, *Odejít* (pro ukončení spojení, viz strana 87).

Zvolte

- *Domů* pro návrat na domovskou stránku provozovatele služby.
- *Zkratky* pro otevření nového seznamu voleb, které jsou například specifické pro danou stránku.
- *Přidat záložku* pro uložení zobrazené stránky jako záložky.
- *Odkazy pro staž.* pro zobrazení záložek s odkazy pro stažení obsahu. Další informace naleznete v kroku 2 v kapitole Stahování obsahu a aplikací na straně 15.
- *Další možnosti* pro zobrazení seznamu dalších dostupných možností. Mezi ně patří *Uložit obrázek*, *Použít detail* (pro zkopírování například tel. čísla ze stránky), *Jdi na adresu*, *Přijaté služby* (viz strana 88), *Nast. vzhledu* (viz strana 84), *Zabezpečení* (pro informace o zabezpečení a nastavení cookie), *Vymazat paměť* (viz strana 89).
- *Znovu zavést* pro znovu zavedení a aktualizaci stránky.

Copyright © 2005 Nokia. All rights reserved.

Odpojení od služby prohlížeče

Chcete-li ukončit procházení službou a odpojit se od služby, stiskněte **Volby**, zvolte *Odejít* a po zobrazení textu *Ukončit prohlížeč?* stiskněte **Ano**.
Nebo: Podržte stisknuté tlačítko .

Vyrovnávací paměť slouží k dočasnému ukládání dat. Pokud jste se pokoušeli o přístup nebo jste používali důvěrné informace vyžadující hesla, vymažte vyrovnávací paměť po každém použití. Informace nebo služby, které jste používali, jsou uložené ve vyrovnávací paměti. Informace o vymazání vyrovnávací paměti, viz Vymazání vyrovnávací paměti na straně 89.

Záložky

Chcete-li používat a spravovat adresy stránek, které jste uložili do paměti telefonu ve formátu záložky:

1. Při procházení stiskněte **Volby** a zvolte *Záložky* nebo v menu *Služby* zvolte *Záložky*.
2. Vyberte požadovanou záložku a stiskněte **Volby**.
3. Zvolte *Jdi na* pro připojení ke stránce přiřazené k záložce. Můžete rovněž upravit nebo vymazat záložku, odeslat ji do jiného telefonu, uložit ji do požadované složky nebo vytvořit novou záložku.

V tomto přístroji mohou být uloženy některé záložky ke stránkám, které nespravuje společnost Nokia. Nokia se za tyto stránky nezaručuje ani je neschvaluje. Chcete-li je otevřít, musíte dbát stejné obezřetnosti, s ohledem na zabezpečení a obsah, jako u jiných internetových stránek.

Copyright © 2005 Nokia. All rights reserved.

Přijmutí záložky

Po přijmutí záložky v podobě zprávy OTA stiskněte **Volby** a zvolte *Ukázat* pro zobrazení záložky nebo *Uložit* pro přidání záložky do seznamu. Chcete-li odmítnout záložku přijatou jako zprávu OTA, stiskněte **Odejít**.

Zprávy služby

Telefon je schopen přijímat zprávy služeb, které rozesílá váš provozovatel služby (síťová služba).

Nastavení telefonu pro příjem zpráv služby: V menu *Služby* zvolte *Nastavení*, *Nastavení pro přijaté služby*, *Zprávy služby* a *Zapnuto*.

Pro nastavení telefonu, aby automaticky načítal obsah indikovaný ve zprávě služby: V menu *Služby* zvolte *Nastavení*, *Nastavení pro přijaté služby*, *Automatické spojení* a *Zapnuto*.

Zobrazení zprávy služby:

1. Stiskněte **Ukázat** pro okamžité zobrazení zprávy nebo stiskněte **Odejít** pro její zobrazení později ve složce *Přijaté služby* v menu *Služby*. Nebo: Při procházení službou stiskněte **Volby** a zvolte *Další možnosti* a *Přijaté služby*.
2. Vyhledejte požadovanou zprávu a stiskněte **Volby**. Zvolte *Vyvolat* pro načtení obsahu indikovaného ve zprávě, *Detaily* pro zobrazení detailů zprávy služby nebo *Smazat* pro vymazání zprávy.

Copyright © 2005 Nokia. All rights reserved.

Vymazání vyrovnávací paměti

V menu *Služby* zvolte *Vymazat paměť*. **Nebo:** Při procházení službou stiskněte **Volby** a zvolte *Další možnosti* a *Vymazat paměť*.

Zabezpečení prohlížeče

Funkce zabezpečení mohou být vyžadovány u některých služeb, například služeb bankovnictví. Pro taková spojení jsou vyžadovány bezpečnostní certifikáty a někdy i modul zabezpečení, který může být na vaší SIM kartě k dispozici. Podrobnější informace získáte od provozovatele služby.

Modul zabezpečení

Modul zabezpečení může obsahovat certifikáty nebo soukromé a veřejné klíče. Modul zabezpečení zvyšuje bezpečnost služeb pro funkce, které vyžadují spojení prohlížeče. Dále umožňuje digitální podpis. Certifikáty jsou do modulu zabezpečení uloženy provozovatelem služby.

V menu *Služby* zvolte *Nastavení*, *Nastavení zabezpečení* a *Nastavení modulu zabezpečení*. Zvolte

- *Detaily modulu zabezpečení* - zobrazí název modulu zabezpečení, stav, výrobce a výrobní číslo.
- *Požadavek na PIN modulu* a *Zapnuto* pro nastavení telefonu, aby vyžadoval PIN kód modulu při používání služeb poskytovaných modulem zabezpečení.
- *Změna PIN modulu* pro změnu PIN modulu, je-li to umožněno modulem zabezpečení.

Copyright © 2005 Nokia. All rights reserved.

Certifikáty

Telefon podporuje tři typy certifikátů: certifikáty serveru, autorizační certifikáty a uživatelské certifikáty. Tyto certifikáty můžete přijmout od provozovatele služby. Autorizační certifikáty a uživatelské certifikáty mohou být rovněž provozovatelem služby uloženy do modulu zabezpečení. Podrobnější informace a informace o dostupnosti získáte u poskytovatele služby.

Při použití certifikátu serveru: je-li datový přenos mezi telefonem a branou (identifikovanou nastavením *IP adresa* v menu *Upravit nastavení aktivní služby*) kódován, je během připojení zobrazen indikátor zabezpečení .

Ikona zabezpečení neindikuje, že je zabezpečen datový přenos mezi branou a serverem s obsahem (nebo místem, ve kterém je uložen požadovaný zdroj). Datový přenos mezi branou a serverem s obsahem zabezpečuje provozovatel služby.

Důležité: Přestože použití certifikátů značně snižuje rizika spojená s instalací softwaru a vzdáleným připojením, aby bylo možné využít zvýšenou bezpečnost, musí být správně používány. Přítomnost certifikátů sama o sobě nenabízí žádnou ochranu; správce certifikátů musí obsahovat správné, věrohodné nebo spolehlivé certifikáty, aby byla k dispozici zvýšená bezpečnost. Certifikáty mají omezenou životnost. Pokud je certifikát označen jako Prošlý nebo Neplatný, přestože by měl být platný, zkontrolujte, zda je v přístroji nastaveno správné datum a čas.

Před změnou nastavení jakéhokoli certifikátu se musíte ujistit, že můžete důvěřovat vlastníkovi certifikátu a že certifikát skutečně náleží uvedenému vlastníkovi.

Copyright © 2005 Nokia. All rights reserved.

■ Jdi na (Menu 10)



V tomto menu můžete aktivovat funkce, které je možné otevírat po stisknutí **Jdi na** v pohotovostním režimu.

Otevření tohoto menu: V pohotovostním režimu stiskněte **Menu** a zvolte *Jdi na*.

Informace o odebrání funkcí nebo přidání dalších funkcí do seznamu, viz Osobní klávesové zkratky na straně 63.

■ Služby SIM (Menu 11)



Podrobnější informace získáte od vašeho provozovatele služeb.

Copyright © 2005 Nokia. All rights reserved.

6. Informace o bateriích

■ Nabíjení a vybíjení

Přístroj je napájen baterií, kterou je možné opakovaně nabíjet. Plného výkonu nové baterie je dosaženo až po dvou nebo třech cyklech úplného vybití a nabití baterie. Baterie může být mnohokrát opětovně nabita a vybita (řádově stovky cyklů), po určitém čase se však zcela opotřebí. Pokud se doba hovoru a doba v pohotovostním režimu znatelně zkrátí, vyměňte baterii. Používejte pouze baterie schválené společností Nokia a nabíjejte je pouze nabíječkami schválenými společností Nokia určenými pro tento přístroj.

Je-li náhradní baterie použita poprvé, nebo nebyla-li baterie používána delší dobu, bude zřejmě nutné pro zahájení nabíjení připojit nabíječku, odpojit ji a znovu připojit.

Nepoužíváte-li nabíječku, odpojte ji od elektrické zásuvky a přístroje. Neponechávejte úplně nabitou baterii připojenou k nabíječce, protože přebíjení může zkrátit její životnost. Je-li plně nabitá baterie ponechána bez použití, dojde po čase k jejímu samovolnému vybití.

Je-li baterie zcela vybitá, může trvat několik minut, než se na displeji zobrazí indikátor nabíjení nebo než bude možné provádět hovory.

Používejte baterie pouze ke stanovenému účelu. Nikdy nepoužívejte poškozenou baterii ani nabíječku.

Baterii nezkratujte. K náhodnému zkratování může dojít, pokud kovový předmět, například mince, sponka nebo pero, způsobí přímé spojení kladného (+) a záporného (-) pólu baterie. (Vypadají jako kovové proužky na baterii.) K tomu může například dojít, když přenášíte náhradní baterii v kapse nebo tašce. Zkratování pólů může poškodit baterii nebo předmět, který zkrat způsobil.

Copyright © 2005 Nokia. All rights reserved.

Ponecháním baterie na horkém nebo chladném místě, například v uzavřeném voze v létě nebo v zimě, se omezí její kapacita a životnost. Vždy se pokuste udržovat baterii v teplotním rozsahu 15°C až 25°C (59°F až 77°F). Přístroj s horkou nebo chladnou baterií může dočasně přestat pracovat, přestože je baterie zcela nabitá. Výkon baterie je omezen zejména při teplotách pod bodem mrazu.

Nevhazujte baterii do ohně, protože může dojít k jejímu výbuchu. K výbuchu baterie může dojít rovněž při jejím poškození. Baterie likvidujte v souladu s místními právními předpisy. Je-li to možné, recyklujte je. Neodhazujte je do domovního odpadu.

■ Pokyny k ověření pravosti baterií

Pro zajištění své bezpečnosti používejte vždy pouze originální baterie Nokia. Chcete-li zjistit, zda jste získali originální baterii Nokia, kupte ji u autorizovaného prodejce Nokia, podívejte se na logo Originální příslušenství Nokia na balení a zkontrolujte hologram. Postupujte takto:

Úspěšné dokončení všech čtyř kroků ještě zcela nezajistí pravost baterie. Máte-li důvod domnívat se, že vaše baterie není skutečná, originální baterie Nokia, neměli byste ji používat, ale odnést ji do nejbližšího autorizovaného servisu Nokia nebo k autorizovanému prodejci Nokia. Autorizovaný servis nebo prodejce Nokia zkontrolují pravost baterie. Není-li možné ověřit pravost baterie, vraťte baterii v místě prodeje.

Copyright © 2005 Nokia. All rights reserved.

Hologram pro ověření pravosti

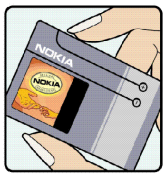

1. Při pohledu na hologram byste měli z jednoho úhlu vidět symbol spojených rukou Nokia a z jiného úhlu logo Originální příslušenství Nokia.

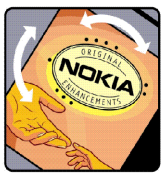

2. Při naklápění hologramu vlevo, vpravo, dolů a nahoru byste měli postupně vidět 1, 2, 3 a 4 tečky na jednotlivých stranách.



3. Setřením boku štítku zobrazíte 20místný číselný kód, například 12345678919876543210. Otočte baterii tak, aby číslice směřovaly nahoru. 20místný číselný kód začněte číst od čísla v horním řádku a pokračujte na spodní řádek.

Copyright © 2005 Nokia. All rights reserved.



4. Ověřte pravost 20místného kódu podle pokynů na stránce www.nokia.com/batterycheck.

Pro vytvoření textové zprávy zadejte 20místný číselný kód, například 12345678919876543210, a odešlete jej na číslo +44 7786 200276.

Zpráva bude účtována podle místních a mezinárodních tarifů operátora.

Měli byste obdržet zprávu s oznámením, zda je kód platný.

Co když není baterie pravá?

Nelze-li potvrdit, že je vaše baterie Nokia s hologramem pravá baterie Nokia, nepoužívejte ji. Odneste ji do nejbližšího autorizovaného servisního střediska Nokia nebo k prodejci Nokia. Použití baterie, která není schválená výrobcem, může být nebezpečné a výsledkem může být špatný výkon a poškození přístroje a jeho příslušenství. Může rovněž dojít ke zrušení schválení a záruk vztahujících se na přístroj.

Více informací o originálních bateriích Nokia najdete na www.nokia.com/battery.

Copyright © 2005 Nokia. All rights reserved.

Péče a údržba

Tento přístroj je produktem moderní technologie a kvalitního zpracování. Proto je třeba o něj pečovat. Následující doporučení vám pomohou ochránit vaše nároky ze záruk.

- Uchovávejte přístroj v suchu. Srážky, vlhkost a všechny typy kapalin mohou obsahovat minerály, které způsobují korozi elektronických obvodů. Je-li přístroj vlhký, vyjměte baterii, a než ji opět nainstalujete, nechte přístroj zcela vyschnout.
- Nepoužívejte ani neponechávejte přístroj v prašném a znečištěném prostředí. Mohlo by dojít k poškození jeho pohyblivých součástí a elektronických komponentů.
- Neponechávejte přístroj v horku. Vysoké teploty zkracují životnost elektronických zařízení, poškozují baterie a deformují či poškozují plastové součásti.
- Neponechávejte přístroj v chladu. Při zahřívání přístroje na provozní teplotu se uvnitř sráží vlhkost, která může poškodit elektronické obvody.
- Nepokoušejte se přístroj otevřít jinak, než je uvedeno v této příručce.
- Nedovolte, aby přístroj upadl nebo byl vystaven silným otřesům, netřeste s přístrojem. Nešetrné zacházení může poškodit vnitřní elektronické obvody a jemnou mechaniku.
- Při čištění přístroje nepoužívejte chemikálie, rozpouštědla ani silné čisticí prostředky.
- Přístroj nepřebarvujte. Barva může zalepit pohyblivé součásti přístroje a zabránit správné funkci.
- Používejte pouze dodanou nebo schválenou výměnnou anténu. Neschválené antény, modifikace nebo přípojky mohou poškodit přístroj a mohou porušovat právní předpisy týkající se rádiových zařízení.
- Nabíječky používejte uvnitř budov.

Copyright © 2005 Nokia. All rights reserved.

- Před odesláním přístroje do servisu vždy zálohujte data, která chcete zachovat (například kontakty a poznámky z kalendáře).

Všechna výše uvedená doporučení použijte odpovídajícím způsobem na přístroj, baterii, nabíječku nebo jiné příslušenství. Nepracuje-li přístroj správně, odneste jej do nejbližšího autorizovaného servisu k opravě.

Copyright © 2005 Nokia. All rights reserved.

Doplňkové bezpečnostní informace

Tento přístroj a jeho příslušenství mohou obsahovat malé součásti. Uchovávejte je mimo dosah malých dětí.

■ Provozní prostředí

Dodržujte všechna zvláštní nařízení platná v určitém prostoru a vypínejte přístroj vždy, když je jeho používání zakázáno nebo když by mohl způsobovat rušivé vlivy nebo nebezpečí. Používejte přístroj pouze v normální provozní poloze. Tento přístroj splňuje právní přepisy pro vystavení rádiovým vlnám, pokud je používán v normální poloze u ucha nebo je umístěn nejméně 1,5 cm od těla. Je-li pro nošení telefonu u těla použito pouzdro, spona na opasek nebo jiný držák, nesmí obsahovat kovový materiál a musí být umístěn nejméně výše uvedenou vzdálenost od těla. Aby mohlo docházet k přenosu datových souborů nebo zpráv, vyžaduje tento přístroj kvalitní připojení k síti. V některých případech může být přenos datových souborů nebo zpráv zdržen, dokud není odpovídající připojení k dispozici. Zajistěte dodržení výše uvedených pokynů ohledně vzdálenosti, dokud není přenos dokončen.

Části přístroje jsou magnetické. K přístroji mohou být přitahovány kovové materiály. Do blízkosti přístroje neukládejte kreditní karty nebo jiná magnetická záznamová média, protože by mohlo dojít k vymazání informací uložených na těchto médiích.

■ Zdravotnická zařízení

Funkce všech zařízení pracujících na principu rádiového přenosu, včetně bezdrátových telefonů, může způsobovat rušení nesprávně chráněných zdravotnických přístrojů. Informace, týkající se chránění přístrojů před působením rádiových vln, získáte od lékaře nebo výrobce zdravotnického přístroje. Přístroj vypínejte ve zdravotnických zařízeních,

Copyright © 2005 Nokia. All rights reserved.

pokud jste k tomu místním nařízením vyzváni. Nemocnice nebo zdravotnická zařízení mohou používat přístroje, které jsou citlivé na rádiové signály.

Kardiostimulátory

Výrobci kardiostimulátorů doporučují, aby mezi kardiostimulátorem a bezdrátovým telefonem byla dodržena minimální vzdálenost 15,3 cm, aby nedocházelo k potenciálnímu rušení kardiostimulátoru. Tato doporučení vycházejí z nezávislých pozorování, provedených Wireless Technology Research. Osoby s kardiostimulátorem by:

- měly vždy udržovat přístroj nejméně 15,3 cm od kardiostimulátoru
- neměly přenášet přístroj v náprsní kapse
- měly při telefonování přikládat telefon k uchu na vzdálenější straně, aby se zmenšila možnost rušení kardiostimulátoru.

Pocítíte-li rušení, vypněte přístroj a dejte jej ze svého dosahu.

Sluchadla

Některé digitální bezdrátové přístroje mohou působit rušení některých sluchadel. Dojde-li k rušení, informujte se u provozovatele služeb.

■ Dopravní prostředky

Signály RF mohou ovlivnit nesprávně instalované nebo nedůsledně stíněné elektronické systémy motorových vozidel, např. elektronické systémy vstřikování paliva, elektronické protiskluzové a protiblokovací systémy brzd, elektronické tempomaty a systémy airbagů. Podrobnější informace získáte od výrobce (či jeho zastoupení) vašeho vozu nebo libovolného příslušenství, které bylo do vozu přidáno.

Opravovat nebo instalovat přístroj do vozu by měl pouze zkušený servisní pracovník. Neodborný servis nebo instalace mohou být nebezpečné a mohou způsobit zánik záruk poskytovaných na přístroj. Pravidelně kontrolujte, jestli je veškeré příslušenství mobilního

Copyright © 2005 Nokia. All rights reserved.

přístroje ve voze správně instalováno a jestli správně pracuje. Neukládejte ani nepřenášejte hořlavé kapaliny, plyny nebo výbušné materiály ve stejném prostoru, ve kterém je uložen přístroj, jeho části nebo příslušenství. U vozidel vybavených airbagy si uvědomte, že airbagy se nafukují značnou silou. Neumísťujte žádné předměty, včetně instalovaného nebo přenosného bezdrátového příslušenství, na kryty airbagů ani do prostoru, do kterého se airbagy v případě nárazu aktivují. Pokud je bezdrátové příslušenství ve vozidle nesprávně instalováno a dojde k aktivaci airbagů, může dojít k vážnému osobnímu poranění.

Používání přístroje při letu v letadle je zakázáno. Před vstupem do letadla přístroj vypněte. Použití bezdrátových přístrojů v letadle může být pro provoz letadla nebezpečné, může narušit bezdrátovou telefonní síť a může být i nezákonné.

■ Potenciálně výbušná prostředí

Vypínejte přístroj v potenciálně výbušných prostorech a dodržujte zde všechna nařízení a příkazy. Mezi potenciálně výbušná prostředí patří prostory, ve kterých je vám normálně doporučeno vypnout motor vozu. Jiskření v takovýchto prostorech může způsobit výbuch nebo požár, při kterých hrozí nebezpečí poranění nebo úmrtí osob. Vypněte přístroj na čerpacích stanicích, například v blízkosti plynových čerpacích stanic. Dodržujte omezení pro používání rádiových zařízení ve skladech pohonných hmot, skladech paliv a prodejních prostorech, v chemických továrnách nebo v místech, kde se provádí trhací práce. Potenciálně výbušná prostředí jsou často, ale ne vždy, viditelně označena. Patří mezi ně: podpalubí lodí, prostory pro převážení nebo ukládání chemikálií, vozidla používající kapalné ropné plyny (např. propan a butan) a prostory, kde je v atmosféře zvýšená koncentrace chemikálií nebo malých částic například zrnka, prach nebo kovové částečky.

Copyright © 2005 Nokia. All rights reserved.

■ Tísňová volání

Důležité: Bezdrátové telefony, včetně tohoto přístroje, pracují na bázi rádiových signálů, bezdrátových a pozemních sítí a uživatelem programovaných funkcí. Z tohoto důvodu není možné zaručit připojení za všech podmínek. Pro nezbytnou komunikaci, jako například v případě lékařské pohotovosti, byste nikdy neměli spoléhat pouze na bezdrátový přístroj.

Provádění tísňového volání:

1. Není-li přístroj zapnutý, zapněte jej. Zkontrolujte, zda je k dispozici odpovídající intenzita signálu.

   Některé sítě mohou vyžadovat platnou SIM kartu správně vloženou v přístroji.
2. Opakovaným tisknutím [ ] vymažte displej a připravte přístroj pro provádění hovorů.
3. Zadejte oficiální číslo tísňové linky dle své aktuální polohy. Čísla tísňových linek se v různých oblastech liší.
4. Stiskněte [ ].

Jsou-li používány některé funkce, budete muset nejdříve tyto funkce vypnout a teprve poté vytáčet číslo tísňového volání. Informujte se v této příručce nebo u provozovatele služeb.

Při provádění tísňového volání uveďte co nejpřesněji všechny důležité informace. Tento bezdrátový přístroj může být jediným komunikačním prostředkem na místě nehody. Hovor neukončujte, dokud k tomu nedostanete svolení.

■ Certifikační informace (SAR)

TENTO MOBILNÍ PŘÍSTROJ SPLŇUJE PRÁVNÍ PŘEDPISY PRO VYSTAVENÍ RÁDIOVÝM VLNÁM

Tento mobilní přístroj je vysílačem a přijímačem rádiových vln. Přístroj byl navržen tak, aby nepřekročil emisní limity pro vystavení rádiovým vlnám stanovené mezinárodními právními předpisy. Tyto právní předpisy byly vyvinuty nezávislou vědeckou organizací ICNIRP a

Copyright © 2005 Nokia. All rights reserved.

obsahují takové bezpečnostní rozpětí, aby byla zajištěna bezpečnost všech osob, bez ohledu na věk nebo zdravotní stav.

Předpisy vyzařování pro mobilní přístroje pracují s měrnou jednotkou uváděnou jako specifická míra absorpce (SAR, Specific Absorption Rate). Limit SAR stanovený dle ICNIRP je průměrně 2,0 W/kg na 10 gramů tělní tkáně. Testy na SAR jsou prováděny za použití standardních pracovních poloh s přístrojem pracujícím na nejvyšší deklarované výkonové úrovni ve všech testovaných frekvenčních rozsazích. Skutečná úroveň SAR provozovaného přístroje může být menší, protože přístroj je navržen tak, aby používal vždy pouze výkon nutný pro připojení k síti. Tato hodnota závisí na mnoha faktorech, například vzdálenosti od základnové stanice. Nejvyšší hodnota SAR podle ICNIRP pro použití tohoto přístroje u ucha je 0,54 W/kg.

Při použití příslušenství s přístrojem může dojít ke změně hodnot SAR. Hodnoty SAR se mohou lišit podle národních požadavků, požadavků na testování a frekvence použité v síti. Další informace o SAR mohou být uvedeny v informacích o produktu na www.nokia.com.

Copyright © 2005 Nokia. All rights reserved.