SAMSUNG

Samsung GALAXY mini GT-S5570I

Uživatelská příručka



Používání této příručky

Děkujeme, že jste si pořídili mobilní zařízení značky Samsung. Díky výjimečné technologii a vysokým standardům společnosti Samsung tento přístroj uspokojí vaše nároky na vysokou kvalitu mobilní komunikace a zábavu.

Tato uživatelská příručka je určena k tomu, aby vás seznámila s funkcemi a vlastnostmi vašeho přístroje.

Nejdříve si přečtěte tyto informace

- Před použitím přístroje si pečlivě přečtěte bezpečnostní upozornění a tuto příručku; dozvíte se zde informace o bezpečném a správném používání přístroje.
- Popisky v této příručce vycházejí z výchozího nastavení vašeho přístroje.
- Obrázky a snímky použité v této uživatelské příručce se od vzhledu konkrétního produktu mohou lišit.
- Obsah této uživatelské příručky se může od konkrétního produktu či softwaru poskytnutého operátorem či jiným poskytovatelem služeb lišit, a může být měněn bez předchozího upozornění. Nejnovější verzi uživatelské příručky naleznete na webové stránce www.samsung.com.
- Dostupné funkce a doplňkové služby se mohou s ohledem na typ přístroje, použitý software nebo poskytovatele služeb lišit.
- Použitý formát a způsob dodání této uživatelské příručky vychází z operačního systému Google Android a může se s ohledem na použitý operační systém konkrétního uživatele lišit.

- Aplikace a jejich funkce se mohou lišit s ohledem na zemi, oblast a použitém hardwaru. Společnost Samsung nezodpovídá za funkční problémy způsobené aplikacemi jiných společností.
- Společnost Samsung nezodpovídá za funkční problémy nebo nekompatibilitu způsobenou úpravami nastavení registru uživatelem.
- Na webových stránkách www.samsung.com si můžete aktualizovat software vašeho mobilního přístroje.
- Software, zvukové zdroje, tapety, obrázky a další obsah dodávaný k tomuto zařízení mohou být na základě licence mezi společností Samsung a jejich příslušnými vlastníky používány pouze v omezené míře. Stažení a používání těchto materiálů pro komerční či jiné účely představuje porušení zákonů o autorských právech. Společnost Samsung není za takováto porušení autorských práv uživatelem zodpovědná.
- Příručku uchovejte pro pozdější využití.

Ikony v pokynech

Nejdříve se seznamte s ikonami použitými v této příručce:



Upozornění – situace, které by mohly způsobit zranění vás nebo jiných osob



Výstraha – situace, které by mohly způsobit poškození přístroje nebo jiného zařízení



Poznámka – poznámky, rady nebo dodatečné informace

► **Viz** – stránky se souvisejícími informacemi; například: ► str. 12 (znamená „viz strana 12“)

→ **Následující krok** – pořadí možností nebo menu, které musíte vybrat, abyste provedli určitou akci; například: V základním režimu otevřete seznam aplikací a vyberte **Nastavení** → **O telefonu** (znamená vybrat **Nastavení**, poté zvolit **O telefonu**)

[ ] **Hranaté závorky** – tlačítka přístroje; například: [▤] (znamená tlačítko Menu)

Autorská práva

Copyright © 2012 Samsung Electronics

Tato uživatelská příručka je chráněna mezinárodními zákony o autorských právech.

Žádná část této uživatelské příručky nesmí být reprodukována, šířena, překládána nebo předávána žádnou formou nebo způsobem, elektronicky ani mechanicky, včetně fotokopií, natáčení ani žádnými jinými systémy pro ukládání bez předchozího písemného svolení společnosti Samsung Electronics.

Ochranné známky

- SAMSUNG a logo SAMSUNG jsou registrované ochranné známky společnosti Samsung Electronics.
- Logo Android, Google Search™, Google Maps™, Google Mail™, YouTube™, Android Market™ a Google Talk™ jsou obchodními známkami společnosti Google, Inc.
- SRS CS Headphone a SRS WOW HD obchodními známkami SRS Labs, Inc. CS Headphone a WOW HD technologies jsou včleněny pod licenci společnosti SRS Labs, Inc.
- Bluetooth® je registrovaná ochranná známka společnosti Bluetooth SIG, Inc. na celém světě.
- Wi-Fi®, logo Wi-Fi CERTIFIED a logo Wi-Fi jsou registrované ochranné známky sdružení Wi-Fi Alliance.
- Všechny ostatní ochranné známky a autorská práva jsou majetkem příslušných vlastníků.

CE 0168 !

Obsah

Sestavení 10

Vybalení 10
Vložení karty SIM nebo USIM a baterie 10
Nabíjení baterie 13
Vložení paměťové karty (volitelné) 15
Připevnění popruhu (volitelné) 17

Úvodní informace 18

Zapnutí a vypnutí zařízení 18
Seznámení s přístrojem 19
Používání dotykového displeje 23
Zamknutí nebo odemknutí dotykového displeje a tlačítek 24
Seznámení se základní obrazovkou 24
Otevírání aplikací 27
Přizpůsobení zařízení 29
Zadávání textu 33
Stahování aplikací z trhu Android 37
Stahování souborů z webu 38
Synchronizace dat 38

Komunikace 40

Volání 40
Zprávy 45
Google Mail 47
E-mail 49
Talk 51
Social Hub 52

Zábava 53
Fotoaparát 53
Galerie 60
Hudba 62
FM rádio 65

Osobní informace 69
Kontakty 69
Kalendář 73
Poznámka 74
Záznamník 75

Web 76
Internet 76
Mapy 79
Google Latitude 81
Místa 81
Navigace 82
YouTube 83
Samsung Apps 84
Trh 84
Zprávy a počasí 85

Konektivita 86
Bluetooth 86
Wi-Fi 88
Sdílení mobilní sítě 90
GPS 91
Připojení k počítači 92
VNP připojení 93

Nástroje 96
Hodiny 96
Kalkulačka 97
Stažené 97
Hledat 98
Moje soubory 98
Quickoffice 99
SIM Toolkit 100
Správce úloh 101
Hledání hlasem 101

Nastavení 102
Otevření menu nastavení 102
Bezdrátové sítě 102
Nastavení hovorů 104
Zvuk 105
Displej 105
Info o poloze a zabezp. 106
Aplikace 107
Účty a synchronizace 108
Soukromí 109
SD karta a paměť telefonu 109
Místní nastavení a text 109

Hlasový vstup a výstup 111
Usnadnění 112
Datum a čas 112
O telefonu 113

Řešení problémů 114

Bezpečnostní upozornění 120

Rejstřík 131

Sestavení

Vybalení

Zkontrolujte, zda jsou v balení následující položky:

- Mobilní zařízení
- Baterie
- Uživatelská příručka

Používejte pouze software schválený společností Samsung. Pirátský nebo nelegální software může způsobit poškození nebo poruchy, na které se nevztahuje záruka výrobce.

- Položky dodané se zařízením a dostupné příslušenství závisí na Vaší oblasti a poskytovateli služeb.
- Dodatečné příslušenství můžete zakoupit u místního prodejce výrobků Samsung.
- Pro toto zařízení se nejlépe hodí příslušenství dodané společně s ním.
- Jiné příslušenství, než to dodané s přístrojem, s ním nemusí být kompatibilní.

Vložení karty SIM nebo USIM a baterie

Když si předplatíte službu u poskytovatele mobilních služeb, obdržíte kartu SIM (Subscriber Identity Module), ve které budou načteny podrobnosti o předplatném, například kód PIN a volitelné služby. Chcete-li používat služby v sítích UMTS a HSDPA, můžete zakoupit kartu USIM (Universal Subscriber Identity Module).

Vložení karty SIM nebo USIM a baterie:

1 Pokud je zařízení zapnuté, stiskněte a přidržte [⏻] a výběrem **Vypnutí** → **OK** jej vypněte.

2 Sundejte zadní kryt.

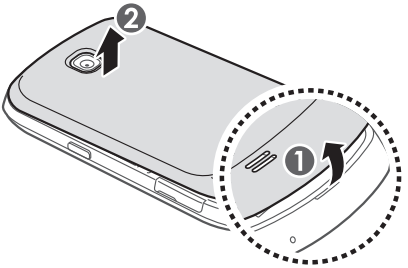

Při sundávání zadního krytu si dejte pozor na nehty.

3 Vložte SIM nebo USIM kartu zlatými kontakty směrem dolů.

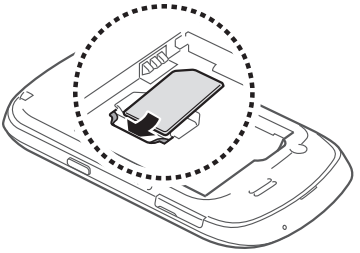

4 Vložte baterii.

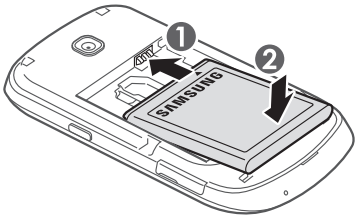

5 Vraťte zpět zadní kryt.

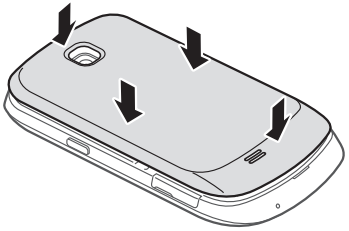

Nabíjení baterie

Před prvním použitím zařízení je třeba nabít baterii.

Baterii zařízení je možné nabíjet cestovním adaptérem nebo připojením zařízení k počítači pomocí USB kabelu.

Používejte pouze nabíječky a kabely schválené společností Samsung. Neschválené nabíječky nebo kabely mohou způsobit explozi baterie nebo poškození zařízení.

- Když poklesne napětí baterie, zařízení vydá varovný tón a zobrazí zprávu informující o nízkém napětí baterie. Také ikona baterie bude prázdná. Pokud napětí baterie klesne příliš, zařízení se automaticky vypne. Abyste mohli zařízení dále používat, nabijte baterii.
- Pokud je baterie zcela vybitá, není možné zapnout přístroj, a to ani v případě, že je zapojen do cestovního adaptéru. Před tím, než zapnete přístroj, nechte vybitou baterii nabíjet několik minut.

› Nabíjení pomocí cestovního adaptéru

1. Otevřete kryt multifunkčního konektoru.
2. Zapojte malý konec cestovního adaptéru do multifunkčního konektoru.

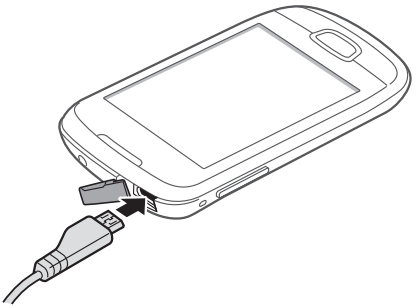

Nesprávné připojení cestovního adaptéru může způsobit vážné poškození zařízení. Na poškození způsobená nesprávným použitím se nevztahuje záruka.

3 Zapojte velký konec cestovního adaptéru do elektrické zásuvky.

- Během nabíjení můžete zařízení používat, ale jeho nabití může trvat delší dobu.
- Zatímco se přístroj nabíjí, může být dotykový displej nefunkční kvůli nestabilnímu napájení. Pokud se tak stane, odpojte cestovní adaptér ze zařízení.
- Během nabíjení může dojít k zahřátí zařízení. Toto je normální a nemělo by to mít žádný vliv na životnost ani výkon přístroje.
- Pokud se zařízení nenabíjí správně, obraťte se na servisní středisko Samsung.

4 Po úplném nabití baterie nejprve odpojte cestovní adaptér ze zařízení, až poté ze zásuvky.

Nevyndávejte baterii před odpojením cestovního adaptéru. Mohlo by dojít k poškození zařízení.

Pokud přístroj nepoužíváte, odpojte cestovní adaptér, tím ušetříte energii. Cestovní adaptér nemá vypínač, proto jej musíte odpojit od zásuvky, aby se přerušil přívod energie. Pokud používáte cestovní adaptér, měl by zůstávat v blízkosti elektrické zástrčky.

› Nabíjení s USB kabelem

Nejprve se ujistěte, že je počítač zapnutý.

1. Otevřete kryt multifunkčního konektoru.
2. Jednu koncovku (mikro USB) USB kabelu zapojte do multifunkčního konektoru.
3. Druhou koncovku USB kabelu zapojte do USB portu v počítači.

V závislosti na typu použitého USB kabelu může chvíli trvat, než nabíjení začne.

4. Po úplném nabití baterie nejprve odpojte USB kabel ze zařízení, až poté od počítače.

Vložení paměťové karty (volitelné)

Abyste mohli ukládat dodatečné multimediální soubory, musíte vložit paměťovou kartu. Toto zařízení podporuje paměťové karty microSD™ nebo microSDHC™ s kapacitou maximálně 32 GB (závisí na výrobci a typu paměťové karty).

Společnost Samsung používá schválené průmyslové standardy pro paměťové karty. I přesto nemusí být některé značky kompatibilní s tímto zařízením. Používání nekompatibilní paměťové karty může způsobit poškození zařízení nebo paměťové karty, a poškodit data uložená na kartě.

- Toto zařízení podporuje pouze paměťové karty se strukturou souborů typu FAT. Pokud vložíte kartu s jinou strukturou souborů, zařízení Vás požádá o přeformátování paměťové karty.
- Časté zapisování a mazání dat zkracuje životnost paměťových karet.
- Jakmile vložíte paměťovou kartu do přístroje, soubory na paměťové kartě se zobrazí ve složce sdcard.

1 Na straně přístroje otevřete kryt slotu pro paměťovou kartu.

2 Vložte paměťovou kartu tak, aby zlaté kontakty směřovaly dolů.

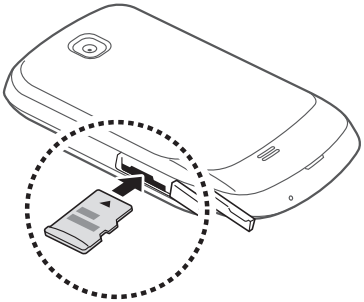

3 Zatlačte paměťovou kartu do slotu, dokud se nezajistí na místě.

4 Zavřete kryt slotu pro paměťovou kartu.

› Vyjmutí paměťové karty

Abyste mohli paměťovou kartu bezpečně vyjmout, nejprve ji odpojte.

1 V základním režimu vyberte → **Nastavení** → **SD karta a paměť telefonu** → **Odpojit SD kartu** → **OK**.

2 Na straně přístroje otevřete kryt slotu pro paměťovou kartu.

3 Mírně na kartu zatlačte, dokud se ze zařízení neuvolní.

4 Vytáhněte paměťovou kartu ze slotu.

5 Zavřete kryt slotu pro paměťovou kartu.

Nevyndávejte kartu, když telefon přenáší informace nebo k nim přistupuje. Mohlo by tak dojít ke ztrátě dat nebo poškození karty či zařízení.

› Formátování paměťové karty

Po naformátování paměťové karty v počítači nemusí být karta kompatibilní se zařízením. Formátujte paměťovou kartu pouze v přístroji.

V základním režimu zvolte → **Nastavení** → **SD karta a paměť telefonu** → **Odpojit SD kartu** → **OK** → **Formátovat SD kartu** → **Formátovat SD kartu** → **Vymazat vše**.

Před naformátováním paměťové karty si nezapomeňte zazálohovat všechna důležitá data uložená v zařízení. Záruka výrobce se nevztahuje na ztrátu dat způsobenou činností uživatele.

Připevnění popruhu (volitelné)

1 Sundejte zadní kryt.

2 Protáhněte popruh přes otvor a zahákněte jej za malý výstupek.

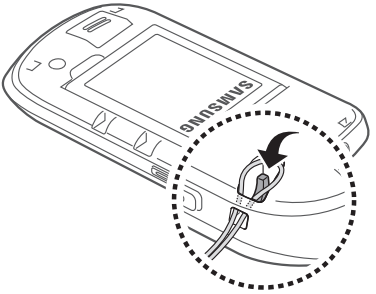

3 Vraťte zpět zadní kryt.

Úvodní informace

Zapnutí a vypnutí zařízení

Zařízení můžete zapnout stisknutím a podržením [⏻]. Pokud přístroj zapínáte poprvé, nastavte jej dle následujících zobrazených pokynů.

Zařízení vypnete stisknutím a přidržením [⏻], poté výběrem **Vypnutí** → **OK**.

- Na místech, na kterých je zakázáno používání bezdrátových zařízení (například v letadle nebo v nemocnici), dodržujte veškerá upozornění a pokyny zaměstnanců.
- Chcete-li používat pouze ty funkce zařízení, které nevyužívají připojení k síti, přepněte do režimu Letadlo. Stiskněte a podržte [⏻] a vyberte **Režim Letadlo**.

Seznámení s přístrojem

› Rozvržení zařízení

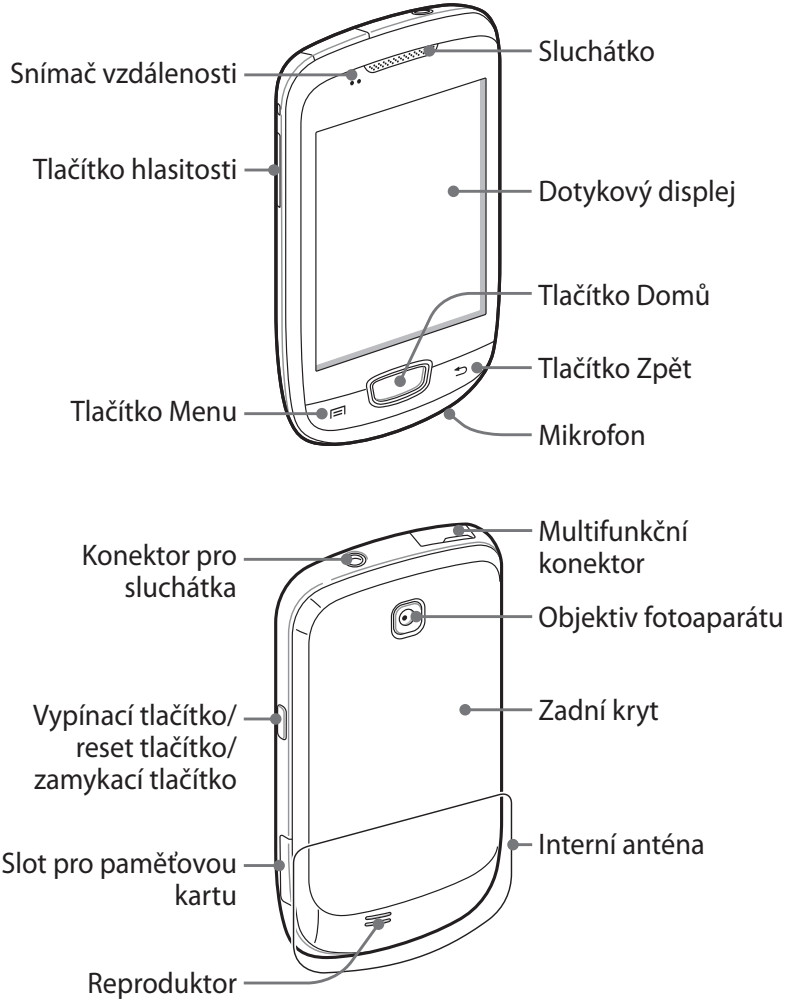

› Tlačítka

Tlačítko		Funkce
	Vypínací tlačítko/ Reset[1]/ Zámek	Zapnutí zařízení (stiskněte a podržte); Otevření rychlé nabídky (stiskněte a podržte); Reset zařízení (stiskněte a přidržte po dobu 8-10 sekund potom uvolněte); Zamknutí dotykové obrazovky.
	Menu	Otevření seznamu možností dostupných z aktuální obrazovky; otevření panelu rychlého hledání (stisknutí a podržení).
	Domů	Návrat na základní obrazovku; otevření seznamu naposledy otevřených aplikací (stiskněte a podržte).
	Zpět	Návrat na předchozí obrazovku.
	Hlasitost	Nastavení hlasitosti přístroje.

1. Pokud má toto zařízení závažnou chybu, sám zavěšuje, případně zamrzá, bude pravděpodobně vyžadovat reset pro obnovu funkčnosti.

› Ikony indikátoru

Ikony zobrazené na displeji se mohou lišit v závislosti na vaší oblasti nebo poskytovateli služeb.

Ikona	Definice
	Žádný signál
	Síla signálu
	Připojeno k síti GPRS
	Připojeno k síti EDGE
	Připojeno k síti UMTS
	Otevřete dostupné sítě WLAN
	Připojení k WLAN
	Bluetooth je aktivní
	Jsou připojena sluchátka Bluetooth
	GPS je aktivní
	Probíhá volání
	Je podržen hovor
	Hlasitý odposlech je aktivní
	Zmeškaný hovor
	Synchronizováno s webem
	Nahrávání dat
	Stahování dat
	Přesměrování hovorů je aktivní

Ikona	Definice
	Připojen k počítači
	Aktivována funkce Sdílení internetového připojení přes USB
	Aktivováno sdílení připojení Wi-Fi
	Žádná karta SIM ani USIM
	Nová textová nebo multimediální zpráva
	Nová e-mailová zpráva
	Nová hlasová zpráva
	Budík je aktivní
	Upozornění na událost
	Roaming (mimo normální oblast pokrytí)
	Tichý režim je aktivní
	Vibrační režim aktivován
	Režim Letadlo je aktivní
	Probíhá přehrávání hudby
	Přehrávání hudby je pozastaveno
	FM rádio je zapnuté na pozadí
	Vyskytla se chyba nebo je třeba postupovat opatrně
	Stav baterie
10:00	Aktuální čas

Používání dotykového displeje

Pomocí dotykového displeje přístroje lze jednoduše vybírat položky a aktivovat funkce. Seznamte se se základními úkony pro používání dotykového displeje.

- Abyste zabránili poškrábání dotykového displeje, nepoužívejte ostré nástroje.
- Zabraňte styku dotykového displeje s ostatními elektrickými zařízeními. Elektrostatické výboje mohou způsobit poruchu displeje.
- Zabraňte styku dotykového displeje s vodou. Vlhké prostředí nebo styk s vodou může způsobit poruchu displeje.

- Aby bylo používání dotykového displeje co nejefektivnější, před použitím zařízení odstraňte z displeje ochrannou fólii.
- Dotykový displej obsahuje vrstvu, která je schopna detekovat drobný elektrický náboj vydávaný lidským tělem. Chcete-li dosáhnout nejlepší odezvy, klepejte na dotykový displej konečky prstů. Dotykový displej nereaguje na doteky ostrými předměty, jako je např. jehla nebo pero.

Dotykový displej můžete ovládat pomocí následujících akcí:

- Klepnutí: Jedním klepnutím prstu vyberete menu či možnost, nebo spustíte aplikaci.
- Klepnutí a podržení: Klepnutím na položku a podržením déle než 2 sekundy zobrazíte seznam voleb.
- Tažení: Klepnutím a tažením prstu nahoru, dolů, doleva nebo doprava můžete listovat položkami seznamu.
- Táhnout a pustit: Klepněte a podržte prst na položce, a tažením prstu položku přeneste.

- Dvojité klepnutí: Při prohlížení fotografií nebo webových stránek dvojitým rychlým klepnutím prstem můžete přibližovat nebo oddalovat náhled.
- Stažení: Umístěte dva prsty, mějte je roztažené, poté je stáhněte k sobě.

- Pokud určitou dobu nebudete dotykovou obrazovku používat, zařízení ji vypne. Displej zapnete stisknutím [⏻].
- Také můžete nastavit dobu podsvícení. V základním režimu otevřete seznam aplikací a vyberte **Nastavení** → **Displej** → **Časový limit displeje**.

Zamknutí nebo odemknutí dotykového displeje a tlačítek

Dotykový displej a tlačítka je možné zamknout, abyste zabránili nechtěné aktivaci funkcí zařízení.

Zamknout je můžete stisknutím [⏻]. Chcete-li jej odemknout, zapněte obrazovku stisknutím [⏻], poté přejeďte prstem přes obrazovku.

Můžete aktivovat funkci zámku obrazovky, a zabránit tak ostatním, aby využívali Vaše osobní údaje a informace uložené v zařízení nebo se k nim dostali. ► str. 31

Seznámení se základní obrazovkou

Pokud je zařízení V základním režimu, zobrazí se základní obrazovka. Ze základní obrazovky můžete zobrazit ikony indikátoru, nástroje, zkratky k aplikacím a další položky.

Pohotovostní obrazovka obsahuje několik panelů. Přejděte vlevo nebo vpravo panely pohotovostní obrazovky.

› Přidávání položek na základní obrazovku

Základní obrazovku si můžete přizpůsobit přidáním zkratek k aplikacím nebo položkám v aplikacích, nástrojům nebo složkám. Přidání položky na základní obrazovku:

1. Stiskněte [▤] → **Přidat** nebo klepněte do prázdné oblasti základní obrazovky a podržte.
2. Vyberte kategorii položky → položka:
   - **Nástroje**: Přidání nástrojů na pohotovostní obrazovku.
   - **Zkratky**: Přidání zkratek k položkám, například aplikacím, záložkám nebo kontaktům.
   - **Složky**: Vytvoření nové složky nebo přidání složek pro vaše kontakty.
   - **Pozadí**: Nastavení obrázku na pozadí.

› Přesun položek na základní obrazovce

1. Chcete-li přesunout položku, klepněte na ni a podržte.
2. Přetáhněte položku do požadovaného místa.

› Odstranění položek ze základní obrazovky

1. Chcete-li položku odstranit, klepněte na ni a podržte.
   Na spodní straně pohotovostní obrazovky se zobrazí koš.
2. Přetáhněte položku do koše.
3. Jakmile položka zčervená, uvolněte ji.

› Používání panelu s oznámeními

V základním režimu nebo při používání aplikace klepnutím do oblasti ikon indikátoru a tažením prstu dolů otevřete panel s oznámeními. Můžete aktivovat nebo deaktivovat funkce bezdrátového připojení a otevřít seznam oznámení, například o zprávách, hovorech, událostech nebo stavech zpracování. Panel skryjete přetažením jeho dolní části nahoru.

Ze panelu s oznámeními můžete používat následující možnosti:

- **WiFi**: Aktivace nebo deaktivace funkce připojení k síti WLAN. ► str. 89
- **B/T**: Aktivace nebo deaktivace bezdrátové funkce Bluetooth. ► str. 86
- **GPS**: Aktivace nebo deaktivace funkce GPS.
- **Zvuk**/**Vibrace**: Aktivace nebo deaktivace režimu Vibration.
- **Automat. otočení**: Aktivace nebo dekativace automatického otáčení.

Dostupné možnosti se mohou lišit v závislosti na poskytovateli služeb a oblasti.

› Přidávání a odstraňování panelů ze základní obrazovky

Na základní obrazovku můžete přidávat a odstraňovat z ní panely a uspořádat si tak nástroje podle vašich potřeb.

1 V základním režimu stiskněte [▤] → **Upravit**.

Můžete také umístit dva prsty na obrazovku a jejich přiblížením přepnout ndo režimu Upravit.

2 Přidejte nebo odstraňte panely pomocí následujících funkcí:

- Panel odstraníte klepnutím na miniaturu panelu a jejím podržením a následným přetažením do koše, který je umístěn na spodní straně obrazovky.

- Nový panel přidáte výběrem .
- Změnu pořadí panelů provedete klepnutím na miniaturu panelu a jejím podržením a následným přetažením do požadovaného umístění.

3 Po skončení stiskněte [⮌].

Otevírání aplikací

Otevírání aplikací přístroje,

1 V základním režimu otevřete seznam aplikací a vyberte .

2 Přejděte vlevo nebo vpravo na další obrazovku.
Je možné taktéž zvolit bod nahoře na obrazovce, a přesunout se tak přímo na odpovídající obrazovku.

3 Vyberte aplikaci.

- Abyste mohli používat aplikace společnosti Google, je třeba mít zřízen účet Google. Pokud nemáte účet u společnosti Google, zaregistrujte se.
- Zkratku aplikace můžete vytvořit klepnutím a podržením ikony aplikace ze seznamu aplikací. Ikonu si můžete přesunout na libovolné místo na základní obrazovce.

4 Stiskem [⮌] se vrátíte na předchozí obrazovku; Stiskem tlačítka Domů se vrátíte na základní obrazovku.

Pokud přístroj otočíte v průběhu používání některé funkce, rozhraní se rovněž natočí. Aby se rozhraní nenatáčelo, otevřete panel s oznámeními a vyberte **Automat. otočení**.

› Organizace aplikací

Aplikace můžete v seznamu aplikací reorganizovat změnou jejich pořadí nebo jejich seskupením do kategorií tak, aby vyhovovaly vašim potřebám.

1 V seznamu aplikací stiskněte [▤] → **Upravit**.

2 Klepněte na aplikaci a podržte.

3 Přetáhněte ikonu aplikace na požadované místo.
Ikonu aplikace je možné přesunout na další obrazovku. Nejčastěji používané aplikace můžete také přesunout k ⌂.

4 Stiskněte [▤] → **Uložit**.

› Otevírání naposledy otevřených aplikací

1 Stisknutím a přidržením tlačítka Domů zobrazíte naposledy otevřené aplikace.

2 Vyberte aplikaci, kterou chcete otevřít.

› Používání správce úloh

Přístroj podporuje multitasking. Najednou může být spuštěno více aplikací. Při používání multitaskingu ale může docházet k zasekávání, problémům s pamětí a spotřeba energie může být vyšší. Abyste se těmto problémům vyhnuli, ukončete nepotřebné programy pomocí správce úloh.

1 V základním režimu otevřete seznam aplikací a vyberte **Správce úloh** → **Aktivní aplikace**.
Zobrazí se seznam všech aktuálně spuštěných aplikací.

2 Aplikaci zavřete výběrem **Konec**.
Všechny aktivní aplikace zavřete výběrem **Uk. vše**.

Přizpůsobení zařízení

Používání zařízení může být efektivnější, když si jej upravíte podle svých potřeb.

› Nastavení aktuálního času a data

1. V základním režimu otevřete seznam aplikací a vyberte **Nastavení** → **Datum a čas**.
2. Nastavte datum a čas a jiné možnosti.

› Zapnutí nebo vypnutí zvuku při doteku

V základním režimu otevřete seznam aplikací a vyberte **Nastavení** → **Zvuk** → **Slyšitelný výběr**.

› Nastavení hlasitosti vyzvánění

Stiskem tlačítka hlasitosti nahoru nebo dolů nastavte hlasitost vyzvánění.

› Přepnutí do Tichého režimu

Chcete-li přístroj zlumit nebo ztlumení zrušit, proveďte jednu z následujících možností:

- V základním režimu otevřete seznam aplikací a vyberte → **Klávesnice**, poté klepněte na # a podržte.
- Otevřete panel s oznámeními v horní části obrazovky a vyberte **Zvuk**.
- Stiskněte a podržte [⏻], poté vyberte **Tichý režim**.

Přístroj můžete nastavit tak, aby vás v Tichém režimu upozornil na různé události. V základním režimu otevřete seznam aplikací a vyberte **Nastavení** → **Zvuk** → **Vibrace** → **Vždy** nebo **Pouze v tichém režimu**. Po přepnutí do Tichého režimu se zobrazí namísto .

› Změna vyzvánění

1 V základním režimu otevřete seznam aplikací a vyberte **Nastavení** → **Zvuk** → **Vyzváněcí tón telefonu**.

2 Vyberte vyzvánění ze seznamu a vyberte **OK**.

› Aktivace animací při přepínání oken

V základním režimu otevřete seznam aplikací a vyberte **Nastavení** → **Displej** → **Animace**→ **Některé animace** nebo **Všechny animace**.

› Výběr pozadí na základní obrazovku

1 V základním režimu stiskněte [▤] → **Pozadí** → možnost.

2 Vyberte obrázek.

3 Vyberte **Uložit** nebo **Nastavit pozadí**.

Společnost Samsung nenese zodpovědnost za způsob použití výchozích obrázků a pozadí nahraných v zařízení.

› Nastavení jasu displeje

1 V základním režimu otevřete seznam aplikací a vyberte **Nastavení** → **Displej** → **Jas**.

2 Tažením posuvníku nastavte úroveň jasu.

3 Vyberte **OK**.

Vyšší úroveň jasu displeje ovlivňuje spotřebu zařízení.

› Nastavení zámku displeje

Dotykovou obrazovku je možné uzamknout aktivováním funkce zámku displeje. Přístroj bude vyžadovat kód pro odemknutí pokaždé, když zapnete přístroj nebo budete chtít odemknout dotykovou obrazovku.

- Pokud heslo zapomenete, můžete přístroj nechat resetovat v servisním středisku Samsung.
- Společnost Samsung není odpovědná za ztrátu bezpečnostních hesel či soukromých informací, ani za jiné škody způsobené nelegálním softwarem.

Nastavení znaku pro odemknutí

1. V základním režimu otevřete seznam aplikací a vyberte **Nastavení** → **Info o poloze a zabezp.** → **Nastavit zámek displeje** → **Znak**.
2. Prohlédněte si pokyny na obrazovce a vzorové znaky a vyberte **Další**.
3. Znak nakreslete tažením prstu tak, aby byly spojeny alespoň 4 body, poté vyberte **Pokračovat**.
4. Opět nakreslete znak a vyberte **Potvrdit**.

Nastavení PIN kódu pro odemknutí

1. V základním režimu otevřete seznam aplikací a vyberte **Nastavení** → **Info o poloze a zabezp.** → **Nastavit zámek displeje** → **PIN**.
2. Zadejte nový kód PIN (číselný) a vyberte **Pokračovat**.
3. Zadejte znovu kód PIN a vyberte **OK**.

Nastavení hesla pro odemknutí

1. V základním režimu otevřete seznam aplikací a vyberte **Nastavení** → **Info o poloze a zabezp.** → **Nastavit zámek displeje** → **Heslo**.
2. Zadejte nové heslo (alfanumerické) a vyberte **Pokračovat**.
3. Zadejte znovu heslo a vyberte **OK**.

› Zamknutí karty SIM nebo USIM

Zařízení můžete zamknout aktivací hesla PIN dodaného s kartou SIM nebo USIM.

1. V základním režimu otevřete seznam aplikací a vyberte **Nastavení** → **Info o poloze a zabezp.** → **Nastavte zámek SIM karty** → **Zamknout SIM kartu**.
2. Zadejte kód PIN a vyberte **OK**.

Jakmile je zamknutí kódem PIN aktivní, je třeba při každém zapínání zařízení zadat kód PIN.

- Pokud několikrát za sebou zadáte nesprávný kód PIN, vaše karta SIM nebo USIM se zablokuje. Kartu SIM nebo USIM odblokujete zadáním kódu PUK.
- Pokud svoji kartu SIM nebo USIM zablokujete zadáním nesprávného kódu PUK, lze ji odblokovat odesláním vašemu poskytovateli služeb.

› Aktivace funkce Najít moje mobilní zařízení

Když někdo do tohoto zařízení vloží novou kartu SIM nebo USIM, funkce Najít moje mobilní zařízení automaticky odešle kontaktní číslo určeným příjemcům, abyste měli možnost zařízení najít a získat jej zpět.

Chcete-li tuto funkci použít, potřebujete účet Samsung, abyste mohli ovládat přístroj na dálku.

1. V základním režimu otevřete seznam aplikací a vyberte **Nastavení** → **Info o poloze a zabezp.** → **Upoz. na změnu SIM karty**.
2. Přečtěte si podmínky a vyberte **Přijmout**.
3. Zadejte svou e-mailovou adresu a heslo účtu Samsung a vyberte **Přihlásit**.

   Účet Samsung vytvoříte výběrem **Registrovat**.
4. Vyberte **Příjemci výstražné zprávy**.
5. Zadejte opět heslo účtu Samsung a zvolte **OK**.
6. Zadejte telefonní číslo včetně kódu země (se znaménkem **+**).
7. Zadejte text zprávy, která se odešle příjemcům.
8. Vyberte **Hotovo**.

Zadávání textu

Text můžete zadávat výběrem znaků na virtuální klávesnici nebo ručním psaním na displej.

Některé jazyky nemusí být podporovány. Text v jiném jazyce můžete zadávat po přepnutí na požadovaný jazyk. ► str. 109

› Změna typu klávesnice

Typ klávesnice můžetezměnit. Klepněte na pole pro zadávání textu a přidržte jej, poté vyberte **Způsob zadávání** → typ klávesnice (Samsung nebo Swype).

› Zadávání textu pomocí klávesnice Samsung

1 Vyberte ⚙ → **Typy klávesnice** a zvolte způsob vkládání textu. Můžete si vybrat jeden ze způsobů zadávání textu tlačítky (QWERTY nebo tradiční klávesnice) nebo pomocí ručního psaní.

2 Zadejte text výběrem alfanumerických tlačítek nebo psaním na obrazovku.

Můžete také použít následující tlačítka:

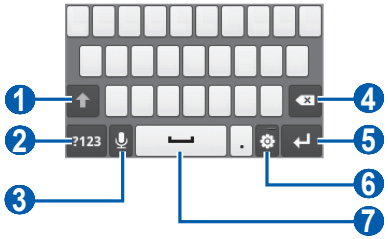

Číslo	Funkce
1	Změna velikosti písmen.
2	Přepínání mezi číselným režimem/režimem symbolů a režimem ABC.
3	Zadání textu hlasem; Tato ikonka je dostupná pouze tehdy, aktivujete-li funkci hlasového zadávání pro klávesnici Samsung. Tato funkce nemusí být dostupná v závislosti na vybraném jazyce zadávání.
4	Vymazání zadaných písmen.

Číslo	Funkce
5	Nový řádek.
6	Otevření nastavení klávesnice; Změna typu klávesnice (klepnutím a přidržením).
7	Vložení mezery. Funkce této klávesy se může lišit v závislosti na poskytovateli služeb.

› Zadávání textu pomocí klávesnice Swype

1 Vyberte první znak slova a táhněte prstem k druhému znaku, aniž byste prst sundali z displeje.

2 Takto pokračujte, dokud nebude slovo dokončeno.



3 U posledního znaku sundejte prst z displeje.

4 Pokud se slovo zobrazí správně, vložte mezeru vybráním . Nezobrazí-li se správné slovo, vyberte alternativní slovo ze zobrazeného seznamu.

5 Opakování kroků 1-4 napište požadovaný text.

- Klepáním na tlačítka lze také zadat text.
- Klepnutím a podržením horní poloviny tlačítka lze zadat znaky. Pokud klepnete a podržíte tlačítko do doby, než se zobrazí seznam znaků můžete zadat speciální znaky a symboly.

Můžete také použít následující tlačítka:

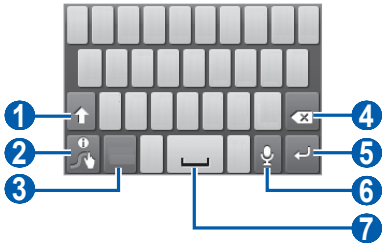

Číslo	Funkce
1	Změna velikosti písmen.
2	Přístup k dotykové obrazovce Swype; Otevření informací nápovědy (klepnutí a podržení).
3	Přepínání mezi režimem symbolů/číselným režimem a režimem ABC/číselným režimem.
4	Vymazání zadaných písmen.
5	Nový řádek.
6	Hlasové zadávání textu. Tato funkce nemusí být dostupná v závislosti na vybraném jazyce zadávání.
7	Vložení mezery.

› Zkopírování a vložení textu

Při vkládání textu můžete použít funkci kopírovat a vložit a text použít v jiných aplikacích.

1. Kurzor umístěte na text, který chcete zkopírovat.
2. Vyberte .
3. Vyberte nebo .
4. Přetažením nebo vyberte požadovaný text.
5. Vyberte kopírujte, případně vyjměte text a uložte jej do schránky.
6. Kurzor umístěte v jiné aplikaci na požadované místo, kam chcete text vložit.
7. Výběrem → vložíte text ze schránky do textového pole.

Stahování aplikací z trhu Android

Jelikož je váš přístroj založen na platformě Android, jeho funkce lze rozšířit instalací dalších aplikací.

Trh Android představuje pohodlný a rychlý způsob pořizování her a aplikací pro mobilní zařízení.

- Dostupnost této funkce závisí na vaší oblasti a poskytovateli služeb.
- Váš přístroj uloží uživatelské soubory ze stažených aplikací do vnitřní paměti. Chcete-li soubory uložit na paměťovou kartu, připojte zařízení k počítači a zkopírujte je z interní paměti na paměťovou kartu.

› Instalace aplikace

1. V základním režimu otevřete seznam aplikací a vyberte **Market**.

2 Po zobrazení podmínek vyberte **Přijmout**.

3 Vyhledejte soubor nebo aplikaci a stáhněte ji.

› Odinstalování aplikace

1 Z domácí obrazovky trhu Android vyberte **Moje aplikace**.

2 Vyberte položku, kterou chcete odstranit.

3 Vyberte **Odinstalovat** → **OK**.

Stahování souborů z webu

Soubory stažené z webu mohou obsahovat viry, které mohou poškodit toto zařízení. Abyste riziko snížili, stahujte soubory pouze z důvěryhodných zdrojů.

Některé mediální soubory mohou využívat systém Digital Rights Management k ochraně autorských práv. Tato ochrana může zabraňovat stažení, kopírování, upravování nebo přenášení některých souborů.

Stažení souborů z webu:

1 V základním režimu otevřete seznam aplikací a vyberte **Internet**.

2 Vyhledejte soubor nebo aplikaci a stáhněte ji.

Instalaci aplikace staženou z jiných webových stránek než trhu Android provedete vyberte **Nastavení** → **Aplikace** → **Neznámé zdroje** → **OK**.

Synchronizace dat

V případě potřeby můžete synchronizovat data s různými webovými servery, zálohovat je nebo obnovovat.

Po dokončení synchronizace zařízení zůstane připojen k webu. Pokud dojde ke změnám na webu, proběhne automatická synchronizace a aktualizované informace se objeví v zařízení, a obráceně.

Dostupnost této funkce závisí na vaší oblasti a poskytovateli služeb.

› Nastavení účtu na serveru

1. V základním režimu otevřete seznam aplikací a vyberte **Nastavení** → **Účty a synchronizace**.
2. Vyberte **Přidat účet** → typ účtu.
3. Proveďte nastavení podle zobrazených pokynů.

› Aktivace automatické synchronizace

1. V základním režimu otevřete seznam aplikací a vyberte **Nastavení** → **Účty a synchronizace**.
2. Vyberte **Automaticky synch.**
3. Vyberte účet.
4. Vyberte aplikace, které chcete synchronizovat.

Budete-li chtít aplikaci vyřadit z automatické synchronizace, odškrtněte políčko vedle požadované aplikace.

› Ruční synchronizace dat

1. V základním režimu otevřete seznam aplikací a vyberte **Nastavení** → **Účty a synchronizace**.
2. Vyberte účet.
3. Stiskněte [▤] → **Synchronizovat**. Zařízení zahájí synchronizaci vybraných dat.

Komunikace

Volání

Naučte se používat funkce volání, např. vytáčení a přijímání hovorů, využívat dostupné možnosti během hovoru, nebo si přizpůsobit a používat různé funkce volání.

› Vytočení a přijetí hovoru

Pro vytáčení, přijímání, ukončování nebo odmítání hovorů můžete použít tlačítka nebo dotykový displej.

- Pokud zapnete čidlo přiblížení, přístroj automaticky vypne a uzamkne dotykovou obrazovku, aby zamezil náhodnému zadání, když držíte přístroj v blízkosti obličeje. ► str. 104
- Statická elektřina vydávána Vaším tělem nebo oblečením může v průběhu hovoru zasáhnout snímač přiblížení.

Volání

1. V základním režimu otevřete seznam aplikací a vyberte → **Klávesnice** a zadejte kód oblasti a telefonní číslo.
2. Výběrem hovor vytočíte.
3. Hovor ukončíte výběrem **Konec**.

- Čísla, která často voláte, ukládejte do kontaktů. ► str. 69
- Chcete-li rychle zobrazit záznamy hovorů, abyste mohli vytáčet poslední volaná čísla, vyberte → **Protokoly**.

Příjem hovoru

1 Když telefon zvoní, přetáhněte doprava, dokud se nedosáhne tečky.

Vyzvánění můžete ztlumit stiskem tlačítka hlasitosti.

2 Hovor ukončíte výběrem **Konec**.

Odmítnutí hovoru

Když telefon zvoní, přetáhněte doleva, dokud se nedosáhne tečky. Volající uslyší obsazený tón.

Volání na mezinárodní číslo

1 V základním režimu otevřete seznam aplikací a vyberte → **Klávesnice** a klepnutím a podržením **0** vložte znak **+**.

2 Zadejte celé číslo, na které chcete volat (kód země, směrové číslo oblasti a telefonní číslo), a pak výběrem číslo vytočíte.

› Používání sluchátek

Po připojení sluchátek k přístroji můžete pomocí handsfree přijímat a ovládat hovory:

- Pokud chcete přijmout hovor, stiskněte tlačítko sluchátek.
- Chcete-li hovor odmítnout, stiskněte a podržte tlačítko sluchátek.
- Chcete-li během volání hovor podržet nebo vyvolat podržený hovor, stiskněte a podržte tlačítko sluchátek.
- Pokud chcete ukončit hovor, stiskněte tlačítko sluchátek.

› Používání možností během hovoru

V průběhu hovoru můžete použít následující možnosti:

- Hlasitost můžete nastavit stisknutím tlačítka pro zvýšení a snížení hlasitosti.
- Chcete-li podržet hovor, vyberte . Chcete-li vyvolat podržený hovor, vyberte .

- Chcete-li vytočit druhý hovor, vyberte **Př. hovor** a vytočte nové číslo.
- Jakmile uslyšíte tón čekajícího hovoru, můžete přijmout druhý hovor přetažením vpravo. Zařízení se zeptá, zda chcete první hovor ukončit nebo přidržet. Pokud chcete tuto funkci používat, je třeba si předplatit službu čekající hovor.
- Obrazovku pro vytočení otevřete výběrem **Klávesnice**.
- Chcete-li aktivovat funkci hlasitého odposlechu, vyberte **Reprod.**

V hlučném prostředí můžete mít při používání funkce hlasitý odposlech potíže slyšet osobu, se kterou mluvíte. Lépe budete slyšet při použití telefonu v normálním režimu.

- Chcete-li vypnout mikrofon, aby vás druhá strana nemohla slyšet, vyberte **Ztlumit**.
- Chcete-li slyšet a hovořit s druhou osobou pomocí sluchátek Bluetooth, vyberte **Sluch.**
- Chcete-li přepínat mezi dvěma hovory, vyberte **Přepnout**.
- Chcete-li uskutečnit konferenční hovor, vytočte nebo přijměte druhý hovor a po spojení s druhou osobou vyberte **Sloučit**. Opakujte postup, pokud chcete přidat další osoby. Pokud chcete tuto funkci používat, je třeba si předplatit službu konferenční hovor.

› Zobrazení a vytáčení čísel zmeškaných hovorů

Na displeji zařízení se zobrazují zmeškané hovory. Chcete-li vytočit číslo zmeškaného hovoru, otevřete panel s oznámeními a vyberte zmeškaný hovor.

› Používání dalších funkcí

Můžete také využívat různé další funkce týkající se volání, např. režim čísel pevné volby (FDN) nebo přesměrování hovorů.

Používání režimu čísel pevné volby (FDN)

V režimu FDN zařízení omezí vytáčení odchozích hovorů pouze na hovory uložené v seznamu FDN. Aktivace režimu FDN:

1. V základním režimu otevřete seznam aplikací a vyberte **Nastavení** → **Nastavení hovorů** → **Čísla pevné volby** → **Zapnout pevnou volbu**.
2. Zadejte PIN2 kód, který jste obdrželi se SIM nebo USIM kartou a vyberte **OK**.
3. Vyberte **Seznam čísel pevné volby** a přidejte kontakty, které chcete použít v režimu čísel pevné volby.

Nastavení přesměrování hovorů

Přesměrování hovorů je síťová funkce, která přesměrovává příchozí hovory na vámi určené číslo. Tuto funkci lze aktivovat pro různé podmínky, při kterých nejste schopni přijímat hovory, např. když právě hovoříte nebo jste mimo dosah sítě.

1. V základním režimu otevřete seznam aplikací a vyberte **Nastavení** → **Nastavení hovorů** → **Přesměrování hovorů**.
2. Vyberte podmínku.
3. Zadejte číslo, na které chcete hovory přesměrovat, a vyberte **Povolit**.

   Vaše nastavení se odešle na síť.

Nastavení čekajícího hovoru

Čekající hovor je síťová funkce, která vás upozorní na příchozí hovor, když máte jiný hovor.

V základním režimu otevřete seznam aplikací a vyberte **Nastavení** → **Nastavení hovorů** → **Další nastavení** → **Čekající hovor**. Vaše nastavení se odešle na síť.

› Zobrazení záznamů hovorů

Záznamy o vašich hovorech si můžete zobrazit a filtrovat podle jejich typu.

1 V základním režimu otevřete seznam aplikací a vyberte → **Protokoly**.

2 Stiskněte [▤] → **Zobrazit podle** → způsob třídění záznamů hovorů.

Z protokolů hovorů můžete rychlým tažením prstu po kontaktu doleva nebo doprava kontaktu zavolat nebo odeslat zprávu.

3 Vybráním záznamu zobrazíte podrobnosti.

Ze protokolu hovorů můžete vytočit číslo, odeslat zprávu na číslo nebo přidat číslo do kontaktů.

Zprávy

Naučte se vytvářet a odesílat textové (SMS) nebo multimediální (MMS) zprávy, zobrazovat a spravovat odeslané nebo přijaté zprávy.

Pokud se nacházíte mimo svoji domovskou síť, odesílání nebo přijímání zpráv může být dodatečně zpoplatněno. Bližší informace získáte od svého poskytovatele služeb.

› Odeslání textové zprávy

1 V základním režimu otevřete seznam aplikací a vyberte .

2 Vyberte **Nová zpráva**.

3 Přidejte příjemce zprávy.
- Zadejte telefonní čísla ručně, oddělujte je středníkem nebo čárkou.
- Vyberte telefonní čísla ze seznamu výběrem **Kontakty**.

4 Vyberte **Sem zadejte zprávu** a zadejte text zprávy.
Chcete-li vložit emotikony, stiskněte [▤] → **Vložit smajlíka**.

5 Zprávu odešlete výběrem **Odesl**.

› Odeslání multimediální zprávy

1 V základním režimu otevřete seznam aplikací a vyberte .

2 Vyberte **Nová zpráva**.

3 Přidejte příjemce zprávy.
- Zadejte ručně telefonní čísla nebo e-mailové adresy, oddělujte je středníkem nebo čárkou.
- Vyberte telefonní čísla nebo e-mailové adresy ze seznamu výběrem **Kontakty**.

Pokud zadáte emailovou adresu, zařízení zprávu převede na MMS.

4 Stiskněte [▤] → **Přidat předmět** a napište předmět zprávy.

5 Vyberte **Sem zadejte zprávu** a zadejte text zprávy.
Chcete-li vložit emotikony, stiskněte [▤] → **Vložit smajlíka**.

6 Vyberte 📎 a přidejte položku.
Soubor můžete vybrat ze seznamu nebo pořídit novou fotografii, nahrát video či zvuk.

7 Zprávu odešlete výběrem **Odesl**.

› Zobrazení textové nebo multimediální zprávy

1 V základním režimu otevřete seznam aplikací a vyberte ✉.
Zprávy jsou seskupeny do vláken podle kontaktu, podobně jako u aplikace messenger.

2 Vyberte kontakt.

3 U MMS vyberete zprávu a zobrazíte podrobnosti.

› Poslech zpráv hlasové pošty

Pokud jste nastavili přesměrování zmeškaných hovorů na server hlasové pošty když nepřijímáte hovory, volající zde může zanechat hlasovou zprávu. Otevření schránky hlasové pošty a poslech hlasových zpráv:

1. V základním režimu otevřete seznam aplikací a vyberte → **Klávesnice** a poté klepněte a podržte **1**.
2. Řiďte se pokyny ze serveru hlasové pošty.

Pro přístup na server hlasové pošty je třeba nejprve uložit jeho číslo. Číslo vám poskytne poskytovatel služeb.

Google Mail

Nové emaily na serveru Google Mail™ si můžete stahovat do vaší schránky. Po spuštění této aplikace se zobrazí schránka přijatých zpráv. Na liště názvů se zobrazí celkový počet nepřečtených zpráv; nepřečtené zprávy budou psány tučně.

- Dostupnost této funkce závisí na vaší oblasti a poskytovateli služeb.
- Toto menu Google Mail může být pojmenováno jinak v závislosti na poskytovateli služeb.

› Odeslání e-mailu

1. V základním režimu otevřete seznam aplikací a vyberte **Google Mail**.
2. Stiskněte [▤] → **Nová**.

3 Do pole příjemce zadejte jméno nebo adresu.

4 Zadejte předmět a text emailu.

5 Chcete-li připojit soubor s obrázkem, stiskněte [▤] → **Připojit** → soubor.

6 Vybráním zprávu odešlete.

› Čtení e-mailů

1 V základním režimu otevřete seznam aplikací a vyberte **Google Mail**.

2 Vyberte e-mailovou zprávu.

V zobrazení emailů máte k dispozici následující možnosti:

- Chcete-li na zprávu odpovědět, vyberte .
- Chcete-li odpovědět na zprávu a zahrnout všechny příjemce, vyberte → **Odp. všem**.
- Chcete-li přeposlat zprávu dalším lidem, vyberte → **Přeposlat**.
- Hvězdu ke zprávě přidáte výběrem .
- Chcete-li zobrazit přílohu, vyberte **Náhled**. Chcete-li ji uložit na paměťovou kartu, vyberte **Stáhnout**.
- Chcete-li email archivovat, vyberte **Archiv**.
- Chcete-li email odstranit, vyberte **Smazat**.
- Na další nebo předešlou zprávu přejdete výběrem nebo .

› Uspořádání emailů podle označení

E-maily můžete uspořádat označením zpráv. Emaily pak můžete filtrovat podle označení.

Přidání označení k emailu

1. Ze schránky doručených emailů klepněte na email a podržte.
2. Vyberte **Změnit štítky**.
3. Zvolte označení, které chcete přidat, a vyberte **OK**.

Filtrování emailů

1. Z obrazovky doručených zpráv stiskněte [▤] → **Přejít na štítky**.
2. Vyberte označení emailů, které chcete zobrazit.

E-mail

Naučte se odesílat a zobrazovat emaily vašeho osobního nebo firemního emailového účtu.

› Nastavení emailového účtu

1. V základním režimu otevřete seznam aplikací a vyberte **E-mail**.
2. Zadejte emailovou adresu a heslo.
3. Vyberte **Další** (u běžných e-mailových účtů, jako jsou Google Mail a Yahoo) nebo **Ruční nast.** (u ostatních společností e-mailových účtů).
4. Postupujte podle zobrazených pokynů.

Po dokončení nastavení e-mailového účtu se emaily stáhnou do zařízení. Pokud jste vytvořili více než dva účty, je možné mezi jednotlivými e-mailovými účty přepínat. Vyberte název účtu vpravo nahoře na obrazovce a vyberte ten, ze kterého si přejete přijímat zprávy.

› Odeslání e-mailu

1. V základním režimu otevřete seznam aplikací a vyberte **E-mail** → e-mailový účet.
2. Stiskněte [▤] → **Vytvořit**.
3. Vyberte **Kontakty**.
   E-mailovou adresu můžete zadat buď ručně, nebo ji vybrat z protokolu či skupin zvolením jiné možnosti.
4. Vyberte kontakty a vyberte **Přidat**.
5. Vyberte pole Kopie/Skrytá a přidejte více příjemců.
6. Vyberte předmět můžete zadat do pole předmětu.
7. Vyberte pole předmětu a zadejte text zprávy.
8. Vyberte **Připojit** a připojte soubor.
   Soubor můžete vybrat ze seznamu nebo pořídit novou fotografii, nahrát video či zvuk.

Nelze přiložit soubory chráněné systémem Digital Rights Management (DRM).

9. Zprávu odešlete výběrem **Odeslat**.

Pokud nejste připojeni k internetu nebo jste v oblasti bez signálu, zpráva se uloží do Odchozí, dokud nebude připojení k dispozici.

› Zobrazení emailu

Po otevření emailového účtu můžete prohlížet dříve stažené emaily v režimu offline nebo se připojit k emailovému serveru a přečíst si nové zprávy. Po stažení emailů je můžete prohlížet v režimu offline.

1. V základním režimu otevřete seznam aplikací a vyberte **E-mail** → emailový účet.

2 Stiskem [▤] → **Obnovit** aktualizujete seznam zpráv.

3 Vyberte e-mailovou zprávu.

V zobrazení emailů máte k dispozici následující možnosti:

- Chcete-li na zprávu odpovědět, stiskněte [▤] → **Odpověď**.
- Chcete-li přeposlat e-mail dalším lidem, stiskněte [▤] → **Předat**.
- Chcete-li zprávu odstranit, stiskněte [▤] → **Odstranit**.
- Abyste přesunuli zprávu do jiné složky, stiskněte [▤] → **Přesunout do složky**.
- Obrázky ze zprávy nahrajete stisknutím [▤] → **Zobrazit obr.**
- Přílohu zobrazíte výběrem položky přílohy. Abyste ji uložili na paměťovou kartu, vyberte 💾.

Talk

Pomocí služby Google Talk™ se můžete bavit s rodinou nebo přáteli.

Dostupnost této funkce závisí na vaší oblasti a poskytovateli služeb.

› Přidání osob do seznamu přátel

1 V základním režimu otevřete seznam aplikací a vyberte **Talk**. V seznamu přátel snadno zobrazíte všechny vaše kontakty Google Talk.

2 Stiskněte [▤] → **Přidat přítele**.

3 Zadejte e-mailovou adresu přítele a vyberte **Poslat pozvánku**.

Jakmile přítel přijme pozvánku, přidá se do seznamu vašich přátel.

› Zahájení chatu

1. V základním režimu otevřete seznam aplikací a vyberte **Talk**.
2. Vyberte osobu ze seznamu přátel. Otevře se obrazovka chatu.
3. Zadejte text zprávy a vyberte **Poslat**.
   Chcete-li vložit emotikony, stiskněte [▤] → **Další** → **Vložit emotikon**.
4. Chcete-li přepínat mezi aktivními chaty, stiskněte [▤] → **Přepnout chaty**.
5. Chcete-li chat ukončit, stiskněte [▤] → **Ukončit chat**.

Social Hub

Zde se dozvíte, jak využívat přístup k Social Hub™, integrované komunikační aplikaci pro Social Network Service (SNS), e-mail, zprávy, rychlé zprávy (IM), kontakty a údaje z kalendáře. Více informací se dozvíte na stránkách socialhub.samsungapps.com.

1. V základním režimu otevřete seznam aplikací a vyberte **Social Hub**.
2. Nyní můžete pracovat s aplikací Social Hub.

Zábava

Fotoaparát

Naučte se pořizovat a prohlížet fotografie a videa. Fotografie můžete pořizovat v maximálním rozlišení 2048 x 1536 pixelů (3,2 megapixelů) a videa v maximálním rozlišení 320 x 240 pixelů.

Před použitím této funkce je třeba vložit paměťovou kartu.

- Rozhraní fotoaparátu se zobrazuje pouze při držení na šířku.
- Klepnutím na displej skryjete nebo zobrazíte ikony v hledáčku.
- Fotoaparát se po určité době nečinnosti automaticky vypne.
- Kapacita paměti, kterou fotografie zabere, se může lišit s ohledem na místo a podmínky fotografování.

› Fotografování

1. V základním režimu otevřete seznam aplikací a vyberte **Fotoaparát** a zapněte fotoaparát.
2. Pokud chcete zaznamenat scénu na šířku, otočte přístroj doleva.
3. Zamiřte objektivem na předmět a proveďte požadované úpravy.

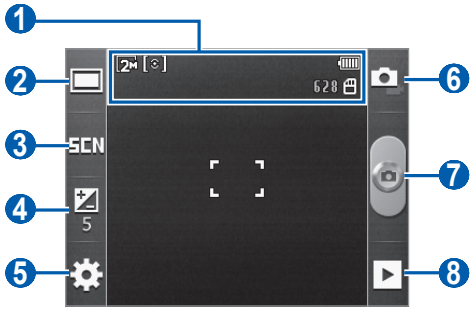

Číslo	Funkce
1	Kontrola stavu a nastavení fotoaparátu. • : Rozlišení • : Typ měření expozice • : Počet fotografií, které lze pořídit (v závislosti na dostupné paměti) • : Úložiště
2	Změna režimu focení.
3	Změna režimu scény.
4	Úprava jasu.
5	Změna nastavení fotoaparátu.
6	Přepnutí na videokameru.
7	Pořízení fotografie.
8	Zobrazení naposledy pořízené fotografie.

4 Stiskem tlačítka hlasitosti přibližte nebo oddalte náhled.

5 Výběrem pořídíte fotografii.
Fotografie se automaticky uloží.

Po dokončení pořizování výběrem ▶ pořízené fotografie zobrazíte.

- Další fotografie zobrazíte přechodem vlevo nebo vpravo.
- Pro přiblížení či oddálení klepněte na displej a vyberte nebo . Umístěním dvou prstů na obrazovku a jejich roztažením náhled přiblížíte. Přitažením prstů k sobě náhled oddálíte. Taktéž je možné poklepat dvakrát na obrazovku.
- Chcete-li odeslat fotografii ostatním, vyberte **Sdíl.**
- Chcete-li fotografii nastavit jako pozadí nebo přiřadit jako obrázek ID volajícího ke kontaktu, vyberte **Nastavit jako**.
- Fotografii můžete odstranit výběrem **Odstranit**.

› Pořizování fotografií s možnostmi přednastavenými pro různé scény

Váš fotoaparát obsahuje předdefinovaná nastavení pro různé scény. Můžete tak jednoduše zvolit správný režim odpovídající podmínkám snímání a foceným objektům.

Například když fotíte v noci, vyberte noční režim, který používá prodlouženou dobu expozice.

1. V základním režimu otevřete seznam aplikací a vyberte **Fotoaparát** a zapněte fotoaparát.
2. Pokud chcete zaznamenat scénu na šířku, otočte přístroj doleva.
3. Vyberte SCN → scéna.
4. Proveďte požadované úpravy.
5. Výběrem pořídíte fotografii.

› Fotografování v režimu úsměv

Fotoaparát je schopen rozeznat tváře osob a pomůže vám pořídit fotografie jejich usmívajících se tváří.

1. V základním režimu otevřete seznam aplikací a vyberte **Fotoaparát** a zapněte fotoaparát.
2. Pokud chcete zaznamenat scénu na šířku, otočte přístroj doleva.
3. Vyberte → **Úsměv**.
4. Proveďte požadované úpravy.
5. Namiřte objektiv fotoaparátu na osobu.
6. Vyberte .
   Zařízení rozpozná lidi v záběru a rozpozná jejich úsměv. Když se osoba usměje, zařízení automaticky pořídí fotografii.

› Pořízení panoramatické fotografie

Pomocí režimu panoráma můžete pořizovat široké panoramatické fotografie. Tento režim je vhodný pro fotografování krajinek.

1. V základním režimu otevřete seznam aplikací a vyberte **Fotoaparát** a zapněte fotoaparát.
2. Pokud chcete zaznamenat scénu na šířku, otočte přístroj doleva.
3. Vyberte → **Panoráma**.
4. Proveďte požadované úpravy.
5. Výběrem pořídíte první fotografii.
6. Pomalu pohybujte zařízením v libovolném směru a srovnejte zelený rámeček s hledáčkem.
   Po jeho srovnání fotoaparát automaticky pořídí další fotografii.
7. Dokončete panoramatický snímek opakováním kroku 6.

› Úprava nastavení fotoaparátu

Před pořízením fotografie vyberte → . Zobrazí se následující volby:

Možnostii	Funkce
Samospoušť	Výběr délky prodlevy před pořízením fotografie.
Rozlišení	Změna rozlišení.
Vyvážení bílé	Úprava vyvážení barev s ohledem na světelné podmínky.
Efekty	Použití zvláštních efektů.
Měření	Výběr typu měření expozice.
Kvalita obrázku	Nastavení úrovně kvality vašich fotografií.

Před pořízením fotografie vyberte → . Zobrazí se následující nastavení:

Nastavení	Funkce
Pokyny	Zobrazení pokynů na obrazovce náhledu.
Kontrola	Nastavení pro zobrazení právě pořízeného snímku.
GPS	Nastavení fotoaparátu, aby do fotografií zahrnul údaje o poloze. Chcete-li zlepšit příjem GPS signálů, snažte se nefotografovat na místech, kde může být signál stíněn, například mezi budovami, v nízko položených oblastech či za špatného počasí.
Zvuk spouště	Nastavení zvuku spouště při pořízení fotografie.
Vynulovat	Vyresetování možností fotografování a menu.

› Nahrávání videozáznamu

1. V základním režimu otevřete seznam aplikací a vyberte **Fotoaparát** a zapněte fotoaparát.
2. Pokud chcete zaznamenat scénu na šířku, otočte přístroj doleva.
3. Výběrem přejdete do režimu videokamery.
4. Zamiřte objektivem na předmět a proveďte požadované úpravy.

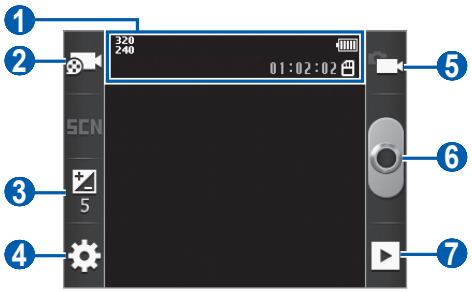

Číslo	Funkce
1	Kontrola stavu a nastavení videokamery. • 320 240 : Rozlišení • 01:02:02 : Délka videa, které lze nahrát (v závislosti na dostupné paměti) • : Úložiště
2	Změna režimu nahrávání (pokud chcete video přiložit k multimediální zprávě nebo uložit normálně).
3	Úprava jasu.
4	Změna nastavení videokamery.
5	Přepnutí na fotoaparát.
6	Nahrávání videozáznamu.
7	Zobrazení naposledy pořízeného videa.

5 Stiskem tlačítka hlasitosti přibližte nebo oddalte náhled.

6 Vybráním spustíte nahrávání.

7 Výběrem nahrávání zastavíte.
Video se automaticky uloží.

Videokamera možná nebude správně nahrávat videa na paměťovou kartu s nízkou přenosovou rychlostí.

Po nahrání videí vyberte pro jejich zobrazení.

- Další videa zobrazíte přechodem vlevo nebo vpravo.
- Chcete-li odeslat video ostatním, vyberte **Sdíl.**
- Chcete-li video přehrát, vyberte **Přehrát**.
- Chcete-li video odstranit, vyberte **Odstranit**.

› Úprava nastavení videokamery

Před nahráváním videa vyberte → získáte přístup k následujícím možnostem:

Možnosti	Funkce
Samospoušť	Výběr délky prodlevy před spuštěním nahrávání videa.
Rozlišení	Změna rozlišení.
Vyvážení bílé	Úprava vyvážení barev s ohledem na světelné podmínky.
Efekty	Použití zvláštních efektů.
Kvalita videa	Nastavení úrovně kvality vašich videí.

Před nahráváním videa vyberte → pro přístup k následujícímu nastavení:

Nastavení	Funkce
Pokyny	Zobrazení pokynů na obrazovce náhledu.
Kontrola	Nastavení pro zobrazení právě pořízeného videa.
Vynulovat	Obnovení nabídek a možností nahrávání.

Galerie

Zde se dozvíte, jak prohlížet fotografie a přehrávat videa uložená na paměťové kartě.

› Podporované formáty souborů

Typ	Formát
Obrázek	• Přípona: bmp, gif, jpg, png, wbmp
Video	• Přípona: 3gp, mp4, mkv • Kodek: H.263, H.264, mpeg4

- Některé formáty souborů nejsou podporovány v závislosti na softwaru přístroje.
- Pokud velikost souboru překročí velikost dostupné paměti, může při otevírání souboru dojít k chybě.
- Kvalita přehrávání závisí na obsahu.
- Některé soubory se nemusí přehrát správně, záleží na tom, jak jsou šifrovány.

› Zobrazení fotografie

1. V základním režimu otevřete seznam aplikací a vyberte **Galerie**.
2. Vyberte složku.
3. Chcete-li změnit režim zobrazení, vyberte nebo v pravém horním rohu obrazovky.
4. Vyberte fotografii (bez ikony), kterou chcete zobrazit.

Při prohlížení fotografie jsou k dispozici následující možnosti:

- Další fotografie zobrazíte přechodem vlevo nebo vpravo.
- Pro přiblížení či oddálení klepněte na displej a vyberte nebo . Umístěním dvou prstů na obrazovku a jejich roztažením náhled přiblížíte. Přitažením prstů k sobě náhled oddálíte. Taktéž je možné poklepat dvakrát na obrazovku.
- Prezentaci spustíte z vybrané složky výběrem **Prezentace**. Prezentaci zastavíte klepnutím na displej.
- Fotografii odešlete ostatním stisknutím [] → **Sdílet**.
- Fotografii odstraníte stisknutím [] → **Odstranit**.
- Další funkce fotografií využijete stisknutím [] → **Další** a použitím následujících možností:
  - **Detaily**: Zobrazení podrobností o fotografii.
  - **Nastavit jako**: Nastavení fotografie jako pozadí nebo jako obrázku volajícího ke kontaktu.
  - **Oříznout**: Oříznutí obrázku z fotografie.
  - **Otočit doleva**: Otočení fotografie doleva.
  - **Otočit doprava**: Otočení fotografie doprava.

› Přehrávání videozáznamu

1. V základním režimu otevřete seznam aplikací a vyberte **Galerie**.
2. Vyberte video (pomocí ikony) k přehrání.
3. Otočte přístroj do zobrazení na šířku.
4. Přehrávání můžete ovládat pomocí virtuálních tlačítek.

Hudba

Když jste na cestách, můžete díky hudebnímu přehrávači poslouchat vaši oblíbenou hudbu. Hudební přehrávač podporuje následující formáty: mp3, m4a, 3gp, mp4, ogg (kodek: mp3, vorbis(ogg), aac, aac+, eaac+, amr-nb/wb, wav, midi).

Před použitím této funkce je třeba vložit paměťovou kartu.

- Některé formáty souborů nejsou podporovány v závislosti na softwaru přístroje.
- Pokud velikost souboru překročí velikost dostupné paměti, může při otevírání souboru dojít k chybě.
- Kvalita přehrávání závisí na obsahu.
- Některé soubory se nemusí přehrát správně, záleží na tom, jak jsou šifrovány.

› Přidávání hudebních souborů na paměťovou kartu

Začněte přenosem souborů na paměťovou kartu:

- Stažení z webu. ► str. 76
- Stahování z počítače pomocí Samsung Kies. ► str. 92
- Příjem přes Bluetooth. ► str. 88
- Zkopírování souborů na paměťovou kartu. ► str. 93

› Přehrávání hudby

Po přenosu hudebních souborů na paměťovou kartu,

1. V základním režimu otevřete seznam aplikací a vyberte **Hudba**.
2. Vyberte hudební kategorii → hudební soubor.

3 Přehrávání můžete ovládat pomocí následujících tlačítek:



Číslo	Funkce
1	Aktivace systému prostorového zvuku s 5.1 kanály, když jsou připojena sluchátka.
2 [1]	Posunutí na určitý úsek v souboru přetažením posuvníku.
3	Přechod zpět; vyhledávání zpět v souboru (klepnutí a podržení).
4	Pozastavení přehrávání; výběrem ▶ přehrávání obnovíte.
5	Změna režimu opakování (vypnuto, opakování jednoho souboru nebo opakování všech souborů).
6 [1]	Aktivace režimu náhodného přehrávání.
7	Otevření seznamu skladeb.
8	Přechod vpřed; vyhledávání vpřed v souboru (klepnutí a podržení).

1. Tyto ikony se zobrazí po klepnutí na obrazovku přehrávače.

- Pomocí sluchátek je možné ovládat přehrávač médií. V základním režimu stisknutím a přidržením tlačítka sluchátek spustíte hudební přehrávač. Stisknutím tlačítka sluchátek spustíte nebo pozastavíte přehrávání.
- SRS CS Headphone™ nabízí prožití zážitku při poslechu vícekanálového obsahu, jako jsou například DVD filmy, prostorový zvuk 5.1 přes standardní nebo pecková sluchátka.
- WOW HD™ výrazně vylepšuje kvalitu přehrávání zvuku a nabízí dynamický prostorový zvuk 3D s hlubokými, bohatými basy a maximální čistotou.

› Použití funkce party shuffle (náhodné přehrávání skladeb podle zadaných kritérií)

Jakmile zapnete funkci party shuffle, váš přístroj vybere a přehraje náhodně hudební soubory.

1. V základním režimu otevřete seznam aplikací a vyberte **Hudba**.
2. Stiskněte [▤] → **Náhodně - večírek**.
3. Chcete-li vypnout funkci party shuffle (náhodné přehrávání skladeb podle zadaných kritérií), stiskněte [▤] → **Náhodně - večírek je vypnuto**.

› Nastavení hudebního přehrávače

1. V základním režimu otevřete seznam aplikací a vyberte **Hudba**.
2. Vyberte kategorii → hudební soubor.
3. Stiskněte [▤] → **Nastavení**.

4 Upravte a přizpůsobte si nastavení hudebního přehrávače:

Možnosti	Funkce
5.1 kanál	Nastavení, zda aktivovat systém virtuálního 5.1kanálového prostorového zvuku, jaou-li připojena sluchátka.
Ekvalizér	Výběr výchozího typu ekvalizéru.

FM rádio

Díky FM rádiu můžete poslouchat hudbu nebo zprávy. Aby bylo možné poslouchat FM rádio, je nutné připojit sluchátka, která slouží jako rádiová anténa.

› Poslech FM rádia

1 Připojte sluchátka k přístroji.

2 V základním režimu otevřete seznam aplikací a vyberte **FM rádio**.

FM rádio automaticky vyhledá a uloží dostupné stanice.

Při prvním spuštění FM rádia se spustí automatické ladění.

3 FM rádio můžete ovládat pomocí následujících tlačítek:

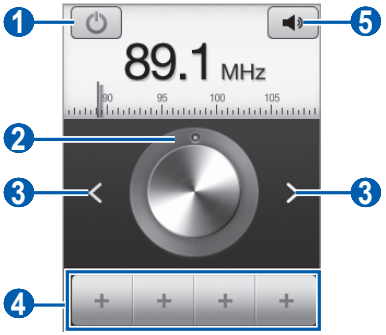

Číslo	Funkce
1	Vypnutí nebo zapnutí FM rádia.
2	Vyladění frekvence.
3	Vyhledání dostupné rádiostanice.
4	Přidání aktuální rádiostanice do seznamu oblíbených.
5	Nastavení hlasitosti.

› Automatické uložení rádiové stanice

1 Připojte sluchátka k přístroji.

2 V základním režimu otevřete seznam aplikací a vyberte **FM rádio**.

3 Stiskněte [▤] → **Hledat** → volba pro hledání.
FM rádio automaticky vyhledá a uloží dostupné stanice.

› Přidání rádiostanice do seznamu oblíbených

1. Připojte sluchátka k přístroji.
2. V základním režimu otevřete seznam aplikací a vyberte **FM rádio**.
3. FM rádio zapnete výběrem [⏻].
4. Přejděte na požadovanou rádiostanici.
5. Výběrem [+] stanici přidáte do seznamu oblíbených.

Můžete přidat název rádiostanice nebo ji smazat; Klepněte na rádiovou stanici, podržte ji v seznamu oblíbených a vyberte **Odstranit** nebo **Přejmenovat**.

› Úprava nastavení FM rádia

1. V základním režimu otevřete seznam aplikací a vyberte **FM rádio**.
2. Stiskněte [☰] → **Nastavení**.
3. Upravte a přizpůsobte si nastavení FM rádia:

Možnosti	Funkce
OBLAST	Výběr vaší oblasti.
Přehrávání na pozadí	Nastavení přehrávání FM rádia na pozadí během používání ostatních aplikací. Pokud je tato funkce zapnuta, můžete ovládat FM rádio z panelu s oznámeními.
Zobrazit ID stanice	Nastavení zobrazování ID stanice na obrazovce FM rádia. ID stanice jsou k dispozici pouze u radiostanic, které tuto informaci poskytují.

Možnosti	Funkce
Alternativní frekvence	Nastavení automatického přeladění frekvence stanice FM rádia, jestliže je signál slabý.
Automaticky vypnout FM rádio	Nastavení vypnutí FM rádia po uplynutí stanovené doby.

Osobní informace

Kontakty

Naučte se vytvářet a spravovat seznam vašich osobních nebo obchodních kontaktů. Ke svým kontaktům si můžete ukládat jména, čísla mobilních a domácích telefonů, emailové adresy, narozeniny a další.

› Vytvoření kontaktu

1. V základním režimu otevřete seznam aplikací a vyberte .
2. Vyberte .
3. Vyberte umístění v paměti.
   Vlastníte-li více než jeden účet, vyberte účet, ke kterému chcete přidat kontakt.
4. Zadejte informace o kontaktu.
5. Vybráním **Uložit** přidáte kontakt do paměti.

Kontakt můžete také vytvořit z obrazovky volání.

1. V základním režimu otevřete seznam aplikací a vyberte → **Klávesnice**.
2. Zadejte telefonní číslo.
3. Vyberte **Přidat do Kontaktů** → .
4. Vyberte umístění v paměti.
   Vlastníte-li více než jeden účet, vyberte účet, ke kterému chcete přidat kontakt.
5. Zadejte informace o kontaktu.
6. Vybráním **Uložit** přidáte kontakt do paměti.

› Nalezení kontaktu

1. V základním režimu otevřete seznam aplikací a vyberte .
2. Přejděte nahoru nebo dolů v seznamu kontaktů.
   Je také možné přetáhnout prstem vpravo po indexu, abyste se rychle posouvali v seznamu.
3. Vyberte jméno kontaktu.

Jakmile naleznete kontakt, můžete používat následujcící možnosti:

- Kontakt vytočíte vyberte telefonního čísla.
- Zprávu odešlete vyberte **Zpráva**.
- E-mailovou zprávu odešlete výběrem e-mailové adresy.
- Informace o kontaktu upravíte stisknutím [▤] → **Upravit**.
- Kontakt nastavíte jako oblíbený výběrem ☆ vpravo nahoře na obrazovce.

› Nastavení čísla rychlé volby

1. V základním režimu otevřete seznam aplikací a vyberte .
2. Stiskněte [▤] → **Další** → **Rychlá volba**.
3. Vyberte číslo pozice → kontakt.
4. Vyberte telefonní číslo (je-li to nutné).

Toto číslo můžete rychle vytočit klepnutím a podržením pozice čísla na obrazovce vytáčení.

› Vytvoření vaší vizitky

1. V základním režimu otevřete seznam aplikací a vyberte .
2. Stiskněte [▤] → **Můj profil**.

3 Zadejte své osobní údaje.

4 Vyberte **Uložit**.

Svou vizitku můžete odeslat přiložením ke zprávě nebo k e-mailu nebo ji můžete odeslat přes Bluetooth.

› Vytvoření skupiny kontaktů

Vytvořením skupiny kontaktů můžete spravovat více kontaktů najednou a zasílat zprávy nebo e-maily celé skupině. Začněte vytvořením skupiny.

1 V základním režimu otevřete seznam aplikací a vyberte → **Skupiny**.

2 Stiskněte [▤] → **Vytvořit**.

3 Zadejte název a vyberte vyzvánění pro skupinu.

4 Vyberte **Uložit**.

› Kopírování kontaktů

Kontakty zkopírujete ze SIM nebo USIM karty do vašeho přístroje následovně,

1 V základním režimu otevřete seznam aplikací a vyberte .

2 Stiskněte [▤] → **Import/Export** → **Import ze SIM karty**.

3 Zvolte kontakty, které chcete kopírovat a vyberte **Import**.

Kontakty zkopírujete z vašeho přístroje na SIM nebo USIM kartu následovně,

1 V základním režimu otevřete seznam aplikací a vyberte .

2 Stiskněte [▤] → **Import/Export** → **Export na SIM kartu**.

3 Zvolte kontakty, které chce kopírovat a vyberte **Export** → **Ano**.

› Import nebo export kontaktů

Importování kontaktních souborů (ve formátu vcf) z paměťové karty na Vaše zařízení,

1. V základním režimu otevřete seznam aplikací a vyberte .
2. Stiskněte [▤] → **Import/Export** → **Import z SD karty**.
3. Vyberte umístění v paměti.
   Vlastníte-li více než jeden účet, vyberte účet, ke kterému chcete přidat kontakt.
4. Vyberte možnost pro importování jednoho souboru kontaktu, více souborů kontaktů nebo všech souborů kontaktů a vyberte **OK**.
5. vyberte soubory kontaktů, které chcete importovat a vyberte **OK**.

Abyste provedli export kontaktů z vašeho přístroje na paměťovou kartu,

1. V základním režimu otevřete seznam aplikací a vyberte .
2. Stiskněte [▤] → **Import/Export** → **Export na SD kartu**.
3. Potvrďte stisknutím **Ano**.

› Zobrazení protokolu komunikace

Podle potřeby si můžete zobrazit protokoly komunikace, například hovory, zprávy, emaily nebo vlákna sociálních sítí.

1. V základním režimu otevřete seznam aplikací a vyberte → **Historie**.
2. Vyberte položku, kterou chcete zobrazit.

› Zobrazení aktivit na sociálních sítích

Můžete zobrazit poslední činnosti kontaktů na sociálních sítích, například na Facebooku a Twitteru.

1. V základním režimu otevřete seznam aplikací a vyberte → **Aktivity**.
2. Vyberte položku, kterou chcete zobrazit.

Kalendář

Naučte se vytvářet a spravovat denní, týdenní a měsíční události, a nastavovat upozornění, která vám připomenou důležité události.

› Vytvoření události

1. V základním režimu otevřete seznam aplikací a vyberte **Kalendář**.
2. Stiskněte [▤] → **Další** → **Vytvořit**.
3. Podle potřeby zadejte podrobnosti o události.
4. Vyberte **Hotovo**.

› Zobrazení událostí

Změna zobrazení kalendáře,

1. V základním režimu otevřete seznam aplikací a vyberte **Kalendář**.
2. Stiskněte [▤] → **Den**, **Týden** nebo **Měsíc**.

Zobrazení událostí pro určitý den,

1. V základním režimu otevřete seznam aplikací a vyberte **Kalendář**.
2. Vyberte datum v kalendáři.
   - Chcete-li přesunout určitý den ručním zadáním data, stiskněte [▤] → **Další** → **Přejít na**, zadejte datum výběrem **+** nebo **-** a vyberte **Nastavit**.
   - Dnešní datum vyberete stisknutím [▤] → **Dnes**.
3. Vybráním události zobrazíte podrobnosti.

› Vypnutí upozornění na událost

Nastavíte-li pro událost v kalendáři upozornění, v určený čas se zobrazí ikona upozornění na událost.

1. Otevřete panel s oznámeními v horní části obrazovky.
2. Více podrobností o události zobrazíte výběrem připomínky.
3. Chcete-li odložit nebo zrušit připomínku, vyberte **Odložit vše** nebo **Ukončit vše**.

Poznámka

Naučte se ukládat důležité informace pro pozdější využití.

› Vytvoření poznámky

1. V základním režimu otevřete seznam aplikací a vyberte **Poznámka**.
2. Vyberte **Vytvořit poznámku** nebo stiskněte [▤] → **Vytv.**
3. Zadejte text poznámky.
4. Abyste skryli klávesnici, stiskněte [↩].
5. Vyberte barvu pro změnu pozadí.
6. Vyberte **Uložit**.

› Prohlížení poznámek

1. V základním režimu otevřete seznam aplikací a vyberte **Poznámka**.
2. Vybráním poznámky zobrazíte podrobnosti.
   - Úpravu poznámky provedete výběrem ✎.
   - Poznámku odstraníte výběrem ✕ → **OK**.

Můžete odeslat poznámku ostatním klepnutím na poznámku a jejím přidržením, poté výběrem **Odeslat pomocí** → možnost.

Záznamník

Zde se dozvíte, jak ovládat diktafon v přístroji.

Před použitím této funkce je třeba vložit paměťovou kartu.

› Nahrávání zvukových poznámek

1. V základním režimu otevřete seznam aplikací a vyberte **Záznamník**.
2. Výběrem **Nahrát** zahájíte nahrávání.
3. Mluvte do mikrofonu.
4. Po skončení vyberte **Stop**.
   Poznámka se automaticky uloží.
5. Další hlasové poznámky nahrajete opětovným výběrem **Nahrát**.

› Přehrání hlasové poznámky

1. V základním režimu otevřete seznam aplikací a vyberte **Záznamník**.
2. Vyberte **Sezn.**
3. Výběrem hlasové poznámky ji přehrajete.

Hlasovou poznámku můžete odeslat ostatním stisknutím [▤] → **Sdílet** → možnost.

Web

Provoz webových služeb vyžaduje datové připojení. Obraťte se na svého mobilního operátora a vyberte nejvhodnější datovou kvótu.

Internet

Naučte se procházet a označovat své oblíbené webové stránky.

- Přístup k webu a stahování mediálního obsahu může být dodatečně zpoplatněno. Bližší informace získáte od svého poskytovatele služeb.
- V závislosti na poskytovateli služeb může být menu prohlížeče označeno jinak.
- Dostupné ikony se mohou lišit v závislosti na poskytovateli služeb a oblasti.

› Procházení webových stránek

1 V základním režimu otevřete seznam aplikací a vyberte **Internet**; zobrazí se určená domovská stránka.
Chcete-li navštívit webovou stránku, vyberte pole pro zadání adresy URL, zadejte webovou adresu (URL) stránky a vyberte →.

2 Webové stránky můžete procházet pomocí následujících tlačítek:

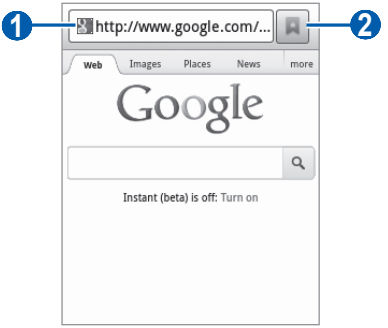

Výše uvedená obrazovka se může lišit v závislosti na oblasti nebo poskytovateli služeb.

Číslo	Funkce
1	Zadání adresy pro přístup na webovou stránku.
2	Otevření seznamu uložených záložek, často navštěvovaných stránek a historii stránek.

Při procházení webových stránek máte k dispozici následující možnosti:

- Umístěním dvou prstů na obrazovku a jejich roztažením náhled přiblížíte. Přitažením prstů k sobě náhled oddálíte. Taktéž je možné poklepat dvakrát na obrazovku.
- Chcete-li otevřít nové okno, stiskněte [▤] → **Nové okno**.
- Chcete-li zobrazit aktivní okna, stiskněte [▤] → **Okna**. V případě potřeby si můžete otevřít i několik stránek a přepínat mezi nimi.
- Chcete-li znovu načíst aktuální webovou stránku, stiskněte [▤] → **Obn.**
- Chcete-li přejít na další stránku v historii, stiskněte [▤] → **Předat**.
- Chcete-li přidat aktuální webovou stránku do záložek, stiskněte [▤] → **Přidat záložku**.
- Chcete-li přidat zkratku na aktuální webovou stránku pohotovostního displeje, stiskněte [▤] → **Další** → **Přidat zástupce dom. sítě**.
- Chcete-li najít text na webové stránce, stiskněte [▤] → **Další** → **Najít na str.**
- Chcete-li zobrazit podrobnosti webové stránky, stiskněte [▤] → **Další** → **Info o st.**
- Chcete-li odeslat webovou adresu (URL) stránky ostatním, stiskněte [▤] → **Další** → **Sdílet stránku**.
- Chcete-li zobrazit historii stahování, stiskněte [▤] → **Další** → **Stažené**.
- Chcete-li upravit nastavení prohlížeče, stiskněte [▤] → **Další** → **Nastavení**.

› Vyhledávání informací hlasem

Dostupnost této funkce závisí na vaší oblasti a poskytovateli služeb.

1. V základním režimu otevřete seznam aplikací a vyberte **Internet**.
2. Vyberte pole pro zadání adresy URL.
3. Vyberte a vyslovte klíčové slovo do mikrofonu.
   Přístroj vyhledá informace a webové stránky podle klíčového slova.

› Přidání oblíbených webových stránek do záložek

Pokud znáte webovou adresu stránky, můžete záložku přidat ručně. Přidání záložky:

1. V základním režimu otevřete seznam aplikací a vyberte **Internet**.
2. Vyberte → **Záložky**.
3. Vyberte **Přidat**.
4. Zadejte název stránky a webovou adresu (URL).
5. Vyberte **OK**.

V seznamu záložek klepněte na záložku a podržte. Budete moci použít následující možnosti:

- Webovou stránku otevřete v novém okně výběrem **Otev.**
- Chcete-li webovou stránku otevřít v novém okně, vyberte **Otevřít v novém okně**.
- Chcete-li upravit podrobnosti záložky, vyberte **Upravit záložku**.

- Chcete-li přidat zástupce záložky na základní obrazovku, vyberte **Přidat zástupce dom. sítě**.
- Chcete-li odeslat webovou adresu (URL) stránky ostatním, vyberte **Sdílet odkaz**.
- Chcete-li zkopírovat webovou adresu (URL) stránky, vyberte **Kop. URL odkazu**.
- Chcete-li odstranit záložku, vyberte **Odstranit záložku**.
- Chcete-li webovou stránku nastavit jako domovskou stránku prohlížeče, vyberte **Nastavit jako domovskou stránku**.

› Otevírání často navštěvovaných stránek nebo historie stránek

1. V základním režimu otevřete seznam aplikací a vyberte **Internet**.
2. Vyberte → **Nejnavštěvovanější** nebo **Historie**.
3. Vyberte webovou stránku, kterou chcete navštívit.

Můžete přidat webovou stránku do seznamu záložek výběrem .

Mapy

Naučte se používat službu Google Maps™ a pomocí ní určovat svoji polohu, v mapě online vyhledávat ulice, města nebo země a získávat informace o trasách.

Dostupnost této funkce závisí na vaší oblasti a poskytovateli služeb.

› Hledání konkrétního místa

1. V základním režimu otevřete seznam aplikací a vyberte **Mapy**.
2. Pokud spouštíte tuto aplikaci poprvé, vyberte **OK**.
   Na mapě se zobrazí vaše aktuální poloha.

3 Stiskněte [▤] → **Hledat**.

4 Zadejte klíčové slovo pro určení polohy a vyberte 🔍.

- Chcete-li určit polohu hlasem, vyberte 🎤.
- Pokud si chcete prohlédnout seznam všech výsledků hledání, vyberte ☰.
- Přiblížit nebo oddálit náhled můžete výběrem ⊖ nebo ⊕.
- Chcete-li přidat polohu na mapu, stiskněte [▤] → **Vrstvy**.
- Aktuální polohu zobarzíte stisknutím [▤] → **Moje poloha**.

› Získání trasy k určitému cíli

1 V základním režimu otevřete seznam aplikací a vyberte **Mapy**.

2 Stiskněte [▤] → **Trasa**.

3 Zadejte adresy výchozího místa a cílového místa.

Pokud si přejete zvolit adresu ze seznamu kontaktů nebo z míst označených hvězdami, případně ukázat polohu na mapě, vyberte 👤 → **Kontakty**, **Místo na mapě** nebo **Moje místa**.

4 Vyberte způsob cestování (autem, autobusem nebo pěšky) a vyberte **Najít spojení**.

5 Výběrem trasy zobrazíte podrobnosti o ní (chcete-li).

6 Vyberte 🗺.

Cesta je vyznačena na mapě. Pokud si chcete prohlédnout určitý úsek cesty, vyberte ◀ nebo ▶.

7 Po skončení stiskněte [▤] → **Další** → **Vymazat mapu**.

Google Latitude

Naučte se sdílet vaši polohu s přáteli a zobrazovat polohu přátel pomocí funkce Google Latitude™.

Dostupnost této funkce závisí na vaší oblasti a poskytovateli služeb.

1 V základním režimu otevřete seznam aplikací a vyberte **Latitude**.
Přístroj se automaticky připojí Latitude.

2 Vyberte → **Vybrat z kontaktů** nebo **Přidat pomocí e-mailové adresy**.

3 Vyberte přátele, kterého chcete přidat nebo zadejte e-mailovou adresu a vyberte **Přidat přátele**.

4 Vyberte **Ano**.
Jakmile přítel přijme vaši pozvánku, bude moci sdílet polohu.

5 Stiskněte [▤] → **Zobrazení mapy**.
Polohy Vašich přátel jsou na mapě vyznačeny jejich fotkami.

Místa

Zde se dozvíte, jak vyhledat místa kolem vás.

Dostupnost této funkce závisí na vaší oblasti a poskytovateli služeb.

1 V základním režimu otevřete seznam aplikací a vyberte **Místa**.

2 Vyberte kategorii.
Přístroj hledá místa v okolí vaší aktuální pozice, která odpovídají vámi zvolené kategorii.

3 Vybráním názvu místa zobrazíte podrobnosti.

4 V průběhu prohlížení informací používejte následující možnosti:
- Abyste zobrazili místo na mapě, vyberte **Mapa**.
- Chcete-li zobrazit trasu k místu, vyberte **Trasa**.
- Pokud chcete zobrazit telefonní čísla míst, vyberte **Zavolat**.

Navigace

Naučte se používat navigační systém GPS k nalezení a zobrazení cíle pomocí hlasového navádění.

- Mapy navigace, aktuální poloha a další údaje z navigace se mohou lišit od aktuálně zobrazených informací o poloze. Je třeba vždy brát ohled na podmínky vozovky, provozu a na další faktory, které mohou ovlivnit jízdu. Při jízdě je třeba dodržovat všechna bezpečnostní varování a dopravní předpisy.
- Dostupnost této funkce závisí na vaší oblasti a poskytovateli služeb.

1 V základním režimu otevřete seznam aplikací a vyberte **Navigace**.

2 Pokud spouštíte tuto aplikaci poprvé, vyberte **Přijmout**.

3 Zadejte cíl jedním z následujících způsobů:
- **Vyslovit cíl**: Vyslovte cíl, například „Navigovat do cíle“.
- **Napsat cíl**: Zadejte cíl pomocí virtuální klávesnice.
- **Kontakty**: Vyberte cíl z adres vašich kontaktů.
- **Místa s hvězdičkou**: Vyberte cíl ze seznamu míst s hvězdami.

YouTube

Naučte se zobrazovat a sdílet videa pomocí YouTube.

Dostupnost této funkce závisí na vaší oblasti a poskytovateli služeb.

› Sledování videí

1. V základním režimu otevřete seznam aplikací a vyberte **YouTube**.
2. Pokud spouštíte tuto aplikaci poprvé, vyberte **Přijmout**.
3. Vyberte video ze seznamu.
4. Otočte přístroj do zobrazení na šířku.
5. Ovládejte přehrávání pomocí ikon na obrazovce.

› Sdílení videí

1. V základním režimu otevřete seznam aplikací a vyberte **YouTube**.
2. Vyberte video.
3. Vyberte **Další** → **Sdílet** → možnost.

› Nahrávání videí

1. V základním režimu otevřete seznam aplikací a vyberte **YouTube**.
2. Stiskněte [▤] → **Nahrát** a vyberte video. Přejděte k bodu 8. Pokud chcete uložit nová videa, vyberte pro zapnutí fotoaparátu.
3. Pokud chcete zaznamenat scénu na šířku, otočte přístroj doleva.

4 Zamiřte objektivem na předmět a proveďte požadované úpravy.

5 Vybráním spustíte nahrávání.

6 Výběrem nahrávání zastavíte.

7 Nahraná videa uložíte výběrem **Uložit**.

8 Vyberte účet Google, je-li připojen k YouTube. Můžete také vybrat **Přidat účet** a nastavit účet, se kterým se budete připojovat k YouTube.

9 Zadejte podrobnosti o uloženém videu a vyberte **Nahrát**.

Samsung Apps

Služba Samsung Apps vám umožní jednoduše stahovat velké množství aplikací přímo do přístroje. Díky záplavě her, novinek, odkazů, sociálních sítí, navigace, aplikací týkajících se zdraví a dalším možnostem vám Samsung Apps poskytne okamžitý přístup k obrovskému množství mobilní zábavy.

Váš přístroj se stane chytřejším díky plně optimalizovaným aplikacím ze Samsung Apps. Prozkoumejte úžasné možnosti aplikací a učiňte svůj život s mobilem ještě lepším.

- Dostupnost této funkce závisí na vaší oblasti a poskytovateli služeb.
- Bližší informace naleznete na stránkách www.samsungapps.com.

1 V základním režimu otevřete seznam aplikací a vyberte **Samsung Apps**.

2 Pokud spouštíte tuto aplikaci poprvé, přečtěte si podmínky a vyberte **Přijmout**.

3 Vyhledávejte a stahujte požadované aplikace.

Trh

Z trhu Android můžete stahovat hry, vyzvánění a ostatní aplikace.

Dostupnost této funkce závisí na vaší oblasti a poskytovateli služeb.

1 V základním režimu otevřete seznam aplikací a vyberte **Market**.

2 Pokud spouštíte tuto aplikaci poprvé, vyberte **Přijmout**.

3 Vyhledejte soubor a stáhněte jej do zařízení. ► str. 37

Zprávy a počasí

Naučte se zobrazovat informace o počasí, číst nejnovější zprávy a další novinové články.

› Zobrazení informací počasí

1 V základním režimu otevřete seznam aplikací a vyberte **Zprávy a počasí**.

2 Vyberte **Weather** v horní části obrazovky.
Váš přístroj vyhledá vaši aktuální polohu a zobrazí informace o počasí.

Můžete změnit polohu, aby se zobrazily informace o počasí jiné oblasti. Stiskněte [▤] → **Nastavení** → **Nastavení počasí** a zrušte zaškrtnutí políčka vedle **Použít moji polohu**. Poté vyberte polohu v **Nastavit místo**.

› Čtení novinových článků

1 V základním režimu otevřete seznam aplikací a vyberte **Zprávy a počasí**.

2 Nahoře na obrazovce přejeďte doleva na novinové články.

3 Vyberte článek, který chcete otevřít.

Novinový článek přidáte stisknutím [▤] → **Nastavení** → **Nastavení zpráv** → **Vyberte témata zpráv**.

Konektivita

Bluetooth

Funkce Bluetooth představuje bezdrátovou přenosovou technologii komunikace krátkého dosahu, která umožňuje přenášet data na vzdálenost přibl. 10 metrů bez nutnosti fyzického připojení.

Pro přenos informací pomocí Bluetooth nemusí být zařízení blízko sebe. Pokud se zařízení nacházejí ve vzájemném dosahu, přenos informací může probíhat i když je každé v jiné místnosti.

- Společnost Samsung nenese zodpovědnost za případnou ztrátu, zachycení nebo zneužití dat odeslaných nebo přijatých pomocí bezdrátové funkce Bluetooth.
- Vždy se přesvědčte, že zařízení, se kterými sdílíte a vyměňujete data, jsou důvěryhodná a řádně zabezpečená. Pokud se mezi zařízeními nacházejí překážky, může být provozní dosah snížen.
- Některá zařízení, obzvláště ta, která nejsou testována nebo schválena společností Bluetooth SIG, nemusejí být se zařízením kompatibilní.

› Zapnutí bezdrátové funkce Bluetooth

1. V základním režimu otevřete seznam aplikací a vyberte **Nastavení** → **Bezdrátové sítě** → **Nastavení Bluetooth**.
2. Vybráním **Bluetooth** zapnete Bluetooth.

› Nalezení jiných zařízení Bluetooth a spárování s nimi

1 V základním režimu otevřete seznam aplikací a vyberte **Nastavení** → **Bezdrátové sítě** → **Nastavení Bluetooth** → **Hledat zařízení**.

2 Vyberte zařízení.

3 Zadejte kód PIN pro Bluetooth nebo kód PIN pro Bluetooth druhého zařízení, pokud jej má, a vyberte **OK**. Nebo výběrem **Přijmout** srovnejte kódy PIN vašeho přístroje a druhého zařízení.

Až majitel druhého zařízení zadá stejný PIN nebo přijme připojení, spárování bude dokončeno. Pokud párování proběhne úspěšně, zařízení automaticky vyhledá dostupné služby.

Některá zařízení, zejména sluchátka nebo sady handsfree do automobilu, mají pevný kód PIN, například 0000. Pokud druhé zařízení vyžaduje kód PIN, je třeba ho zadat.

› Odesílání dat pomocí funkce Bluetooth

1 Z příslušné aplikace nebo složky **Moje soubory** vyberte soubor nebo položku, např. kontakt, poznámku či mediální soubor.

2 Vyberte možnost pro zaslání dat prostřednictvím Bluetooth.

Způsob volby možnosti závisí na typu dat.

3 Vyhledejte a spárujte se zařízením Bluetooth.

› Příjem dat pomocí funkce Bluetooth

1 V základním režimu otevřete seznam aplikací a vyberte **Nastavení** → **Bezdrátové sítě** → **Nastavení Bluetooth** → **Zjistitelný**.

Váš přístroj bude viditelný pro ostatní zařízení Bluetooth po dobu 120 sekund.

2 Po výzvě zadejte kód PIN pro Bluetooth a vyberte **OK** (je-li to nutné).

3 Výběrem **Přijmout** potvrďte, že chcete přijmout data ze zařízení.

Přijatá data jsou uložena ve složce bluetooth. Pokud přijmete kontakt, je automaticky uložen do kontaktů.

Wi-Fi

Zde se dozvíte, jak používat funkce bezdrátové sítě přístroje pro aktivaci a připojení k místním bezdrátovým sítím (WLAN) kompatibilním se standardem IEEE 802.11 b/g/n.

K internetu a jiným síťovým zařízením se můžete připojit na kterémkoliv místě, kde je k dispozici přístupový bod nebo bezdrátový aktivní bod.

Zařízení využívá neharmonizovanou frekvenci a je určen k použití ve všech evropských zemích. Sítě WLAN mohou být v budovách provozovány bez omezení v celé Evropské unii, ale ve Francii nemohou být provozovány mimo budovy.

› Aktivace funkce WLAN

V základním režimu otevřete seznam aplikací a vyberte **Nastavení** → **Bezdrátové sítě** → **Nastavení Wi-Fi** → **Wi-Fi**.

Aktivní bezdrátová síť WLAN spuštěná na pozadí vybíjí baterii. Kvůli úspoře baterie aktivujte bezdrátovou síť WLAN jen tehdy, když ji budete používat.

› Vyhledání a připojení k bezdrátové síti WLAN

1. V základním režimu otevřete seznam aplikací a vyberte **Nastavení** → **Bezdrátové sítě** → **Nastavení Wi-Fi**.
   Zařízení automaticky vyhledá dostupné sítě WLAN.
2. Vyberte síť v části **Sítě Wi-Fi**.
3. Zadejte heslo sítě (je-li to nutné).
4. Vyberte **Připojit**.

› Přidání sítě WLAN ručně

1. V základním režimu otevřete seznam aplikací a vyberte **Nastavení** → **Bezdrátové sítě** → **Nastavení Wi-Fi** → **Přidat síť Wi-Fi**.
2. Zadejte SSID sítě a vyberte typ zabezpečení.
3. Na základě vybraného typu zabezpečení upravte nastavení zabezpečení.
4. Vyberte **Uložit**.

Sdílení mobilní sítě

Zde se dozvíte, jak nastavovat toto zařízení jako bezdrátový modem nebo bezdrátový přístupový bod pro počítač nebo pro jiné zařízení a sdílet mobilní síťové připojení.

› Sdílejte mobilní síť přístroje pomocí WLAN

1 V základním režimu otevřete seznam aplikací a vyberte **Nastavení** → **Bezdrátové sítě** → **Sdílení přip. a př. akt. bod**.

2 Výběrem **Přenosný aktivní bod Wi-Fi** aktivujete funkci sdílení internetového připojení přes Wi-Fi.

3 Výběrem **Nast. přen. akt. bodu Wi-Fi** → **Konfig. přen. aktivní bod Wi-Fi** nakonfigurujete síťová nastavení tak, aby se zařízení použilo jako přístupový bod.

Možnosti	Funkce
SSID sítě	Zobrazení a úprava názvu přístroje, které se zobrazí na externím zařízení.
Zabezpečení	Výběr typu zabezpečení.

4 Po skončení vyberte **Uložit**.

5 Z jiného zařízení vyhledejte název přístroje v seznamu dostupných připojení a připojte se k síti.
Váš přístroj sdílí mobilní připojení s jiným zařízením.

› Sdílejte mobilní síťové připojení přístroje pomocí USB

1 Pomocí USB kabelu propojte multifunkční konektor zařízení s počítačem.

2 V základním režimu otevřete seznam aplikací a vyberte **Nastavení** → **Bezdrátové sítě** → **Sdílení přip. a př. akt. bod**.

3 Vyberte **Sdílení internetového připojení přes USB** pro aktivaci funkce sdílení internetového připojení přes USB.

Váš přístroj sdílí mobilní síťové připojení s počítačem.

Sdílení síťového připojení zastavíte odškrtnutím políčka vedle **Sdílení internetového připojení přes USB**.

Tento způsob sdílení síťového připojení se může lišit v závislosti na operačním systému počítače.

GPS

Tento přístroj je vybaven přijímačem se systémem Global positioning system (GPS). Zde se dozvíte, jak aktivovat služby určení polohy.

Abyste dosáhli lepšího signálu GPS, nepoužívejte přístroj v těchto podmínkách:

- mezi budovami, v tunelech nebo v podzemních průchodech či uvnitř budov
- za špatného počasí
- v blízkosti pole vysokého napětí nebo elektromagnetického pole
- ve vozidle s fólií ptori slunci

Při používání funkcí GPS nesahejte na oblast vnitřní antény, ani ji nepřekrývejte rukama nebo jinými předměty.

Dostupnost této funkce závisí na vaší oblasti a poskytovateli služeb.

› Aktivace služeb určení polohy

Musíte aktivovat služby určení polohy, aby bylo možné obdržet informace o poloze a vyhledávat na mapě.

1 V základním režimu otevřete seznam aplikací a vyberte **Nastavení → Info o poloze a zabezp.**

2 Upravte následující nastavení pro aktivaci služeb určování polohy:

Možnosti	Funkce
Použít bezdrátové sítě	Nastavení použití bezdrátové sítě WLAN anebo mobilních sítí pro určení vaší polohy.
Použít satelity GPS	Nastavení použití satelitu GPS pro určení vaší polohy.

Připojení k počítači

Zde se dozvíte, jak připojovat zařízení k počítači pomocí USB kabelu v režimu USB připojení. Připojením zařízení k počítači můžete přenášet data přímo z vašeho zařízení a obráceně, jakož i využívat program Samsung Kies.

› Připojení pomocí Samsung Kies

Ujistěte se, že aplikace Samsung Kies je nainstalována ve vašem počítači. Program si můžete stáhnout ze stránek společnosti Samsung (www.samsung.com/kies).

1 Pomocí USB kabelu propojte multifunkční konektor zařízení s počítačem.

Program Samsung Kies se spustí automaticky.

Pokud se program Samsung Kies nespustil automaticky, dvakrát klikněte na ikonku Samsung Kies na vašem počítači.

2 Kopírování souborů z počítače do přístroje.

Další informace naleznete v nápovědě aplikace Samsung Kies.

› Připojení jako velkokapacitní paměťové zařízení

Otevřít adresář paměťové karty je možné použitím zařízení, jakožto čtečky paměťových karet.

1. Vložte paměťovou kartu do přístroje.
2. Pomocí USB kabelu propojte multifunkční konektor zařízení s počítačem.
3. Otevřete panel s oznámeními a zvolte **USB připojeno** → **Připojit úložiště USB** → **OK**.
4. Otevřete složku a zobrazte soubory.
5. Zkopírujte soubory z počítače na paměťovou kartu.
6. Po dokončení vyberte **Odpojit paměť USB**.

Chcete-li odpojit zařízení od počítače, klikněte na ikonu USB zařízení na panelu úloh Windows a klikněte na volbu pro bezpečné odebrání velkokapacitního paměťového zařízení. Poté odpojte USB kabel od počítače. Pokud budete postupovat jinak, hrozí vám ztráta dat uložených na paměťové kartě nebo poškození karty.

VNP připojení

Můžete vytvořit virtuální soukromou síť (VPN) a bezpečně se k ní připojit pomocí veřejné sítě, např. internetu.

Váš přístroj by již měl být nakonfigurován pro přístup k internetu. Pokud se vyskytly potíže s přístupem na internet, je třeba upravit připojení. Pokud si nejste jisti zadáním informací o připojení, obraťte se na poskytovatele služeb.

› Nastavení připojení VPN

1 V základním režimu otevřete seznam aplikací a vyberte **Nastavení** → **Bezdrátové sítě** → **Nastavení VPN** → **Přidat síť VPN**.

2 Vyberte typ VPN.

3 Přizpůsobte informace o připojení.

Dostupné možnosti se mohou lišit v závislosti na typu VPN.

Možnosti	Funkce
Název sítě VPN	Zadání názvu serveru VPN.
Nastavit server VPN	Zadání IP adresy serveru VPN.
Povolit Šifrování	Nastavení šifrování VPN serveru.
Nastavit sdílený klíč IPsec	Zadání sdíleného klíče.
Povolit Utajení L2TP	Nastavení použití tajného hesla L2TP.
Nastavit utajení L2TP	Zadání tajného hesla L2TP.
Nastavit uživatelský certifikát	Výběr uživatelského certifikátu, který slouží serveru VPN k vaší identifikaci. Můžete importovat certifikát ze serveru VPN nebo si jej stáhnout z webu.
Nastavit certifikát CA	Výběr ověření certifikátu (CA), který používá server VPN k vaší identifikaci. Můžete importovat certifikát ze serveru VPN nebo si jej stáhnout z webu.
Hledání domén DNS	Zadání adresy serveru doménových jmen (DNS).

4 Po skončení stiskněte [▤] → **Uložit**.

› Připojení k soukromé síti

1. V základním režimu otevřete seznam aplikací a vyberte **Nastavení** → **Bezdrátové sítě** → **Nastavení VPN**.
2. Vyberte soukromou síť k připojení.
3. Zadejte uživatelské jméno a heslo a vyberte **Připojit**.

Nástroje

Hodiny

Zde se dozvíte, jak používat zobrazování hodin na Základní obrazovce a nastavovat a kontrolovat upozornění na důležité události.

› Použití zobrazení hodin

1. V základním režimu otevřete seznam aplikací a vyberte **Hodiny**.
2. Zatímco se zobrazují hodiny, použijte následující funkce:
   - Budík nastavíte nebo odstraníte výběrem .
   - Pokud chcete přehrát prezentaci fotografií z Galerii, vyberte .
   - Hudební přehrávač spustíte výběrem .
   - Abyste se vrátili na pohotovostní obrazovku, vyberte .

› Nastavení nového upozornění

1. V základním režimu otevřete seznam aplikací a vyberte **Hodiny**.
2. Vyberte → **Přidat upozornění** nebo stiskněte [] → **Přidat upozornění**.
3. Nastavte podrobnosti budíku.
4. Po skončení vyberte **Hotovo**.

› Vypnutí upozornění

Když zvoní budík:

- Výběrem **Konec** budík zastavíte.
- Vyberte **Odlož.**, aby se budík po určité době opakoval.

› Odstranění upozornění

1. V základním režimu otevřete seznam aplikací a vyberte **Hodiny** → ⏰.
2. Vyberte budík, který si přejete odstranit.
3. Vyberte **Odstranit** → **OK**.

Kalkulačka

Naučte se provádět matematické výpočty přímo na tomto zařízení jako s běžnou příruční kalkulačkou.

1. V základním režimu otevřete seznam aplikací a vyberte **Kalkulačka**.
2. Základní matematické operace můžete provádět pomocí tlačítek, která odpovídají zobrazení kalkulačky.
3. Stiskněte [▤] → **Rozšířený panel** a použijte vědeckou kalkulačku.

Stažené

Zde se dozvíte, jak spravovat protokoly stažených souborů z webu.

1. V základním režimu otevřete seznam aplikací a vyberte **Stažené**.
2. Vyberte složku pro stažené položky.
3. Stažený soubor otevřete výběrem záznamu z protokolu.
   Chcete-li soubor vymazat, vyberte zaškrtávací políčko, poté vyberte **Odstranit**.

Hledat

Můžete vyhledávat jak aplikace a data na zařízení, tak i určitá data na webu.

1. V základním režimu otevřete seznam aplikací a vyberte **Hledat**.
2. Pokud spouštíte tuto aplikaci poprvé, nastavte, zda si přejete zobrazovat historii hledání účtu Google.
3. Zadejte písmeno nebo slovo dat, které chcete hledat.
4. Vyberte název položky, kterou chcete otevřít.

Moje soubory

Zde se dozvíte, jak rychle a jednoduše otevírat všechny obrázky, videa, hudbu, zvukové klipy a další typy souborů uložených na paměťové kartě.

› Podporované formáty souborů

Typ	Formát
Obrázek	• Přípona: bmp, gif, jpg, png, wbmp
Video	• Přípona: 3gp, mp4, mkv • Kodek: H.263, H.264, mpeg4
Hudba	• Přípona: mp3, m4a, 3gp, mp4, ogg, amr • Kodek: mp3, vorbis(ogg), aac, aac+, eaac+, amr-nb/wb, wav, midi

- Některé formáty souborů nejsou podporovány v závislosti na softwaru přístroje.
- Pokud velikost souboru překročí velikost dostupné paměti, může při otevírání souboru dojít k chybě.
- Kvalita přehrávání závisí na obsahu.
- Některé soubory se nemusí přehrát správně, záleží na tom, jak jsou šifrovány.

1 V základním režimu otevřete seznam aplikací a vyberte **Moje soubory**.

2 Vyberte složku.
- Do domovského adresáře se vrátíte výběrem **Domů**.
- O úroveň výš v adresáři souboru přejdete výběrem **Nahoru**.

3 Vyberte soubor k otevření.

V libovolné složce stiskněte [▤]. Zobrazí se následující možnosti:
- Chcete-li odeslat soubor ostatním, vyberte **Sdílet**.
- Chcete-li vytvořit novou složku, vyberte **Vytvořit složku**.
- Chcete-li odstranit soubory nebo složky, vyberte **Odstranit**.
- Chcete-li změnit režim zobrazení, vyberte **Zobr. podle**.
- Chcete-li seřadit soubory nebo složky, vyberte **Podle**.
- Chcete-li se souborem použít další funkce, například přesouvání, kopírování nebo přejmenování, vyberte **Další**.

Quickoffice

Zde se dozvíte, jak prohlížet soubory ve formátu Word, Excel, PowerPoint a PDF na paměťové kartě.

› Otevření Quickoffice dokumentu

1 V základním režimu otevřete seznam aplikací a vyberte **Quick office**.

2 Pokud spouštíte tuto aplikaci poprvé, zaregistrujte se jako online uživatel nebo registraci přeskočit.

3 Vyberte program Quickoffice.

4 Vyberte **Prohlížet** → **Karta SD** → soubor dokumentu.

› Aktualizace Quickoffice

Můžete si stáhnout aktualizaci programu, nové produkty Quickoffice nebo speciální nabídky.

1 V základním režimu otevřete seznam aplikací a vyberte **Quick office**.

2 Vyberte **AKTUALIZACE**.

› Správa dokumentů online

1 V základním režimu otevřete seznam aplikací a vyberte **Quick office**.

2 Vyberte **Účty** → služba.

3 Účet otevřete zadáním e-mailové adresy a hesla, poté vyberte **OK**.

4 Prohlížejte si a spravujte vaše dokumenty na serveru podle potřeby.

SIM Toolkit

Používání různých služeb nabízených poskytovatelem služeb. V závislosti na kartě USIM nebo SIM může být toto menu k dispozici, ale může se jmenovat jinak.

V základním režimu otevřete seznam aplikací a vyberte **SIM Toolkit**.

Správce úloh

Pomocí Správce úloh můžete zobrazit aktuálně spuštěné aplikace a informace o paměti.

1 V základním režimu otevřete seznam aplikací a vyberte **Správce úloh**.

2 Použijte následující možnosti:

- **Aktivní aplikace**: Zobrazí seznam všech aktuálně spuštěných aplikací na vašem přístroji.
- **Balíček**: Zobrazení celkového množství paměti, které je využíváno aplikacemi nainstalovanými na tomto zařízení.
- **RAM**: Kontrola a správa paměti RAM přístroje.
- **Souhrn**: Zobrazí využitou a dostupnou paměť na vašem přístroji a paměťové kartě.
- **Nápověda**: Zobrazí nápovědu k životnosti baterie.

Hledání hlasem

Naučte se používat hlasové příkazy pro vytáčení hovoru, poslání zpráv nebo zjišťování pozice a informace pomocí hlasu.

Dostupnost této funkce závisí na vaší oblasti a poskytovateli služeb.

1 V základním režimu otevřete seznam aplikací a vyberte **Hlasové vyhledáv...**

2 Vyslovte příkaz do mikrofonu.

3 Vyberte název položky, kterou si přejete otevřít (v případě potřeby).

Nastavení

Otevření menu nastavení

1 V základním režimu otevřete seznam aplikací a vyberte **Nastavení**.

2 Vyberte kategorii nastavení a vyberte možnost.

Bezdrátové sítě

V této části můžete měnit nastavení bezdrátových síťových připojení.

› Režim Letadlo

V tomto režimu budou všechny bezdrátové funkce zařízení vypnuté. Budete moci používat pouze služby nevyužívající připojení k síti.

› Nastavení Wi-Fi

- **Wi-Fi**: Zapnutí nebo vypnutí síťové funkce WLAN. ► str. 89
- **Oznámení sítě**: Nastavení upozornění zařízení na dostupnou otevřenou síť.
- **Přidat síť Wi-Fi**: Ruční přidání přístupového bodu sítě WLAN.

› Nastavení Bluetooth

- **Bluetooth**: Zapnutí nebo vypnutí bezdrátové funkce Bluetooth. ► str. 86
- **Jméno zařízení**: Nastavení názvu Bluetooth vašeho zařízení.
- **Zjistitelný**: Nastavení viditelnosti zařízení pro ostatní zařízení Bluetooth.
- **Hledat zařízení**: Hledání dostupných zařízení Bluetooth.

› Sdílení přip. a př. akt. bod

- **Sdílení internetového připojení přes USB**: Aktivujte funkci sdílení internetového připojení přes USB, abyste mohli sdílet mobilní síťové připojení zařízení s počítačem pomocí USB. Po připojení k počítači je přístroj využíván jako bezdrátový modem počítače. ► str. 90
- **Přenosný aktivní bod Wi-Fi**: Aktivací funkce sdílení připojení Wi-Fi sdílejte připojení mobilní sítě zařízení s počítačem nebo dalším zařízením pomocí funkce WLAN. ► str. 90
- **Nast. přen. akt. bodu Wi-Fi**:
  - **Přenosný aktivní bod Wi-Fi**: Aktivací funkce sdílení připojení Wi-Fi sdílejte připojení mobilní sítě zařízení s počítačem nebo dalším zařízením pomocí funkce WLAN. ► str. 90
  - **Konfig. přen. aktivní bod Wi-Fi**: Nakonfigurujte síťová nastavení, a používejte tak zařízení jako přístupový bod.

› Nastavení VPN

Nastavení a připojení k virtuální soukromé síti (VPN). ► str. 93

› Mobilní sítě

- **Použít datové pakety**: Nastavte pro povolení sítě s přepínáním paketů pro služby sítě.
- **Datový roaming**: Nastavení připojení zařízení k jiné síti, když jste v zahraničí nebo není k dispozici domovská síť.
- **Názvy přístupových bodů**: Nastavení názvů přístupových bodů.
- **Používat pouze 2G sítě**: Nastavení zařízení, aby se připojovalo pouze k 2G sítím.
- **Síťoví operátoři**: Vyhledávání dostupných sítí a výběr sítě pro roaming.

Nastavení hovorů

Úprava nastavení funkcí volání.

› Čísla pevné volby

- **Zapnout pevnou volbu**: Aktivace nebo deaktivace režimu pevné volby (FDN) pro omezení volání na čísla v seznamu FDN. Je třeba zadat kód PIN2 dodaný společně se SIM nebo USIM kartou.
- **Změnit PIN2 kód**: Změna PIN2 kódu, který se používá k ochraně primárního PIN kódu. Pokud je karta SIM nebo USIM zablokována, toto menu se změní na **Odblokovat PIN2**.
- **Seznam čísel pevné volby**: Nastavení seznamu kontaktů pevné volby.

› Služba hlasové pošty

Vyberte službu hlasové pošty Vašeho poskytovatele služeb. Můžete taktéž zvolit jiné služby hlasové pošty, pokud jste stáhli aplikace, které je podporují.

› Číslo hlasové schránky

Zadejte číslo pro přístup k hlasové poště. Toto číslo si můžete opatřit od poskytovatele služeb.

› Přesměrování hovorů

Přesměrování příchozích hovorů na jiné telefonní číslo.

› Další nastavení

- **ID volajícího**: Zobrazení ID volajícího druhé straně u odchozích hovorů.
- **Čekající hovor**: Povolit upozornění na příchozí hovory během probíhajícího hovoru.
- **Zapnout čidlo přiblížení**: Nastavení na zapnutí čidla přiblížení v průběhu hovoru.

Zvuk

Změna nastavení pro různé zvuky přístroje.

- **Tichý režim**: Aktivace režimu Tichý, který ztlumí všechny zvuky kromě zvuků médií a upozornění.
- **Vibrace**: Nastavte tuto funkci, pokud chcete, aby přístroj při oznámení různých událostí vibroval.
- **Hlasitost**: Nastavení úrovně hlasitosti pro vyzvánění, hudby a videa, upozornění, zvukový systém a vyzváněcí tóny oznámení.
- **Vyzváněcí tón telefonu**: Výběr vyzvánění pro příchozí hovory.
- **Vyzváněcí tón oznámení**: Vyberte vyzvánění, které vás upozorní na různé události, např. na příchozí zprávy nebo zmeškané hovory.
- **Slyšitelné tóny tlačítek**: Nastavení zvuků zařízení při dotyku tlačítek na obrazovce volání.
- **Slyšitelný výběr**: Nastavení zvuků zařízení při výběru aplikace nebo možnosti na dotykovém displeji.
- **Zvuky zamknutí displeje**: Nastavení zvuku, který zazní při zamykání nebo odemykání dotykového displeje.

Displej

Změna nastavení pro displej.

- **Zobrazení na displeji**:
  - **Styl písma**: Změna typu písma zobrazovaného textu. Písma můžete stáhnout z trhu Android výběrem **Získat písma online**.
  - **Domovská obrazovka**:
    Pozadí: Výběr obrázku na pozadí pohotovostní obrazovky.
  - **Zamknout displej**:
    Pozadí: Výběr obrázku pro zobrazení po uzamknutí obrazovky.
    Pozice hodin: Výběr umístění hodin na uzamknuté obrazovce.

- **Jas**: Nastavení jasu displeje.
- **Automaticky otočit displej**: Nastavení automatického otočení obsahu obrazovky po otočení zařízení.
- **Animace**: Nastavení zobrazování animací při přepínání oken.
- **Časový limit displeje**: Nastavení prodlevy, než přístroj vypne podsvícení displeje.
- **Horizontální kalibrace**: Kalibrace gyrokompasu tak, aby zařízení mohlo spolehlivě rozpoznat otočení.

Info o poloze a zabezp.

V této části můžete měnit nastavení zabezpečení zařízení a karty SIM nebo USIM, a funkce GPS.

- **Použít bezdrátové sítě**: Nastavení použití bezdrátové sítě WLAN anebo mobilních sítí pro určení vaší polohy.
- **Použít satelity GPS**: Nastavení použití satelitu GPS pro určení vaší polohy.
- **Nastavit zámek displeje**: Nastavení bezpečnostního kódu pro odemknutí. Jakmile zadáte bezpečnostní kód, tato možnost se změní na **Změnit zámek displeje**.
  - **Žádný**: Deaktivace zámku displeje.
  - **Znak**: Nastavení znaku pro odemknutí displeje.
  - **PIN**: Nastavení PIN kódu (číselný) pro odemknutí displeje.
  - **Heslo**: Nastavení hesla (alfanumerické) pro odemknutí displeje.
- **Nastavte zámek SIM karty**:
  - **Zamknout SIM kartu**: Aktivace nebo deaktivace funkce zamknutí kódem PIN - před použitím zařízení budete nuceni zadat kód PIN.
  - **Změnit PIN kód SIM karty**: Změna kódu PIN používaného k přístupu k datům na kartě SIM nebo USIM.

- **Upoz. na změnu SIM karty**: Aktivace nebo deaktivace funkce Najít moje mobilní zařízení, která Vám pomůže v případě ztráty či krádeže zařízení nalézt. ► str. 33
- **Příjemci výstražné zprávy**: Přidání nebo úprava příjemců výstražné zprávy.
- **Dálkové ovládání**: Nastavení na ovládání ztraceného zařízení dálkově přes web.
- **Viditelná hesla**: Pokud chcete, můžete nastavit zobrazování hesel při jejich psaní.
- **Vyberte správce zařízení**: Zobrazení nainstalovaných správců přístroje. Můžete aktivovat správce přístroje pro použití nových zásad na vašem přístroji.
- **Použít zabezpečené přihlašovací údaje**: Používejte pouze certifikáty a osvědčení. Zajistíte tak bezpečné používání různých aplikací.
- **Instalovat z SD karty**: Instalace šifrovaných certifikátů uložených na paměťové kartě.
- **Nastavit heslo**: Vytvoření a potvrzení hesla pro přístup k osvědčením.
- **Vymazat úložiště**: Odstranění veškerých osvědčení z přístroje a nastavení nového hesla.

Aplikace

Změna nastavení pro správu nainstalovaných aplikací.

- **Neznámé zdroje**: Vyberte tuto volbu, pokud chcete stahovat aplikace z libovolných zdrojů. Pokud tuto volbu nevyberete, budete moci stahovat aplikace pouze z trhu Android.
- **Správa aplikací**: Zobrazení seznamu aplikací nainstalovaných v zařízení a ověření informací o nich.

- **Spuštěné služby**: Zobrazení používaných služeb; po otevření je můžete spravovat.
- **Využití paměti**: Prohlížení volné paměti a paměti využívané aplikacemi.
- **Využití baterie**: Prohlížení množství zařízením spotřebované energie.
- **Rozvoj**:
  - **Ladění USB**: Při vývoji aplikací. Pokud je zařízení připojeno k počítači pomocí USB kabelu, aktivuje se režim ladění USB a automaticky se spustí program Samsung Kies.
  - **Zůstat vzhůru**: Nastavení přístroje, aby při nabíjení baterie ponechal displej zapnutý.
  - **Povolit fiktivní polohy**: Umožnění odesílání údajů o fiktivní poloze a službách do Správce umístění za účelem testování při vývoji aplikací.
- **Samsung Apps**: Výběr síťového připojení (WLAN nebo síť s přepínáním paketů) pro získávání oznámení o nových aplikacích ze Samsung Apps.

Dostupnost této funkce závisí na vaší oblasti a poskytovateli služeb.

Účty a synchronizace

V této části můžete měnit nastavení funkce automatická synchronizace nebo spravovat synchronizaci účtů.

- **Data na pozadí**: Toto nastavení bude nyní využíváno během funkce automatická synchronizace. Automatická synchronizace se nyní spustí na pozadí, bez otevírání aplikací.
- **Automaticky synch.**: Zařízení nyní bude synchronizovat kontakty, kalendář a emaily automaticky.

Soukromí

V této části můžete měnit nastavení pro správu vašich nastavení a dat.

- **Zálohovat moje data**: Zálohování nastavení přístroje na serveru Google.
- **Automatické obnovení**: Nastavení zařízení na obnovení dat aplikací, které jste zálohovali při jejich instalaci do zařízení.
- **Obnovit tovární data**: Vyresetování vašich nastavení na jejich výchozí tovární hodnoty a smazání všech vašich dat.

SD karta a paměť telefonu

Zobrazení informací o paměti Vašeho přístroje a paměťové kartě. Je také možné naformátovat paměťovou kartu.

Formátováním paměťové karty se trvale vymažou všechna data na paměťové kartě.

Místní nastavení a text

V této části můžete měnit nastavení zadávání textu.

› Vybrat jazyk

Výběr jazyka, ve kterém se budou zobrazovat všechna menu a aplikace.

› Zvolte metodu zadávání

Zvolte výchozí typ klávesnice pro vkládání textu.

› Swype

Nastavení zařízení, aby používalo Swype klávesnici.

- **Jazyk**: Výběr jazyka při zadávání textu.

Některé jazyky nemusí být podporovány. Text v jiném jazyce můžete zadávat po přepnutí na požadovaný jazyk.

- **Predikce slov**: Nastavení předvídání slov podle písmen, které píšete, a zobrazování návrhů slov.
- **Zvukový signál**: Nastavení upozornění, neexistují-li žádná alternativní slova pro zadání při dvojím kliknutí na slovo.
- **Povolit tipy**: Nastavení upozornění na rychlou nápovědu blikáním indikátoru nápovědy.
- **Auto. vkládání mezer**: Nastavení automatického vkládání mezer mezi slova.
- **Auto. velká písmena**: Nastavení automatické změny prvního písmena na velké po ukončovacím interpunkčním znaménku, například tečce, otazníku nebo vykřičníku.
- **Ukázat celou stopu**: Nastavení zařízení, aby zobrazovalo stopy tažení na klávesnici.
- **Okno s výběrem slov**: Nastavení frekvence zobrazení seznamu slov.
- **Rychlost vs. přesnost**: Nastavení poměru rychlosti a přesnosti.
- **Nápověda**: Zobrazení nápovědy k používání klávesnice Swype.
- **Příklady**: Zde se dozvíte, jak pomocí klávesnice Swype psát rychleji.
- **Verze**: Zobrazení informací o verzi.

› Klávesnice Samsung

Nastavení zařízení, aby používalo klávesnici Samsung.

- **Typy klávesnice**: Vyberte výchozí způsob zadávání textu, například pomocí klávesnice QWERTY, tradiční klávesnice nebo ručním psaní na displej.
- **Jazyky zadávání**: Výběr jazyků pro zadávání.

Některé jazyky nemusí být podporovány. Text v jiném jazyce můžete zadávat po přepnutí na požadovaný jazyk.

- **XT9**: Aktivace režimu XT9 pro zadání textu pomocí režimu Prediktivní zadávání.
- **Rozšířená nastavení XT9**: Aktivace rozšířených funkcí režimu XT9, například automatického dokončování, opravování nebo nahrazování a možnosti sestavení vlastního seznamu slov.
- **Přejíždění klávesnice**: Zapnutí nebo vypnutí funkce přejíždění klávesnice pro další režim zadávání textu. Můžete přepínat mezi vkládacími režimy přechodem vlevo nebo vpravo na klávesnici.
- **Automatické psaní velkých písmen**: Nastavení automatické změny prvního písmena na velké po ukončovacím interpunkčním znaménku, například tečce, otazníku nebo vykřičníku.
- **Nastavení psaní rukou**: Přizpůsobení doby rozpoznávání v režimu Psaní rukou.
- **Hlasový vstup**: Aktivace funkce hlasového zadání pro zadání textu hlasem na klávesnici Samsung.
- **Automaticky tečka**: Nastavení přístroje na vložení tečky po dvojím klepnutí na mezerník.
- **Kurz**: Naučte se zadávat text pomocí klávesnice Samsung.

Hlasový vstup a výstup

Změna nastavení hlasového rozpoznávání a funkce převodu textu na řeč.

› Nastavení rozpoznávání hlasu

- **Jazyk**: Vyberte jazyk pro rozpoznávání hlasu od společnosti Google.
- **Bezpečné vyhledávání**: Nastavení přístroje k filtrování explicitního textu anebo obrázků z výsledků hlasového hledání.
- **Blokovat nevhodná slova**: Skrytí nevhodných slov, které váš přístroj rozpozná z výsledků hlasového hledání.

› Nastavení převodu textu na řeč

- **Poslechnout si příklad**: Poslech mluveného textu na ukázku.
- **Vždy použít moje nastavení**: Nastavte, aby se Vámi určená rychlost řeči a nastavení jazyka uložily do aplikací.
- **Výchozí modul**: Nastavení syntézy řeči enginu, která se má použít v mluveném textu.
- **Instalovat hlasová data**: Stažení a instalace hlasových dat pro používání funkce převodu textu na řeč.
- **Rychlost mluvení**: Výběr rychlosti mluvení při použití funkce převodu textu na řeč.
- **Jazyk**: Výběr jazyka funkce převodu textu na řeč.
- **Moduly**: Zobrazení enginů převodu textu na řeč stažených z trhu Android.

Usnadnění

- **Usnadnění**: Aktivace stažené aplikace usnadnění, jako je Talkback nebo Kickback, které poskytují zvuk, melodii nebo vibrační odezvu.
- **Vypínačem ukončíte hovor**: Nastavení přístroje pro ukončení hovoru v průběhu hovoru stiskem [⏻].

Datum a čas

Otevřete a upravte následující nastavení, abyste si mohli zvolit způsob zobrazení data a času na zařízení.

Pokud se baterie zcela vybije nebo je vyjmuta ze zařízení, datum a čas se resetují.

- **Automaticky**: Automatická aktualizace času při cestování do jiných časových pásem.
- **Nastavit datum**: Ruční nastavení data.

- **Vybrat časové pásmo**: Nastavení domovského časového pásma.
- **Nastavit čas**: Ruční nastavení času.
- **Použít 24hodinový formát**: Nastavení zobrazení času v 24hodinovém formátu.
- **Vyberte formát data**: Výběr formátu data.

O telefonu

Otevření informací o zařízení, kontrola stavu zařízení a aktualizace systému zařízení.

Řešení problémů

Když zařízení zapnete, nebo při jeho používání, budete vyzváni k zadání jednoho z následujících kódů:

Kód	Zkuste problém vyřešit takto:
Heslo	Když je aktivní funkce zámek zařízení, musíte zadat heslo, které jste pro zařízení nastavili.
PIN	Při prvním použití zařízení, nebo když je nutné zadat kód PIN, musíte zadat kód PIN dodaný s kartou SIM nebo USIM. Tuto funkci můžete vypnout pomocí menu **Zamknout SIM kartu**.
PUK	Karta SIM nebo USIM je zablokována – obvykle kvůli opakovanému zadání nesprávného kódu PIN. Musíte zadat kód PUK, který jste obdrželi od poskytovatele služeb.
PIN2	Při otevření menu vyžadujícího PIN2 musíte zadat kód PIN2 dodaný s kartou SIM nebo USIM. Bližší informace získáte od svého poskytovatele služeb.

Váš přístroj zobrazuje chybové zprávy sítě nebo služby

- Nacházíte-li se v oblasti se slabým signálem nebo špatným příjmem, můžete ztratit příjem. Přejděte na jiné místo a zkuste to znovu.
- Bez předplatného nelze některé možnosti používat. Podrobnosti získáte od svého poskytovatele služeb.

Dotykový displej reaguje pomalu nebo chybně

Pokud je zařízení vybaveno dotykovým displejem a dotykový displej nereaguje správně, postupujte takto:

- Odstraňte ochranné kryty z dotykového displeje. Ochranné kryty mohou bránit zařízení v rozpoznání pokynů a pro zařízení s dotykovým displejem se nedoporučují.
- Dbejte na to, aby byly vaše ruce při používání dotykového displeje čisté a suché.
- Restartujte zařízení, abyste odstranili dočasné chyby v softwaru.
- Ujistěte se, že v zařízení je nahrána nejnovější verze softwaru.
- Pokud je dotykový displej poškrábán nebo poškozen, odneste zařízení do servisního střediska Samsung.

Váš přístroj je zaseklý nebo se vyskytla závažná chyba

Pokud se přístroj zasekne, bude možná nutné ukončit všechny programy nebo resetovat přístroj, aby se obnovila funkčnost. Pokud je přístroj zaseklý a bez odezvy, stiskněte a podržte [⏻] po dobu 8-10 sekund potom uvolněte. Přístroj se automaticky restartuje.

Pokud se problém nevyřeší, proveďte obnovení továrních dat. V základním režimu otevřete seznam aplikací a vyberte **Nastavení** → **Soukromí** → **Obnovit tovární data** → **Resetovat telefon** → **Vymazat vše**.

Hovory jsou přerušovány

Nacházíte-li se v oblasti se slabým signálem nebo špatným příjmem, můžete ztratit spojení se sítí. Přejděte na jiné místo a zkuste to znovu.

Odchozí hovory nejsou spojovány

- Zkontrolujte, zda jste stiskli tlačítko pro vytočení.
- Ujistěte se, že jste připojeni do správné mobilní sítě.
- Zkontrolujte, zda jste pro volané telefonní číslo nenastavili blokování hovorů.

Příchozí hovory nejsou spojovány

- Zkontrolujte, zda je zařízení zapnuté.
- Ujistěte se, že jste připojeni do správné mobilní sítě.
- Zkontrolujte, zda jste pro toto telefonní číslo nenastavili blokování hovorů.

Druhá strana vás během hovoru neslyší

- Zkontrolujte, zda nezakrýváte vestavěný mikrofon.
- Ujistěte se, že je mikrofon blízko vašich úst.
- Používáte-li sluchátka, zkontrolujte, zda jsou správně připojena.

Špatná kvalita zvuku

- Zkontrolujte, zda nezakrýváte vnitřní anténu zařízení.
- Nacházíte-li se v oblasti se slabým signálem nebo špatným příjmem, můžete ztratit příjem. Přejděte na jiné místo a zkuste to znovu.

Při volání ze seznamu kontaktů se hovor nespojí

- Zkontrolujte, zda je v seznamu kontaktů uloženo správné číslo.
- V případě potřeby číslo zadejte a uložte znovu.
- Zkontrolujte, zda jste pro vytáčené telefonní číslo nenastavili blokování hovorů.

Zařízení vydává zvukový signál a ikona baterie bliká

Napětí baterie je nízké. Abyste mohli zařízení dále používat, nabijte nebo vyměňte baterii.

Baterie se nenabíjí správně nebo se zařízení vypíná

- Terminály baterie mohou být znečištěny. Otřete oba zlaté kontakty čistým, měkkým hadříkem a zkuste baterii nabít znovu.
- Pokud se již baterie nenabíjí úplně, řádně starou baterii zlikvidujte a vyměňte ji za novou (pokyny pro správnou likvidaci získáte od místních úřadů).

Zařízenín je horké na dotek

Při používání aplikací náročných na energii nebo dlouhodobém používání aplikací může být zařízení horké na dotek. Toto je normální a nemělo by to mít žádný vliv na životnost ani výkon zařízení.

Při spouštění fotoaparátu se objevují chybové zprávy

Mobilní zařízení Samsung musí mít pro provoz aplikace fotoaparátu dostatek dostupné paměti a dostatečně nabitou baterii. Pokud se při spuštění fotoaparátu zobrazují chybové zprávy, postupujte takto:

- Nabijte baterii nebo ji vyměňte za plně nabitou.
- Uvolněte paměť přesunutím souborů do počítače nebo odstraněním souborů ze zařízení.
- Restartujte zařízení. Pokud máte s aplikací fotoaparátu potíže i po provedení těchto kroků, obraťte se na servisní středisko Samsung.

Při spouštění FM rádia se objevují chybové zprávy

Aplikace FM rádio v mobilním zařízení Samsung používá kabel sluchátek jako anténu. Bez připojených sluchátek nemůže FM rádio přijímat rádiové stanice. Chcete-li použít FM rádio, nejdříve zkontrolujte, zda jsou správně připojena sluchátka. Poté vyhledejte a uložte dostupné rádiostanice.

Pokud FM rádio nefunguje ani po provedení těchto kroků, zkuste naladit požadovanou stanici jiným rádiovým přijímačem. Pokud je rádiová stanice na jiném přijímači slyšet, může být nutná oprava zařízení. Obraťte se na servisní středisko Samsung.

Při otevírání hudebních souborů se objevují chybové zprávy

Některé hudební soubory nelze v mobilním zařízení Samsung přehrát, a to z různých důvodů. Pokud se při otevření hudebních souborů v zařízení zobrazují chybové zprávy, postupujte takto:

- Uvolněte paměť přesunutím souborů do počítače nebo odstraněním souborů ze zařízení.
- Zkontrolujte, zda není hudební soubor chráněn systémem Digital Rights Management (DRM). Pokud je soubor chráněn systémem DRM, ujistěte se, že máte příslušnou licenci nebo klíč pro přehrání souboru.
- Zkontrolujte, zda zařízení podporuje typ souboru.

Nelze nalézt jiné zařízení Bluetooth

- Zkontrolujte, zda je rozhraní Bluetooth v zařízení aktivní.
- Zkontrolujte, zda je rozhraní Bluetooth aktivní na zařízení, ke kterému se chcete připojit.
- Ujistěte se, že se zařízení a druhé zařízení Bluetooth nacházejí v dostatečné blízkosti (maximálně 10 metrů).

Pokud pomocí těchto informací problém nevyřešíte, obraťte se na servisní středisko Samsung.

Po propojení zařízení s počítačem se spojení nezdaří

- Přesvědčte se, zda je Vámi používaný USB kabel kompatibilní se zařízením.
- Zkontrolujte, zda jsou v počítači nainstalovány správné a aktuální ovladače.

Bezpečnostní upozornění

Chcete-li zabránit zranění vás nebo jiných osob nebo poškození zařízení, před jeho použitím si přečtěte následující informace.

Varování: Zabraňte úrazu elektrickým proudem, požáru nebo výbuchu

Nepoužívejte poškozené elektrické kabely či zástrčky nebo uvolněné elektrické zásuvky

Nedotýkejte se napájecího kabelu mokrýma rukama a neodpojujte nabíječku tažením za kabel

Neohýbejte či jinak nepoškozujte napájecí kabel

Během nabíjení zařízení nepoužívejte a nedotýkejte se jej mokrýma rukama

Nezkratujte nabíječku či baterii

Dávejte pozor, abyste nabíječku či baterii neupustili. Chraňte ji před nárazy

Nabíjejte baterii pouze nabíječkami schválenými výrobcem

Nepoužívejte zařízení během bouřky

Toto zařízení se může porouchat a může se zvýšit riziko úrazu elektrickým proudem.

Nemanipulujte s poškozenou či netěsnou Lithio-Iontovou (Li-Ion) baterií

Pokyny pro bezpečnou likvidaci Li-Ion baterií získáte v nejbližším autorizovaném servisním středisku.

Při manipulaci a likvidaci baterií a nabíječek postupujte opatrně

- Používejte pouze baterie a nabíječky společnosti Samsung určené přímo pro toto zařízení. Nekompatibilní baterie a nabíječky mohou způsobit vážná zranění nebo poškození zařízení.
- Nevhazujte baterie ani zařízení do ohně. Při likvidaci baterií a zařízení se řiďte všemi místními předpisy.

- Nepokládejte baterie či zařízení na topná zařízení (například na mikrovlnné trouby, kamna či radiátory) ani do nich. Přehřáté baterie mohou explodovat.
- Nikdy baterii nerozbíjejte ani nepropichujte. Nevystavujte baterii vysokému tlaku. Ten by mohl vést k vnitřnímu zkratu a přehřátí.

Chraňte zařízení, baterie a nabíječky před poškozením

- Nevystavujte zařízení a baterie extrémně nízkým či vysokým teplotám.
- Extrémní teploty mohou způsobit deformaci zařízení, snížit kapacitu a životnost baterií či zařízení.
- Zabraňte kontaktu baterií s kovovými předměty. Mohlo by dojít k propojení kladného a záporného pólu baterie, což by mělo za následek dočasné nebo trvalé poškození baterie.
- Nikdy nepoužívejte poškozenou nabíječku nebo baterii.

Výstraha: Dodržujte veškerá bezpečnostní upozornění a předpisy při používání zařízení v oblastech s omezeními

V místech, na kterých je zakázáno používání zařízení, jej vypněte

Řiďte se příslušnými předpisy, které omezují používání mobilního zařízení v určitých oblastech.

Nepoužívejte zařízení v blízkosti jiných elektronických zařízení

Většina elektronických zařízení vysílá signály na rádiové frekvenci. Zařízení může být jinými elektronickými zařízeními rušeno.

Nepoužívejte zařízení v blízkosti kardiostimulátoru

- Pokud možno, zařízení používejte ve vzdálenosti nejméně 15 cm od kardiostimulátoru - zařízení jej může rušit.
- Pokud zařízení potřebujete použít, udržujte jej ve vzdálenosti nejméně 15 cm od kardiostimulátoru.
- Abyste minimalizovali případné rušení kardiostimulátoru, používejte zařízení na druhé straně těla, než se nachází kardiostimulátor.

Nepoužívejte zařízení v nemocnici či v blízkosti lékařského zařízení, které by mohlo být rušeno rádiovými signály

Pokud vy osobně používáte lékařská zařízení, obraťte se na výrobce příslušných zařízení a ujistěte se, zda je bezpečné zařízení používat v blízkosti přístroje, který vysílá rádiové signály.

Pokud používáte naslouchátko, obraťte se na jeho výrobce ohledně informací o možném rušení rádiovými signály

Některá naslouchátka mohou být rušena rádiovými signály vysílanými tímto zařízením. Obraťte se na výrobce ohledně informací o bezpečném používání vašeho naslouchátka.

Ve výbušném prostředí zařízení vypínejte

- Ve výbušném prostředí nevyndávejte baterii a zařízení vypněte.
- Ve výbušném prostředí se vždy řiďte příslušnými nařízeními, pokyny a symboly.
- Nepoužívejte zařízení u benzínových čerpadel (u čerpacích stanic) ani v blízkosti paliv či chemikálií.
- Neukládejte ani nepřevážejte hořlavé kapaliny, plyny nebo výbušné látky ve stejné části vozu jako zařízení, jeho díly či příslušenství.

Pokud se nacházíte v letadle, zařízení vypněte

Používání mobilního zařízení je v letadlech zakázané. Zařízení by mohlo rušit elektronická navigační zařízení letadla.

V důsledku rádiových signálů vysílaných tímto zařízením by mohlo dojít k poruše elektronických přístrojů motorového vozidla

Elektronická zařízení vašeho automobilu by mohla v důsledku rádiových signálů vysílaných tímto zařízením přestat fungovat. Více informací získáte u výrobce příslušného zařízení.

Řiďte se všemi bezpečnostními výstrahami a nařízeními týkající se používání mobilních zařízení při řízení motorového vozidla

Při řízení je vaší hlavní prioritou věnovat se ovládání vozidla. Pokud je to zakázáno zákonem, nikdy při řízení nepoužívejte mobilní zařízení. S ohledem na bezpečnost svoji a ostatních se vždy řiďte zdravým rozumem a zapamatujte si následující doporučení:

- Používejte sadu handsfree.
- Seznamte se se tímto zařízením a jeho funkcemi usnadnění, jako jsou např. rychlá či opakovaná volba. Tyto funkce vám pomohou snížit množství času potřebné pro vytočení nebo příjem hovoru.
- Umístěte zařízení tak, abyste jej měli stále na dosah. Naučte se obsluhovat mobilní zařízení, aniž byste spustili oči ze silnice. Pokud vám někdo volá v nevhodnou chvíli, využijte svou hlasovou schránku.

- Osobě, se kterou hovoříte, dejte vždy najevo, že právě řídíte. Netelefonujte za hustého provozu či nebezpečných povětrnostních podmínek. Déšť, plískanice, sníh, led, ale také silný provoz mohou být nebezpečné.
- Za jízdy si nedělejte poznámky ani nehledejte telefonní čísla. Pořizování poznámek nebo listování kontakty odvádí pozornost od vaší hlavní povinnosti - bezpečné jízdy.
- Volejte s rozumem a vždy vyhodnoťte dopravní situaci. Vyřizujte hovory, když právě stojíte, nebo než se zařadíte do provozu. Zkuste si naplánovat hovory na dobu, kdy bude váš automobil v klidu. Potřebujete-li volat během jízdy, navolte jen několik číslic, zkontrolujte provoz na silnici před sebou a ve zpětných zrcátkách, a potom pokračujte.
- Nezapojujte se do stresující nebo citově vypjaté konverzace; mohlo by to odvést vaši pozornost od řízení. Upozorněte osoby, s nimiž hovoříte, že právě řídíte automobil, a jestliže začne hovor odvádět vaši pozornost od provozu na silnici, ukončete jej.
- Použijte zařízení, budete-li potřebovat volat o pomoc. Při požáru, dopravní nehodě nebo naléhavých zdravotních obtížích vytočte místní tísňové číslo.
- Používejte toto mobilní zařízení, abyste v případě nouze zavolali pomoc ostatním. Stanete-li se svědky dopravní nehody, zločinu nebo jiné nebezpečné situace, kdy budou v ohrožení lidské životy, zavolejte na místní tísňové číslo.
- V případě potřeby (pokud se nenacházíte v nouzové situaci) kontaktuje silniční službu nebo zavolejte speciální asistenční službu. Když uvidíte porouchané vozidlo, které není nebezpečné pro ostatní provoz, nefunkční dopravní signalizaci, menší dopravní nehodu, při níž nebyl nikdo zraněn, či odcizené vozidlo, volejte silniční asistenci nebo jiné speciální netísňové číslo.

Řádná péče a používání tohoto mobilního zařízení

Udržujte zařízení v suchu

- Vlhkost a všechny typy kapalin mohou způsobit poškození součástek zařízení nebo elektronických obvodů.
- Zařízení nezapínejte, je-li mokré. Pokud je zařízení již zapnuté, vypněte jej a vyjměte okamžitě baterii (pokud se zařízení nevypíná či není možné vyjmout baterii, ponechte jej v tomto stavu). Poté jej ručníkem osušte a odevzdejte do servisního střediska.
- Kapaliny změní barvu štítku, který indikuje poškození vodou uvnitř zařízení. Dojde-li k poškození zařízení vodou, může být zrušena platnost záruky výrobce.

Zařízení nepoužívejte ani neskladujte v prašném, znečištěném prostředí

Prach může způsobit poruchu zařízení.

Zařízení nepokládejte na šikmé plochy

V případě pádu může dojít k poškození zařízení.

Zařízení neuchovávejte na horkých či studených místech. Zařízení používejte při teplotách v rozmezí -20 °C až 50 °C

- Zařízení nenechávejte uvnitř vozidla - teploty zde mohou dosáhnout až 80 °C a mohlo by dojít k explozi zařízení.
- Zařízení nevystavujte přímému slunečnímu svitu po delší dobu (například na přístrojové desce automobilu).
- Baterii skladujte při teplotách v rozmezí 0 °C až 40 °C.

Zařízení neuchovávejte společně s kovovými předměty, jako jsou mince, klíče nebo šperky

- Mohlo by to způsobit deformaci či poruchu zařízení.
- Pokud se póly baterie dostanou do kontaktu s kovovými předměty, mohlo by to způsobit požár.

Zařízení neuchovávejte v blízkosti magnetických polí

- Mohlo by to způsobit poruchu zařízení nebo vybití baterie.
- Karty s magnetickými pruhy, jako jsou kreditní karty, telefonní karty, vkladní knížky či palubní lístky se mohou vlivem magnetických polí poškodit.
- Nepoužívejte pouzdra pro přenášení či příslušenství s magnetickým uzávěrem a chraňte zařízení před dlouhodobým vystavením magnetickému poli.

Zařízení neuchovávejte v blízkosti vařičů, mikrovlnných trub, horkého vybavení kuchyně nebo vysokotlakých nádob

- Mohlo by dojít k netěsnosti baterie.
- Zařízení by se mohlo přehřát a způsobit požár.

Dávejte pozor, abyste zařízení neupustili, a chránili jej před nárazy

- Mohlo by dojít k poškození displeje zařízení.
- Pokud dojde k ohnutí či deformaci zařízení, přístroj nebo jeho součásti mohou přestat fungovat.

Pokud přístroj disponuje bleskem fotoaparátu nebo světlem, nezapínejte jej v blízkosti očí osob či zvířat

Použití blesku v blízkosti očí by mohlo způsobit dočasnou ztrátu nebo poškození zraku.

Varování při vystavení se zábleskům

- Při používání zařízení ponechte některá světla v místnosti zapnutá, obrazovka by se neměla nacházet příliš blízko očí.
- Pokud jste v průběhu sledování videa nebo hraní flashových her po delší dobu vystaveni zábleskům, může dojít k záchvatu nebo ke ztrátě vědomí. Pokud pociťujete nevolnost, neprodleně přestaňte používat zařízení.

Snížení nebezpečí opakovaných poruch hybnosti

Pokud opakovaně provádíte určité pohyby, například tisknete tlačítka, kreslíte prsty znaky na dotykovou obrazovku nebo hrajete hry, můžete pociťovat občasnou bolest rukou, krku, ramen nebo jiných částí těla. Používáte-li zařízení po delší dobu, držte zařízení uvolněným stiskem, lehce tiskněte tlačítka a dělejte časté přestávky. Pokud potíže v průběhu použití nebo po něm stále přetrvávají, přestaňte přístroj používat a vyhledejte lékaře.

Zajištění maximální životnosti baterie a nabíječky

- Nenabíjejte baterie déle než týden, přílišné nabíjení může zkrátit životnost baterie.
- Nepoužívané baterie se časem vybíjejí a před použitím je nutné je znovu nabít.
- Není-li nabíječka používána, odpojte ji od napájení.
- Používejte baterie pouze ke stanovenému účelu.

Používejte pouze baterie, nabíječky, příslušenství a spotřební materiál schválený výrobcem

- Používání neznačkových baterií či nabíječek může zkrátit životnost zařízení nebo způsobit jeho poruchu.
- Společnost Samsung nezodpovídá za bezpečnost uživatele při používání příslušenství či spotřebního materiálu neschváleného společností Samsung.

Zařízení ani baterii neolizujte a nekousejte do ní

- Mohlo by to způsobit poškození zařízení nebo výbuch.
- Pokud zařízení používají děti, ujistěte se, že jej používají správně.

V průběhu hovoru:

- Držte zařízení rovně, stejně jako klasický telefon.
- Mluvte přímo do mikrofonu.
- Nedotýkejte se interní antény zařízení. Mohlo by to snížit kvalitu hovoru nebo způsobit, že zařízení bude vysílat silnější rádiový signál než obvykle.

Při použití sluchátek chraňte sluch a uši



- Dlouhodobé vystavení hlasitým zvukům může poškodit sluch.
- Vystavení se hlasitým zvukům při chůzi může rozptýlit vaši pozornost a způsobit nehodu.
- Před připojením sluchátek ke zdroji zvuku vždy snižte hlasitost a používejte pouze minimální hlasitost nutnou k tomu, abyste slyšeli konverzaci nebo hudbu.
- V suchém prostředí se může ve sluchátkách tvořit statická elektřina. Z tohoto důvodu omezte používání sluchátek v suchém prostředí, případně se dotkněte před připojením sluchátek kovového předmětu, aby se statická elektřina vybila.
- Nepoužívejte sluchátka při jízdě nebo řízení. Mohly by rozptýlit vaši pozornost a způsobit nehodu nebo mohou být v závislosti na vaší oblasti nezákonná.

Při používání zařízení během chůze či jiného pohybu buďte opatrní

Vždy berte ohled na svoje okolí a zabraňte tak zranění sebe či jiných osob.

Zařízení nenoste v zadní kapse nebo u pasu

Při pádu byste se mohli zranit nebo poškodit zařízení.

Zařízení nerozebírejte, neupravujte a nepokoušejte se ho opravit

- Jakékoliv změny či úpravy přístroje mohou mít za následek zrušení platnosti záruky výrobce. Chcete-li zařízení nechat opravit, odneste jej do servisního střediska Samsung.
- Nerozebírejte ani nepropichujte baterii, mohlo by to způsobit výbuch nebo požár.

Nenanášejte na zařízení barvu, ani na něj nelepte nálepky

Barvy nebo nálepky mohou zablokovat pohyblivé díly a zabránit tak správné funkčnosti zařízení. Pokud máte alergii na barvu nebo kovové části výrobku, může se objevit svědění, exém nebo otok na kůži. Pokud pozorujete tyto příznaky, přestaňte výrobek používat a obraťte se na lékaře.

Čištění zařízení:

- Zařízení a nabíječku otírejte hadříkem nebo pogumovanou látkou.
- Póly baterie čistěte bavlněnou tkaninou nebo hadříkem.
- Nepoužívejte chemikálie ani rozpouštědla.

Nepoužívejte zařízení s prasklým nebo poškozeným displejem

O popraskané sklo nebo plast byste si mohli poranit ruku nebo obličej. Odneste zařízení do servisního střediska Samsung a nechte jej opravit.

Zařízení používejte pouze ke stanovenému účelu

Pokud zařízení používáte na veřejnosti, neobtěžujte ostatní

Nedovolte, aby zařízení používaly děti

Nejedná se o hračku. Nedovolte, aby si s ním děti hrály - mohly by ublížit sobě nebo ostatním, zařízení poškodit nebo zbytečnými hovory zvýšit vaše náklady.

Instalujte mobilní zařízení a vybavení opatrně

- Zajistěte, aby byla mobilní zařízení a související vybavení ve vozidle pevně uchycena.
- Neumisťujte zařízení ani vybavení do prostoru, do kterého může při aktivaci zasahovat airbag. Nesprávně nainstalované bezdrátové zařízení může způsobit vážné zranění při rychlém nafouknutí airbagu.

Toto zařízení může opravovat pouze kvalifikovaný personál

Pokud bude zařízení opravováno nekvalifikovanou osobou, může dojít k poškození zařízení a bude zrušena platnost záruky výrobce.

Zacházejte s kartami SIM a paměťovými kartami opatrně

- Nevyndávejte kartu, když zařízení přenáší informace nebo když k nim přistupuje. Mohlo by tak dojít ke ztrátě dat nebo poškození karty či zařízení.
- Chraňte karty před silnými nárazy, statickou elektřinou a elektrickým šumem z jiných zařízení.
- Nedotýkejte se zlatých kontaktů a pólů prsty ani kovovými předměty. Pokud je karta znečištěná, otřete ji měkkým hadříkem.

Zajištění dostupnosti tísňových služeb

V některých oblastech nebo za určitých okolností nemusí být z tohoto zařízení možné vytáčet tísňová volání. Před cestou do vzdálených nebo nerozvinutých oblastí si zjistěte alternativní způsob, kterým lze kontaktovat tísňové služby.

Bezpečné uchovávání osobních údajů a důležitých dat

- Při používání zařízení nezapomínejte zálohovat důležitá data. Společnost Samsung neručí za ztrátu dat.
- Při likvidaci zařízení zálohujte všechna data, poté resetujte zařízení. Tímto způsobem zabráníte zneužití osobních údajů.

Nešiřte materiál chráněný autorským právem

Nešiřte materiál chráněný autorským právem, který jste nahráli dalším osobám bez souhlasu vlastníků obsahu. Tímto počínáním porušujete autorská práva. Výrobce není odpovědný za jakékoli právní otázky vzniklé nelegálním užíváním materiálu chráněného autorským právem.

Informace o certifikaci SAR (Specific Absorption Rate)

Váš přístroj splňuje normy Evropské unie, které omezují vystavení lidí energii na rádiové frekvenci vysílané rádiovým a telekomunikačním zařízením. Tyto normy zabraňují prodeji mobilních přístrojů, které překračují maximální úroveň pro vystavení (známé jako specifická míra absorpce nebo SAR) o hodnotě 2 W/kg.

Během testování byla maximální zaznamenaná hodnota SAR pro tento model 0,829 W/kg. Při normálním použití bude skutečná hodnota SAR pravděpodobně mnohem nižší, protože přístroj vysílá jen takové množství energie, které je nutné k přenosu signálu na nejbližší základnovou stanici. Automatickým vysíláním na nižší úrovni kdykoli je to možné přístroj omezuje celkovou míru vystavení energii na rádiové frekvenci.

Prohlášení o shodě na zadní straně této příručky dokládá splnění evropské směrnice o rádiovém zařízení a telekomunikačním koncovém zařízení (R&TTE) tímto přístrojem. Další informace o SAR a souvisejících normách EU naleznete na webových stránkách společnosti Samsung.

Správná likvidace výrobku

(Elektrický a elektronický odpad)



(Platné v Evropské unii a dalších evropských zemích s děleným sběrem odpadu)

Toto označení na výrobku, jeho příslušenství nebo dokumentaci znamená, že výrobek a jeho elektronické příslušenství (například nabíječku, náhlavní sadu, USB kabel) je po skončení životnosti zakázáno likvidovat jako běžný komunální odpad.

Možným negativním dopadům na životní prostředí nebo lidské zdraví způsobeným nekontrolovanou likvidací zabráníte oddělením zmíněných produktů od ostatních typů odpadu a jejich zodpovědnou recyklací za účelem udržitelného využívání druhotných surovin.

Uživatelé z řad domácností by si měli od prodejce, u něhož produkt zakoupili, nebo u příslušného městského úřadu vyžádat informace, kde a jak mohou tyto výrobky odevzdat k bezpečné ekologické recyklaci.

Podnikoví uživatelé by měli kontaktovat dodavatele a zkontrolovat všechny podmínky kupní smlouvy. Tento výrobek a jeho elektronické příslušenství nesmí být likvidován spolu s ostatním průmyslovým odpadem.

Správná likvidace baterií v tomto výrobku



(Platí v Evropské unii a dalších evropských zemích s vlastními systémy zpětného odběru baterií)

Tato značka na baterii, návodu nebo obalu znamená, že baterie v tomto výrobku nesmí být na konci své životnosti likvidovány společně s jiným domovním odpadem. Případně vyznačené symboly chemikálií Hg, Cd nebo Pb upozorňují na to, že baterie obsahuje rtuť, kadmium nebo olovo v množství překračujícím referenční úrovně stanovené směrnicí ES 2006/66. Pokud baterie nejsou správně zlikvidovány, mohou tyto látky poškodit zdraví osob nebo životní prostředí.

Pro ochranu přírodních zdrojů a pro podporu opakovaného využívání materiálů oddělte, prosím, baterie od ostatních typů odpadu a nechte je recyklovat prostřednictvím místního bezplatného systému zpětného odběru baterií.

Prohlášení

Některý obsah a služby přístupné přes toto zařízení patří třetím stranám a jsou chráněné autorským právem, patenty, ochrannými známkami nebo jinými zákony o duševním vlastnictví. Tento obsah a služby jsou poskytovány výhradně pro vaše osobní a nekomerční použití. Žádný obsah ani služby nesmíte používat způsobem, který není povolen majitelem obsahu nebo poskytovatelem služeb.Bez omezení platnosti výše uvedeného, pokud nemáte výslovné povolení od příslušného majitele obsahu nebo poskytovatele služeb, nesmíte obsah ani služby zobrazené pomocí tohoto zařízení upravovat, kopírovat, publikovat, nahrávat, odesílat, přenášet, překládat, prodávat, vytvářet od nich odvozená díla, využívat je ani je žádným způsobem distribuovat.

„OBSAH A SLUŽBY TŘETÍCH STRAN JSOU POSKYTOVÁNY "JAK JSOU". SPOLEČNOST SAMSUNG NEPOSKYTUJE ŽÁDNÉ ZÁRUKY NA OBSAH ANI SLUŽBY, A TO ANI VÝSLOVNÉ ANI IMPLIKOVANÉ. SPOLEČNOST SAMSUNG VÝSLOVNĚ ODMÍTÁ JAKÉKOLI IMPLIKOVANÉ ZÁRUKY, MIMO JINÉ ZÁRUKY OBCHODOVATELNOSTI NEBO VHODNOSTI PRO URČITÝ ÚČEL. SPOLEČNOST SAMSUNG NEZARUČUJE PŘESNOST, PLATNOST, DOČASNOST, ZÁKONNOST ANI ÚPLNOST ŽÁDNÉHO OBSAHU ANI SLUŽBY, KTERÉ BUDOU PŘÍSTUPNÉ PŘES TOTO ZAŘÍZENÍ, A V ŽÁDNÉM PŘÍPADĚ, VČETNĚ NEDBALOSTI, NEBUDE SPOLEČNOST SAMSUNG ODPOVĚDNÁ, AŤ UŽ SMLUVNĚ NEBO KVŮLI PŘEČINU, ZA ŽÁDNÉ PŘÍMÉ, NEPŘÍMÉ, NÁHODNÉ, ZVLÁŠTNÍ ANI NÁSLEDNÉ ŠKODY, POPLATKY ZA PRÁVNÍ ZASTOUPENÍ, VÝDAJE ANI JINÉ ŠKODY VYPLÝVAJÍCÍ Z JAKÝCHKOLI OBSAŽENÝCH INFORMACÍ NEBO Z POUŽITÍ JAKÉHOKOLI OBSAHU NEBO SLUŽBY VÁMI NEBO JAKOUKOLI TŘETÍ STRANOU, A TO ANI V PŘÍPADĚ, ŽE SPOLEČNOST BYLA O MOŽNOSTI TAKOVÝCH ŠKOD INFORMOVÁNA.“

Služby třetích stran mohou být kdykoli ukončeny nebo přerušeny a společnost Samsung neprohlašuje ani nezaručuje, že jakýkoli obsah nebo služba budou k dispozici po jakoukoli dobu. Obsah a služby jsou přenášeny třetími stranami pomocí sítí a přenosových zařízení, nad kterými společnost Samsung nemá kontrolu. Bez toho, aby byla omezena obecnost tohoto prohlášení, společnost Samsung výslovně odmítá jakoukoli odpovědnost za jakékoli přerušení nebo pozastavení jakéhokoli obsahu nebo služby, které jsou přístupné přes toto zařízení.

Společnost Samsung není odpovědná za zákaznický servis související s obsahem a službami. Veškeré otázky a požadavky související s obsahem nebo službami by měly být směřovány přímo na příslušné poskytovatele obsahu a služeb.

Rejstřík

baterie
nabíjení 13
vložení 10
Bluetooth
aktivace 86
hledání a párování s Bluetooth zařízeními 87
odesílání dat 87
příjem dat 88
budík
odstraňování 97
vypnutí 96
vytváření 96
čas a datum, nastavení 29
čekající hovor 44
dotykový displej
používání 23
zamknutí 24
email
nastavení účtů 49
odesílání 50
zobrazení 50
FM rádio
poslech 65
uložení stanic 66
fotoaparát
pořizování fotografií 53
úprava nastavení 57
úprava nastavení videokamery 59
zaznamenání videí 58
fotografie
fotografování v režimu úsměv 56
pořízení panoramatické fotografie 56
pořizování 53
pořizování podle scény 55
zobrazení 61
galerie
formáty souborů 60
prohlížení fotografií 61
přehrávání videí 61
Google Mail 47
Google Maps 79
Google Talk 51
hlasová pošta 47
hlasové poznámky
nahrávání 75
přehrávání 75
hledání hlasem 101
Hledat 98
hudební přehrávač
přehrávání hudby 62
uložení souborů 62
internet
viz webový prohlížeč 76
jas, displej 30
jazyk displeje 109
kalendář
vytváření událostí 73
zobrazení událostí 73

Kalkulačka 97
Karta USIM
vložení 10
zamknutí 32
kontakty
import a export 72
kopírování 71
nastavení čísla rychlé volby 70
vyhledání 70
vyhledávání kontaktů 70
vytváření 69
vytváření kontaktů 69
vytváření skupin 71
vytvoření vaší vizitky 70
multimediální zprávy (MMS)
odesílání 45
zobrazení 46
najít moje zařízení 33
nastavení
aplikace 107
bezdrátové sítě 102
datum a čas 112
displej 105
hlasový vstup a výstup 111
informace o poloze a zabezpečení 106
místní nastavení a text 109
nastavení hovorů 104
o telefonu 113
SD karta a paměť telefonu 109
soukromí: 109
účty a synchronizace 108
usnadnění 112
zvuk 105
obrazovka menu
organizace aplikací 28
otevírání 27
paměťová karta
formátování 17
vložení 15
vyjmutí 16
poznámky
vytváření 74
zobrazení 74
přehrávač videa 61
přesměrování hovorů 43
připojení
Bluetooth 86
počítač 92
Síť VPN 93
WLAN 88
Připojení k počítači
Samsung Kies 92
velkokapacitní paměť 93
přístupové kódy 114
Quickoffice 99
režim čísel pevné volby 43
režim letadlo 18
Samsung Apps 84
Samsung Kies 92
SIM karta
vložení 10
zamknutí 32
Social Hub 52
správce souborů 98
správce úloh 101

stahování
aplikace 37
soubory 38
správa 97
synchronizace
s webovými účty 38
textové poznámky 74
textové zprávy
odesílání 45
zobrazení 46
tichý režim 29
videa
nahrávání 58
přehrávání 61
volání
čekající hovor 44
konferenční 42
mezinárodní čísla 41
odmítnutí 41
používání možností 41
používání sluchátek 41
přesměrování 43
přijímání 41
vytáčení 40
zobrazení zmeškaných hovorů 42
VPN připojení
připojení k 95
vytváření 94
vybalení 10
webový prohlížeč
procházení webových stránek 76
přidávání záložek 78
WLAN
aktivace 89
vyhledání a připojení k sítím 89
YouTube
nahrávání videí 83
sledování videí 83
zadávání textu 33
základní obrazovka
přidávání panelů 26
přidávání položek 25
zamknutí kódem PIN 32
zařízení
ikony indikátoru 21
nastavení 102
panel s oznámeními 26
přizpůsobení 29
rozvržení 19
tlačítka 20
zapnutí a vypnutí 18
záznamy hovorů 44
zprávy
nastavení e-mailového účtu 49
odesílání textových zpráv 45
odeslání emailu 50
odeslání multimediální zprávy 45
otevírání hlasové pošty 47
zprávy & počasí 85

SAMSUNG ELECTRONICS

Prohlášení o shodě

Podrobnosti produktu

Pro následující

Produkt : Mobilní telefon pro sítě GSM, WCDMA a BT/Wi-Fi

Modely : GT-S5570I

CE 0168 !

Prohlášení a platné normy

Tímto prohlašujeme, že produkty výše jsou v souladu se základními požadavky směrnice R&TTE (1999/5/ES) použitím:

Bezpečnost	EN 60950-1: 2006 +A12: 2011
SAR	EN 50360: 2001 / AC 2006 EN 62209-1: 2006
Elektromagnetická kompatibilita	EN 301 489-01 V1.9.2 (09-2011) EN 301 489-07 V1.3.1 (11-2005) EN 301 489-17 V2.1.1 (05-2009) EN 301 489-24 V1.5.1 (10-2010)
Rádio	EN 301 511 V9.0.2 (03-2003) EN 301 908-1 V5.2.1 (05-2011) EN 301 908-2 V5.2.1 (07-2011) EN 300 328 V1.7.1 (10-2006)

a směrnice (2011/65/EU) týkající se omezení používání konkrétních nebezpečných látek v elektrickém a elektronickém vybavení.

Byl dodržen postup posouzení shody uváděný v článku 10 a podrobně uvedený v dodatku [IV] směrnice 1999/5/ES a do procesu byly zapojeny následující upozorněné úřady:

TÜV SÜD BABT, Forsyth House, Churchfield Road, Walton-on-Thames, Surrey, KT12 2TD, UK*
Identifikační značka 0168

Zástupci v EU

Samsung Electronics Euro QA Lab.
Blackbushe Business Park, Saxony Way,
Yateley, Hampshire, GU46 6GG, UK*



2012.11.20 — Joong-Hoon Choi / Vedoucí laboratoře

(Místo a datum vydání) — (Jméno a podpis oprávněné osoby)

* To není adresa servisního střediska Samsung. Adresu a telefonní číslo servisního střediska Samsung najdete na záručním listu, nebo kontaktujte obchod, kde jste výrobek zakoupili.

Některé části této příručky se mohou lišit od provedení vašeho přístroje v závislosti na softwaru přístroje nebo poskytovateli služeb.

Pro instalaci Kies (PC Sychronizace) Kies

1. Stáhněte poslední verzi Kies z webové stránky Samsung (**www.samsung.com/kies**) a nainstalujte ji do Vašeho PC.
2. Zařízení připojte k počítači pomocí USB kabelu. Program Samsung Kies se spustí automaticky. Pokud se program Samsung Kies nespustil automaticky, dvakrát klikněte na ikonku Samsung Kies na vašem počítači.
   Více informací naleznete v nápovědě pro Kies.

Printed in Korea
GH68-35751A
www.samsung.com
Czech. 12/2012. Rev. 1.1