SAMSUNG

Pračka
Uživatelské pokyny

Q1636(C/S/V)
Q1436(C/S/V)
Q1435(C/S/V)
Q1236(C/S/V)
Q1235(C/S/V)



Bezpečnostní pokyny

Gratulujeme Vám ke koupi pračky Samsung. Tyto uživatelské pokyny obsahují cenné informace o instalaci, používání a péči o tento spotřebič. Věnujte prosím čas přečtení těchto pokynů proto, abyste plně využili funkce pračky a těšili se z mnoha let jejího používání.

Před použitím spotřebiče

- Balící materiál může být nebezpečný pro děti; veškerý obalový materiál (plastikové sáčky, polystyren, atd.) držte z dosahu dětí.
- Přístroj je konstruován pouze pro domácí použití.
- Zajistěte, aby přípojky vody a elektrického proudu provedl kvalifikovaný technik, dodržujte pokyny výrobce (viz "Instalace pračky" na straně 2) a místní bezpečnostní předpisy.
- Veškeré obalové a přepravní šrouby je třeba před použitím spotřebiče odstranit. Pokud byste je neodstranili, mohlo by dojít k vážnému poškození spotřebiče. Viz "Odstranění přepravních šroubů" na straně 3.
- Před prvním praním prádla musíte nechat proběhnout plný prací cyklus na prázdno (bez prádla). Viz "První praní".

Bezpečnostní pokyny

- Před čištěním nebo prováděním údržby odpojte spotřebič z elektrické zásuvky nebo knoflík (On/ Off) dejte do polohy Off (vypnuto).
- Přesvědčete se o tom, že všechny kapsy prádla, které se bude prát, jsou prázdné. Tvrdé, ostré předměty, jako např. mince, zavírací špendlíky, hřebíky, šrouby nebo kameny mohou způsobit značné poškození spotřebiče.
- Po použití vždy odpojte spotřebič ze zásuvky a zavřete vodu.
- Před otevřením dvířek přístroje zkontrolujte, zda byla vypuštěna voda. Dvířka neotvírejte, pokud vidíte vodu.
- Do pračky mohou vlézt domácí zvířata a malé děti. Před každým praním spotřebič zkontrolujte.
- Skleněná dvířka jsou během praní horká. Při praní držte z dosahu dětí !
- Nepokoušejte se opravit pračku sami. Opravy nezkušenými nebo nekvalifikovanými osobami mohou způsobit zranění a/ nebo si vyžádají větších oprav.
- Pokud je poškozena zástrčka (síťová šňůra), je nutné, aby ji vyměnil výrobce nebo jeho servisní zástupce, případně jiná kvalifikovaná osoba, aby nedošlo k ohrožení a následnému riziku zranění.
- Tento spotřebič smí být opravován pouze autorizovaným servisním střediskem a používat se smí pouze originální náhradní díly.

● TYTO POKYNY USCHOVEJTE

OBSAH

Bezpečnostní pokyny

Instalace pračky ---- **2**

Vybalení pračky ----2
Prohlídka pračky ----2
Výběr místa ---- 3
Nastavení vyrovnávacích nožek ----3
Odstranění přepravních šroubů ----3
Připojení hadice pro přívod vody ---- 4
Připojení hadice pro přívod vody(volba) ---- 5
Umístění vypouštěcí hadice vody ---- 5

Praní prádla ---- **6**

První praní ---- 6
Vložení pracího prášku do pračky ---- 6
Pohled na ovládací panel ---- 7
Praní prádla za pomoci fuzzy logiky ---- 9
Ruční praní ---- 10
Použití zpožděného spuštění ---- 10
Informace a pokyny pro praní ---- 11

Údržba pračky ---- **12**

Vypuštění pračky v případě nebezpečí ---- 12
Oprava zamrzlé pračky ---- 12
Čištění vnějších prostor pračky ---- 12
Čištění zásuvky a dutiny na prací prášek ---- 13
Čištění odpadového filtru ---- 13
Čištění síta filtru vodní hadice ---- 14

Vyhledávání a odstraňování závad ---- **15**

Problémy a jejich řešení ---- 15
Význam chybových zpráv ---- 15
Upozornění při praní velkého prádla (DUVET) ---- 16

Tabulka programů ---- **17**

Příloha ---- **19**

Tabulka továrních štítků na látkách ---- 19
Elektrická výstražná upozornění ---- 19
Ochrana okolí ---- 20
Prohlášení o shodě ---- 20
Technické parametry ---- 20

Instalace pračky

Vybalení pračky

Pračku vybalte a zkontrolujte na poškození při přepravě. Přesvědčete se také o tom, že jste obdrželi všechny položky, které uvádíme dále. Pokud byla pračka poškozena přepravou nebo jste neobdrželi všechny položky, spojte se neprodleně se svým obchodníkem Samsung.

Prohlídka pračky

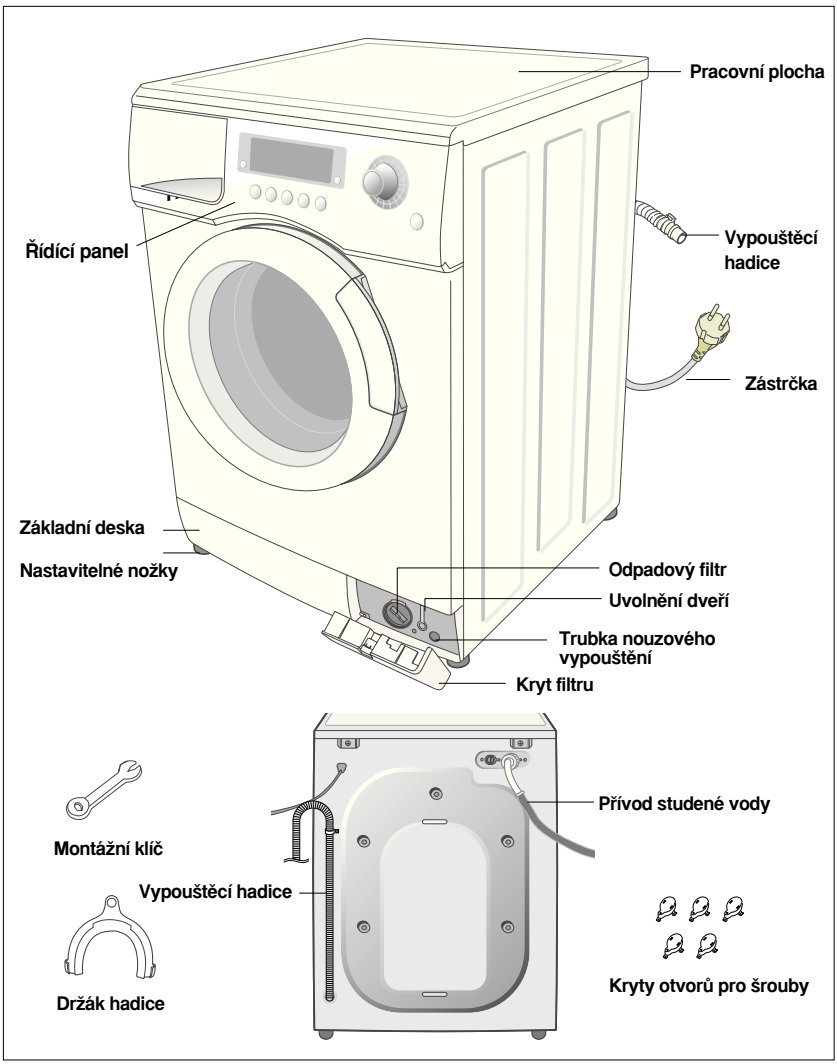

Výběr místa pro postavení pračky

Před instalací pračky vyberte místo s těmito vlastnostmi:

- Tvrdý, rovný povrch (pokud je povrch nerovný, viz “Nastavení vyrovnávacích nožek” dále)
- Mimo přímé sluneční světlo
- Přiměřené větrání
- Teplota místnosti neklesá pod 0° C
- Mimo zdroje horka jako je uhlí nebo plyny

Přesvědčete se o tom, že pračka nestojí na síťové šňůře.
Větrací otvory nesmí být zakryty podlahovou krytinou, pokud je pračka instalována na podlahu, krytou kobercem.

Nastavení vyrovnávacích nožek

Pokud podlaha není rovná, nastavte nožky (pod nožky nevkládejte např. kousky dřeva ani jiné předměty):

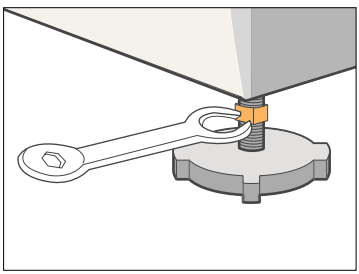

1. Povolte šroub nožky otáčením rukou, dokud nemá potřebnou výšku.
2. Utáhněte pojistnou matici montážním klíčem z příslušenství.

- Umístěte pračku na pevný, rovný povrch. Pokud se pračka umístí na nerovný nebo nepevný povrch, dochází k hluku a vibracím. (Je dovolen úhel pouze 1 stupeň).

Odstranění přepravních šroubů

Před použitím pračky se musí odstranit pět přepravních šroubů v zadní části jednotky.
K odstranění šroubů:

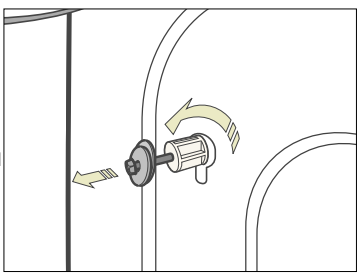

1. Povolte všechny šrouby klíčem z příslušenství před jejich vyjmutím.
2. Uchopte šroub za hlavu a vytáhněte skrze širokou část otvoru. Pro každý šroub tento postup opakujte.
3. Otvory zakryjte plastikovými kryty z příslušenství.
4. Přepravní šrouby uschovejte k pozdějšímu použití.

Připojení hadice pro přívod vody

Hadice pro přívod vody musí být napojena na pračku na jedné straně a na uzavírací vodní kohout na straně druhé. Přívodní hadici nepřekrucujte. Pokud je hadice příliš krátká a nechcete měnit umístění uzavíracího kohoutu, zaměňte hadici za delší, vysokotlakou hadici.

Připojení hadice přívodu vody:

1. Použijte armaturu ve tvaru L pro hadici přívodu studené vody a připojte na přívod studené vody vzadu na pračce. Ručně utáhněte.
2. Druhý konec hadice přívodu 7studené vody napojte na uzavírací kohout studené vody a ručně utáhněte. Pokud je to nutné, můžete změnit polohu hadice přívodu studené vody na konec pračky povolením armatury pootočením hadice a opětovným utažením armatury.

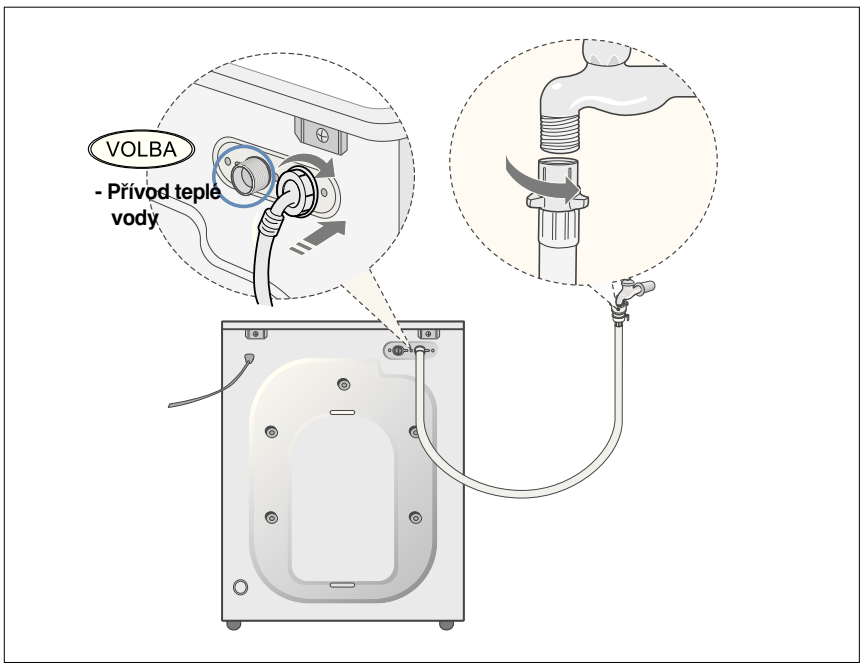

Volitelné:

1. **Pomocí červené armatury tvaru L pro hadici přívodu horké vody napojtena červený přívod vody vzadu na pračce.Ručně utáhněte.**
2. **Druhý konec hadice přívodu horké vody napojte na uzavírací kohout teplé vody a ručně utáhněte.**
3. **Chcete-li používat studenou vodu, použijte "Y" tvarovku.**

Připojení hadice pro přívod vody (volba)

1. Vyjměte adaptér z přívodní hadice vody.

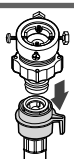

2. Nejprve použijte křížkový šroubovák, povolte čtyři šrouby na adaptéru. Poté vezměte adaptér a otáčejte částí (b) ve směru šipky, až je zde 5 mm mezera.

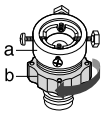

3. Připojte adaptér na vodní kohout pevným utažením šroubů. Poté otáčejte částí (b) podle šipky a (a) a (b) spojte.

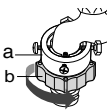

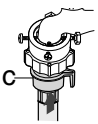

4. Spojte hadici přívodu vody s adaptérem. Stáhněte část (c) hadice přívodu vody. Jakmile uvolníte část (c), hadice se automaticky spojí s adaptérem zaklapnutím



5. Napojte druhý konec hadice přívodu vody na přívodní ventil vody nahoře na pračce. Přišroubujte hadici ve směru hodinových ručiček dle obrázku.

POZNÁMKA *Pokud po vytvoření přípojek zjistíte, že teče voda z hadice, opakujte výše uvedené kroky znovu. Pro přívod vody použijte nejběžnější typ vodovodního kohoutku. V případě že je uzavírací kohout přímý nebo příliš velký, odstraňte před vložením kohoutu do adaptéru rozpěrný kroužek.*

Umístění vypouštěcí hadice vody

Konec vypouštěcí hadice lze upevnit třemi způsoby:

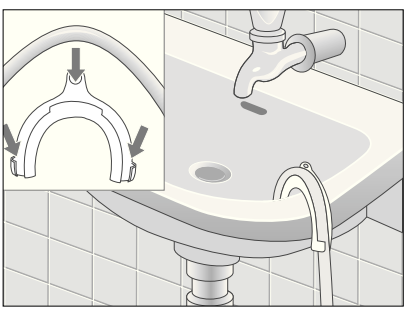

Přes okraj dřezu

Vypouštěcí hadice se musí umístit ve výšce mezi 60 a 90 cm. Aby nebyla hadice přelomená a držela ve správném oblouku, použijte plastikový držák z příslušenství. Zajistěte držák vedení na stěně pomocí háčku nebo na uzavíracím kohoutu pomocí řetízku, aby se zabránilo pohybu hadice.

Do odpadové domovní přípojky

Odpadní trubka musí být nad odpadním sifonem tak, aby konec hadice byl nejméně 60 cm nad podlahou.

Do odpadní trubky

Samsung doporučuje použít 65 cm vysokou svislou trubku; nesmí být kratší než 60 cm a ne delší než 90 cm.

První praní

Před prvním praním musíte nechat projít celý prací cyklus bez prádla. Postupujte takto:

1. Stiskněte tlačítko ⓘ On/ Off(Zapnuto / vypnuto)
2. Do schránky na prací prášek vložte trochu pracího prášku. ⓘⓘ
3. Pusťte vodu do pračky.
4. Opakovaně stiskněte tlačítko teploty, až se zobrazí 40°C.
5. Stiskněte tlačítko Start/ přerušit

- Tím se z pračky odstraní veškerá voda ze zkoušek při výrobě.

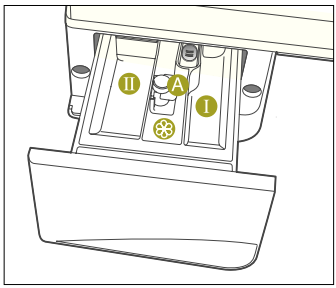

Přihrádka ⓘ : Přípravek n a předpírku nebo škrob
Přihrádka ⓘⓘ : Přípravek na hlavní praní, změkčovadlo vody, přípravek na odstranění skvrn
Přihrádka ❀ : Přísady jako je změkčovadlo látky apod. (nenaplňujte více než ke spodní části vloženého “A”)

Vložení pracího prášku do pračky

1. Vytáhněte schránku na prací prášek
2. Do schránky vložte prací prášek ⓘⓘ .
3. Do schránky vložte změkčovadlo ❀. (v případěpotřeby)
4. Vložte prostředek pro předpírku ⓘ. (v případě potřeby)

Upozornění:

Koncentrované přípravky a tuhá změkčovadla látky a kondicionéry musí být před vložením do přihrádky na prací prášek zředěny vodou!

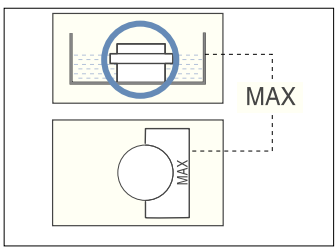

Pohled na ovládací panel

Q1636/Q1436/Q1435/Q1236/Q1235

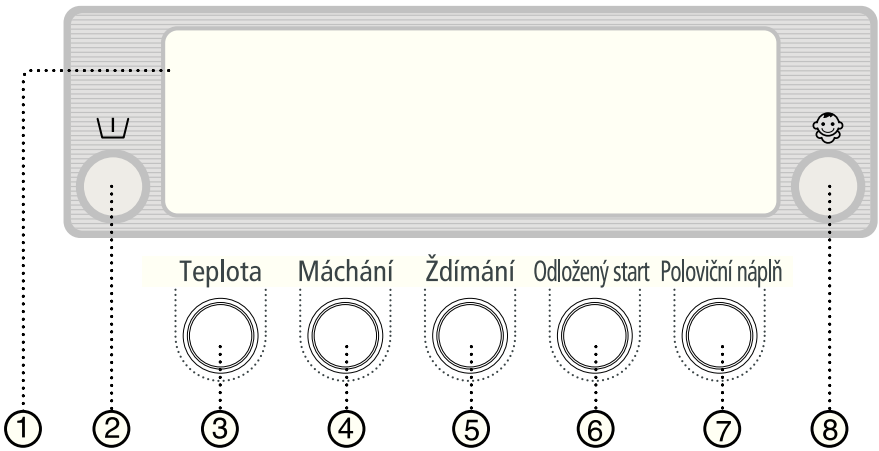

1. Digitální grafický dispej

Zobrazuje zbývající čas pracího cyklu, ostatní informace o praní a chybové zprávy.

2. Tlačítko volby předpírky

Stiskněte toto tlačítko pro vybrání předpírky. Předpírka je možná jen u programů: Duvet (Přehozy), Bedding (Ložní prádlo), Towel (Ručníky), Curtain (Záclony, závěsy), Cotton (Bavlna), Coloureds (Barevné), Synthetics (Syntetika) a Delicates (Jemné).

3. Tlačítko volby teploty

Stiskněte opakovaně tlačítko k procházení voleb teploty vody. (Studená voda, 30°C, 40°C, 60°C a 95°C).

4. Tlačítko volba máchání

Stiskněte toto tlačítko pro přidání máchacích cyklů. Maximální množství máchacích cyklů je 5.

5. Tlačítko odstřeďování

Stiskněte opakovaně tlačítko k procházení voleb rychlosti odstřeďování.

Q1636	⌓ , ⊗ , 400, 800, 1200, 1600 rpm
Q1436/Q1435	⌓ , ⊗ , 400, 800, 1200, 1400 rpm
Q1236/Q1235	⌓ , ⊗ , 400, 800, 1000, 1200 rpm

⊗ *: bez odstřeďování*
⌓ *:máchání a zadržení vody*
rpm*:* otáčky za minutu

bez odstřeďování

Po konečném vypuštění vody zůstane prádlo bez konečného ždímání.

máchání a zadržení vody

Prádlo zůstane v konečné vodě.

Před vyjmutím prádla je v tomto případě nutno použít program Vypouštění (Drain) nebo ždímání (Spin).

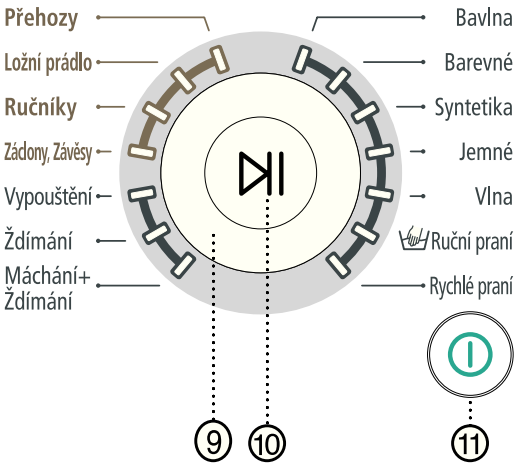

6. Tlačítko prodlevy zahájení praní

Stiskněte opakovaně tlačítko k procházení voleb prodlevy zahájení praní (od 3 hodiny do 24 hodin v přírůstcích po 1 hodině).
Zobrazené hodiny znamenají čas dokončeného pracího cyklu.

7. Tlačítko "poloviční náplň"

Stiskněte toto tlačítko v případě poloviční náplně (1-4kg). Tato funkce šetří čas i energii.

8. Tlačítko "dětský zámek"

Stiskněte toto tlačítko na 2-3 sekundy, což zabrání tomu, aby děti mohly pračku ovládat. Zámek se zruší opětovným stiskem tohoto tlačítka po dobu 2-3 sekund.

9. Ovládací kolečko

Otáčejte kolečkem k výběru jednoho ze 14 dostupných programů.

Bavlna, Barevné, Syntetika, Jemné, Vlna, Ruční praní, Rychlé, Máchání + odstřeďování, Odstřeďování, Vypouštění, Záclony - závěsy, Ručníky, Ložní prádlo, Přehozy

10. Tlačítko start/ přerušení

Stisknutím tlačítka k přerušení a opětovnému spuštění programu.

11. ⏻ Tlačítko Zapnutí/ Vypnutí napájení (On/ Off)

Stisknutím tlačítka pračku zapnete, opětovným stiskem se přístroj vypne. Pokud ponecháte pračku na dobu delší než 10 minut bez stisknutí jakéhokoliv tlačítka, napájení se automaticky vypne.

Praní prádla za pomoci fuzzy logiky

Vaše nová pračka umožňuje snadné praní prádla pomocí “fuzzy logiky” Samsung, což je automatický systém řízení. Jakmile vyberete prací program, přístroj nastaví správnou teplotu, dobu praní a rychlost praní.

K praní pomocí programu fuzzy logiky (vícehodnotové logiky - pozn. překl.):

1. Otevřete kohout přívodu vody.
2. Stiskněte tlačítko ⏻ (Zap/ Vyp)
3. Otevřete dvířka.
4. Vložte do bubnu volně prádlo, nepřeplňujte.
5. Uzavřete dvířka.
6. Přidejte prací prostředek, změkčovadlo a prací prostředek pro předpírku (pokud si ji vyberete) do příslušných schránek.

Poznámka: Předpírka je k dispozici pouze pro praní přehozů, ložního prádla, ručníků, záclon, bavlny, barevného, syntetiky a jemného prádla. Je nutná pouze v případě silného zašpinění prádla.

7. Otáčejte kolečkem ovládání fuzzy logiky k výběru vhodného programu pro typ prádla, které budete prát: bavlna, barevné, syntetické, jemné, vlna, ruční praní, rychlé (pro rychlý cyklus), přehozy, ložní prádlo, ručníky, záclony. Na kontrolním panelu se rozsvítí kontrolky.

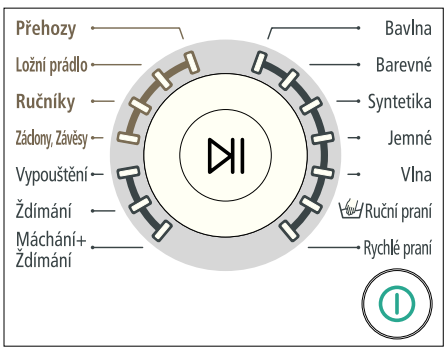

8. Nyní můžete nastavit teplotu praní, počet máchání, rychlost odstřeďování a dobu prodlevy stisknutím příslušného tlačítka.
9. Stiskněte tlačítko Start/ přerušení na kolečku řízení fuzzy logiky a cyklus praní začne od začátku.
   Rozsvítí se indikátor procesu a na displeji se objeví zbývající doba cyklu.

Pauza - VOLBA (jen modely Q1636, Q1436, Q1435)
Po pěti minutách od startu je možné prádlo ještě vyndat nebo přidat. Stisknutím tlačítka Start/Pause se dvířka okamžitě odemknou.
Pokud je voda příliš horká nebo je v pračce již příliš mnoho vody, dvířka nelze otevřít.
Po zavření dvířek se pračka opět zapne stisknutím tlačítka Start / Pause.

Když je cyklus u konce:
po skončení celého cyklu se napájení pračky automaticky vypne.

1. Otevřete dvířka
   poznámka: dvířka nelze otevřít dříve než po 3 minutách po skončení programu nebo vypnutí pračky.(U modelů Q1236, Q1235)
2. Vyjměte prádlo.

Ruční praní

Prádlo můžete vyprat také “ručně”, bez použití funkce fuzzy logiky. To provedete takto:

1. Pusťte vodu otevřením uzavíracího kohoutu.
2. Stiskněte tlačítko ⏻ (Zap/ Vyp na pračce).
3. Otevřete dvířka.
4. Náplň prádla vložte volně do bubnu, nepřeplňujte!
5. Uzavřete dvířka.
6. Vložte prací prostředek a, pokud je to potřeba, změkčovadlo nebo prostředek pro předpírku, do příslušné schránky.
7. K volbě teploty stiskněte tlačítko teploty (studená voda, 30°C, 40°C, 60°C a 95°C).
8. Stiskněte tlačítko Rinse - máchání pro nastavení počtu máchacích cyklů. Maximální množství máchacích cyklů je 5.
9. K volbě otáček stiskněte tlačítko odstřeďování
   Poznámka: Program zadržení vody Vám umožní vyjmout z pračky mokrou náplň.
   ⊗ : bez odstředění ⌓ : zadržení vody.
10. Opakovaně stiskněte tlačítko pro nastavení odloženého startu. (Od 3 hodin do 24 hodin v přírůstcích po 1 hodině). Zobrazený čas znamená dobu skončení pracího cyklu.
11. Stiskněte tlačítko Start/ přerušení a pračka začne cyklus.

Použití zpožděného spuštění

Pračku můžete nastavit tak, aby se spustila s časovou prodlevou, vybrat můžete 3 hodiny až 24 hodin, s přírůstky po 1 hodině.
Postupujte takto:

1. Ručně nebo automaticky nastavte pračku na druh prádla, které chcete prát.
2. Opakovaně tiskněte tlačítko Prodleva spuštění, až se objeví požadovaná doba spuštění.
3. Stiskněte tlačítko Start/ přerušení. Rozsvítí se indikátor prodlevy spuštění a začne odpočítávání až do doby spuštění.
4. Ke zrušení doby prodlevy spuštění stiskněte tlačítko Zap/ Vyp, pak pračku opět zapněte.

Informace a pokyny pro praní

Třídění náplně: náplně pračky roztřiďte podle následujících charakteristik:

- **Tovární symboly pro ošetřování prádla:** roztřiďte na bavlnu, smíšené vlákno, umělé vlákno, hedvábí, vlnu a umělé hedvábí.
- **Barva:** bílé a barevné. Odděleně perte nové, barevné kusy.
- **Velikost:** Umístění rozdílných velikostí prádla do stejné náplně zlepší praní.
- **Citlivost:** jemné prádlo perte zvlášť, použijte šetrný program pro čistou novou vlnu, záclony a hedvábné prádlo. Zkontrolujte značky na prádle, které budete prát nebo se podívejte do tabulky v příloze, která uvádí údaje od výrobce, týkající se ošetřování prádla.

Vyprázdněte kapsy: mince, zavírací špendlíky a podobné předměty mohou poškodit prádlo, buben pračky a vodní nádrž.

Zajišťovací spony: uzavřete zipy a patenty nebo háčky; pásky apod. zapněte.

Předpírka bavlny: Vaše nová pračka ve spojení s moderními pracími prostředky dává vynikající výsledky při praní, šetří jak energii, čas, vodu, tak i prací prostředky. Pokud je však Vaše bavlněné prádlo zvláště silně zašpiněné, použijte předpírku a prací prostředek na bázi proteinů.

Určení hmotnosti náplně: nepřeplňujte pračku, Vaše prádlo by nebylo řádně vypráno. Použijte tabulku, kterou uvádíme dále, kde zjistíte hmotnost pro typ náplně, kterou chcete prát.

Typ látky	Hmotnost náplně suchého prádla
Barevné / bavlna	7.5 kg
Syntetika / ručníky	4.0 kg
Jemné	2.5 kg
Vlna / Ruční praní	2.0 kg
Záclony / Ložní prádlo	5.0 kg
Přehozy	1 ks “King Size”

Informace o pracích prostředích: druh pracího prostředku, který se má použít, je založen na druhu vlákna (bavlna, umělé, jemné prádlo, vlna), barvě, teplotě praní, stupni a druhu zašpinění. Vždy používejte prostředek na praní s “nízkou pěnivostí”, který je určen pro automatické pračky.

Dodržujte doporučení výrobce pracího prostředku ohledně hmotnosti náplně, stupně zašpinění a tvrdosti vody ve Vašem bydlišti. Pokud nevíte, jak je tvrdá Vámi používaná voda, vyžádejte si informace u vodárenské společnosti.

Poznámka:

Prací prostředky a přísady skladujte na bezpečném, suchém místě mimo dosah dětí.

Vypuštění pračky v případě nebezpečí

1. Vytáhněte zástrčku ze zásuvky.
2. Vyjměte kryt na podstavci pomocí šroubováku nebo mince.

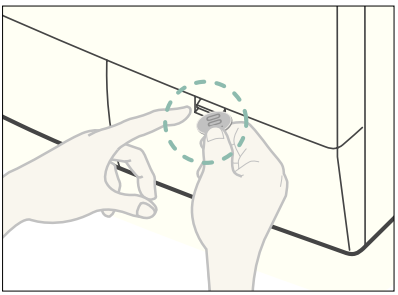

3. Vyšroubujte nouzové vypouštěcí víčko otáčením doleva. Uchopte víčko na konci nouzové vypouštěcí trubky a pomalu ji vytáhněte o 15 cm.

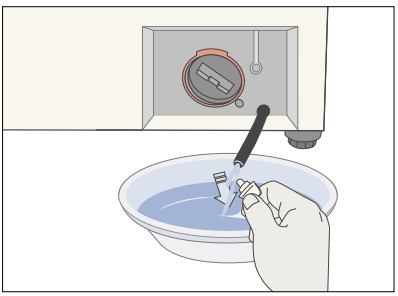

4. Vodu vypusťte do nádoby.
5. Vypouštěcí trubku vložte zpět a zašroubujte zpět víčko.
6. Vraťte na místo kryt podstavce.

Oprava zamrzlé pračky

Pokud teplota klesne pod bod mrazu a Vaše pračka zamrzne:

1. Vytáhněte zástrčku ze zásuvky.
2. Nalijte teplou vodu na přívodní kohout k uvolnění přívodní hadice.
3. Vyjměte hadici přívodu vody a napusťte na ni teplou vodu.
4. Vlijte teplou vodu do bubnu pračky a ponechte 10 minut stát.
5. Znovu spojte hadici přívodu vody na uzavírací kohout a zkontrolujte, zda je dodávka vody a vypouštění v pořádku.

Čištění vnějších prostor pračky

1. Povrch pračky včetně kontrolního panelu otírejte měkkou utěrkou a neodírajícími domácími čistícími prostředky.
2. K usušení použijte měkkou utěrku.
3. Pračku nepolévejte vodou.

Čištění zásuvky a dutiny na prací prášek

1. Stiskněte blokovací páčku po straně schránky na prací prostředky a vytáhněte schránku.
2. Vyjměte víčko ze schránky. ⑧ .
3. Omyjte všechny části pod tekoucí vodou.
4. Vyčistěte dutinu zásuvky starým kartáčkem na zuby.
5. Vložte zpět víko (pevně ho zatlačte na místo) a do zásuvky opět vložte přepážku pro tekutý prostředek.
6. Zásuvku zatlačte zpět.
7. Nechte proběhnout program praní bez náplně prádla v bubnu.(máchání)

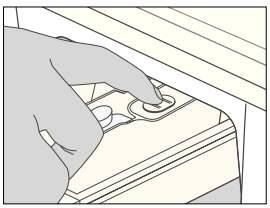
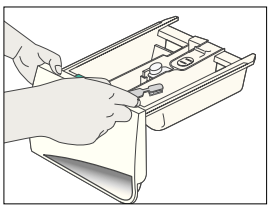
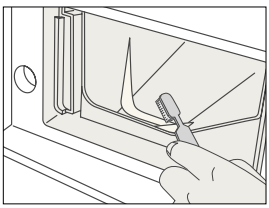

Čištění odpadového filtru

Odpadový filtr čistěte 5 nebo 6 - krát za rok nebo když se objeví na displeji chybová zpráva : 5E



1 Vyjměte kryt v podstavci na čele pračky.
2. Vyšroubujte víčko nouzového vypouštění otáčením vlevo a vypusťte vodu.Viz “Vypuštění pračky v nouzi”
3. Vyšroubujte víčko filtru a vyjměte ho.

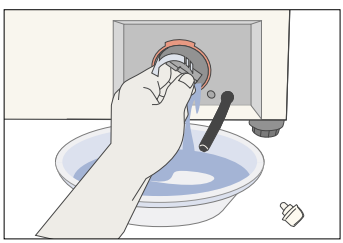
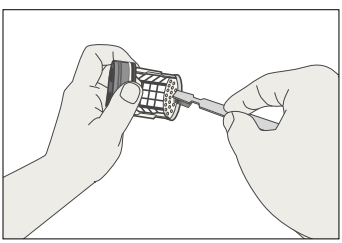

4. Vymyjte všechnu nečistotu nebo jiné předměty z filtru. Přesvědčete se o tom, že lopatka vypouštěcího čerpadla za filtrem není zablokovaná. Nasaďte zpět víčko filtru.
5. Vraťte zpět na místo kryt v podstavci.

Čištění síta filtru vodní hadice

Síťový filtr vodní hadice je třeba čistit jednou za rok, nebo pokud na displeji uvidíte následující zprávu o poruše (obrázek): 4E



Postup:

1. Uzavřete kohout přívodu vody do pračky.
2. Vyšroubujte hadici vzadu na pračce.
3. Pomocí kleští na drát jemně vytlačte sítko filtru z konce hadice a vypláchněte pod tekoucí vodou, až je zcela čisté. Vyčistěte také vnitřek a vnějšek šroubové přípojky.

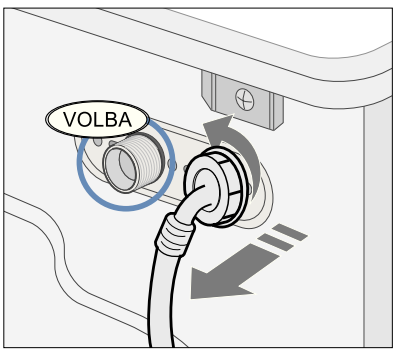

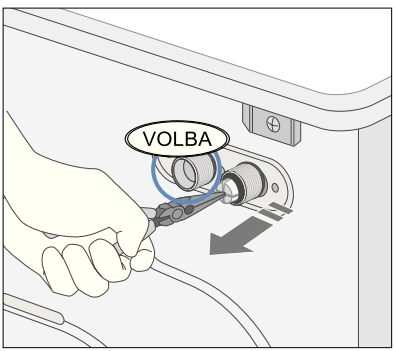

4. Filtr zatlačte zpět na místo.
5. Našroubujte hadici zpět na pračku.
6. Otevřete vodovodní kohoutek a přesvědčete se o tom, že jsou spojky těsné a neprosakuje voda.

Problémy a jejich řešení

Pračka nepracuje

- Přesvědčete se o tom, že dvířka jsou pevně uzavřena.
- Přesvědčete se o tom, že je pračka zapojena do zásuvky.
- Přesvědčete se o tom, že uzavírací kohoutek vody je otevřen.
- Musíte stisknout tlačítko Start/ přerušení.

Není voda nebo nedostatečný přítok vody

- Přesvědčete se o tom, že vodovodní kohoutek zdroje vody je otevřen.
- Přesvědčete se o tom, zda není hadice k pračce zamrzlá.
- Přesvědčete se o tom, zda není přívodní hadice zalomená.
- Přesvědčete se o tom, že není ucpaný filtr na přívodu vody.

Ve schránce na prací prostředek zůstává zbytek pracího prostředku poté, co byl ukončen prací program.

- Přesvědčete se o tom, že je dostatečný tlak vody na přívodu.
- Dávejte prací prostředek do vnitřních částí zásuvky (ne do krajních rohů).

Pračka se třese a nebo je příliš hlučná

- Přesvědčete se o tom, že povrch, na kterém je pračka postavena, je rovný. Pokud povrch rovný není, seřiďte nožky pračky tak, aby byla pračka vodorovně.
- Přesvědčete se o tom, že byly odstraněny přepravní šrouby.
- Přesvědčete se o tom, že se pračka nedotýká nějakého okolního předmětu.
- Přesvědčete se o tom, že je náplň v bubnu rovnoměrně rozložena.

Pračka nevypouští vodu nebo neodstřeďuje

- Přesvědčete se o tom, že vypouštěcí hadice není zalomena nebo ohnutá.
- Přesvědčete se o tom, zda není zaneseno síto filtru .

Otevírání dveří nepracuje (Q1636, Q1436, Q1435)

1. Vytáhněte zástrčku ze zásuvky.
2. Vypusťte vodu z pračky.
3. Pomocí šroubováku odstraňte kryt z plastické hmoty na podstavci. Odložte stranou.
4. Najděte oranžové očko z plastické hmoty a vytáhněte ho k otevření dvířek.

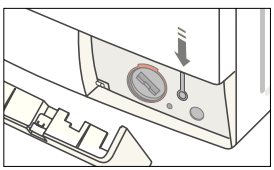

Význam chybových zpráv

Zobrazená chyba	Řešení
door	Uzavřete dveře
4E	• Přesvědčete se o tom, že je otevřen přívod vody. • Zkontrolujte tlak vody.
5E	• Vyčistěte síto filtru. • Přesvědčete se o správnosti instalace vypouštěcí hadice
UE	Prací náplň není rozložena rovnoměrně; uvolněte do sebe zamotané prádlo Pokud potřebujete vyprat pouze jednu položku prádla, např. koupací plášť nebo rifle, konečný výsledek odstředění může být neuspokojivý a na displeji se objeví chybová zpráva “UE”.
cE 3E	• Spojte se s poprodejním servisem

Předtím, než se spojíte s poprodejním servisem:

1. Zkuste problém odstranit (viz “Vyhledávání závad” na této straně).
2. Opakujte spuštění programu, abyste viděli, zda se chyba opakuje.
3. Pokud porucha přetrvává zavolejte poprodejní servis a popište závadu.

Upozornění při praní praní přehozů (DUVET)

Používání pracího prostředku při praní přehozů:

Při praní velkého prádla včetně přehozů, nepoužívejte následující prací prostředky vkládající se přímo na prádlo:

- Tablety a kapsle




- Prostředky používající síťku či “balónek”


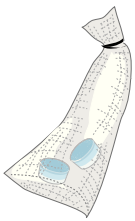

Tyto prostředky by se nemusely rozpustit a prádlo by se tak nevypralo dostatečně. V těchto případech používejte jen prací prostředek, který se dává do zásuvky na prací prostředky.

Nikdy neperte duvet s pracím prostředkem vkládaným přímo do pračky!

UPOZORNĚNÍ PŘI VKLÁDÁNÍ DUVETU - PŘEHOZŮ DO BUBNU:

1. Nepoužívejte nadměrnou sílu nebo příliš velký bytový textil
2. Ujistěte se, že rohy a přehyby směřují dovnitř.

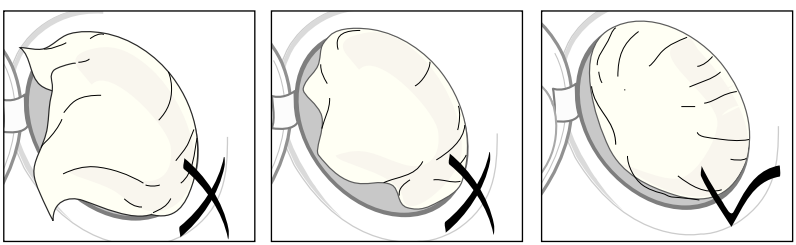

Obrázek správného vložení.

Tabulka programů

(✻ volba)

Program	Max. náplň (kg)	Prací prostředek a přísady			Teplota (Nastavená / MAX) ℃	Rychlost odstřeďování (MAX) otáčky za min.			Prodleva spuštění	Poloviční náplň	Voda (l)	Spotřeba (kWh)
		Před-pírka	Pra-ní	Změk-čovad-lo		Q1636	Q1436 Q1435	Q1236 Q1235				
Bavlna	7,5	✻	ano	✻	60/95	1600	1400	1200	✻	✻	60	1,42
Barevné	7,5	✻	ano	✻	40/60	1600	1400	1200	✻	✻	60	1,42
Umělé	4,0	✻	ano	✻	40/60	800	800	800	✻	✻	55	0,85
Jemné	2,5	✻	ano	✻	40/40	800	800	800	✻	✻	55	0,85
Vlna	2,0	-	ano	✻	30/40	400	400	400	✻	✻	65	0,75
Ruční praní	2,0	-	ano	✻	30/40	400	400	400	✻	✻	65	0,75
Rychlé	3,0	-	ano	✻	30/60	1200	1200	1000	✻	-	45	0,45

Program	**Typ PRANÍ**
Bavlna	Středně nebo mírně špinavá bavlna, ložní prádlo, stolní prádlo, spodní prádlo, ručníky, košile, atd.
Barevné	Středně nebo mírně špinavá bavlna, ložní prádlo, stolní rádlo, spodní prádlo, ručníky, košile, atd.
Umělé	Středně nebo mírně špinavé halenky, košile, atd., které jsou vyrobeny z polyesteru (diolenu, trevíry), polyamidy (perlon, nylon) nebo další podobná vlákna
Jemné	Jemné záclony, šaty,sukně, košile a halenky
Vlna	Vlna, kterou lze prát pouze v pračce, s nálepkou čistá vlna.
Ruční praní	Velmi mírně zašpinění prádlo.
Rychlé	Mírně špinavé prádlo nebo lněné halenky, košile, tmavé barevné froté prádlo, barevné ložní prádlo, rifle, atd.

1. Programy s předpírkou trvají přibližně o 15 minut déle.
2. Data o trvání programů byla měřena za podmínek, určeních normou IEC 456.
3. Spotřeba jednotlivých domácností se může lišit od hodnot v tabulce v důsledku kolísání tlaku a teploty vodní přípojky, objemu a typu náplně prádla.

Tabulka programů

(✻ volba)

Program	Max. náplň (kg)	Prací prostředek a přísady			Teplota (Nastavená / MAX) ℃	Rychlost odstřeďování (MAX) otáčky za min.			Prodleva spuštění	Poloviční náplň	Voda (l)	Spotřeba (kWh)
		Předpírka	Pra-ní	Změk-čovad-lo		Q1636	Q1436 Q1435	Q1236 Q1235				
Přehozy (Duvet)	1 ks "King" (9 Tog)	✻	ano	✻	40/60	800	800	800	✻	✻	75	0,50
Ložní prádlo	5,0	✻	ano	✻	60/95	1600	1400	1200	✻	✻	65	1,25
Ručníky	4,0	✻	ano	✻	60/95	1600	1400	1200	✻	✻	82	1,1
Záclony, Závěsy	5,0	✻	ano	✻	40/60	1200	1200	1000	✻	✻	82	0,7

Program	**Typ PRANÍ**
Přehozy (Duvet)	Bavlnění ložní prádlo s náplní, duvet, polštáře, pokrývky, pokrývky pohovky s lehkou náplní.
Ložní prádlo	avlněné lůžkoviny, ložní prádlo, prostěradla, duvet povlaky, povlaky na polštáře apod.
Ručníky	Bavlněné ručníky, koupací ručníky, župany
Záclony, Závěsy	Závěsy z bavlny nebo smíšeného vlákna, přehozy (bez náplně) atd.

Tabulka továrních štítků na látkách


Odolný materiál

Jemné vlákno


Lze prát při 95°C


Lze prát při 60°C


Lze prát při 40°C


Lze prát při 30°C


Má se prát v ruce


Pouze suché čištění


Lze bělit ve studené vodě


Nebělit


Lze žehlit max. při 200°C


Lze žehlit max. při 150°C


Lze žehlit při 100°C max.


Nežehlete


Lze čistit rozpouštědly


Lze čistit pouze chloridem, benzínem, čistým alkoholem nebo R113


Lze čistit leteckým benzínem, čistým alkoholem nebo R113


Nepřípustné suché čištění


Sušení na plocho


Lze sušit na šňůře


Sušení na věšáku


Vysoušet v bubnu, normální teplota


Vysoušet v bubnu, omezená teplota


Nevysoušet v bubnu

Elektrická výstražná upozornění

K omezení rizika požáru, úrazu elektrickým proudem a jiných úrazů, mějte na paměti bezpečnostní opatření:

- Spotřebič provozujte pouze přes zdroj proudu, uvedený na štítku. Pokud si nejste jisti napájecí soustavou, kterou máte doma, poraďte se s místní rozvodnou společností.
- Používejte pouze uzemněnou nebo polarizovanou zásuvku. Pro Vaši bezpečnost je spotřebič vybaven polarizovanou zástrčkou střídavého proudu, která má jeden kolík širší než druhý. Tato zástrčka se dá zastrčit do zásuvky pouze jedním směrem. Pokud Vám nejde zastrčit, pokuste se jí obrátit. Pokud nejde zástrčka zastrčit i potom, spojte se se svým elektrikářem a nechte ji vyměnit.
- Chraňte napájecí kabel. Napájecí šňůra by měla být vedena tak, abyste na ní neúmyslně nešlápli nebo aby nedošlo k jejímu uskřípnutí. Zvláštní pozornost věnujte šňůře u zástrčky, u elektrické zásuvky a místu, kde vystupuje z jednotky.
- Nepřetěžujte bytovou zásuvku nebo prodlužovací kabel. Přetížení může vést k požáru nebo k úrazu elektrickým proudem.

Příloha

Ochrana okolního prostředí

- Tento spotřebič je vyroben z recyklovatelného materiálu. Pokud se rozhodnete uložit tento přístroj na skládku, dodržujte prosím místní předpisy o uložení odpadů. Odřízněte napájecí šňůru, aby tak nemohl být spotřebič napojen na zdroj proudu. Odstraňte dvířka, aby do přístroje nemohla vlézt zvířata a malé děti, které by zde mohli být uvězněni.
- Nepřekračujte množství pracího prášku, doporučené výrobci těchto prostředků.
- Používejte před praním odstraňovače skvrn a bělící prostředky pouze tehdy, je- li to bezpodmínečně nutné.
- Šetřete vodou a elektrickým proudem tak, že budete používat pouze plnou náplň pračky (přesné množství závisí na použitém programu).

Prohlášení o shodě

Tento spotřebič je v souladu s bezpečnostními normami, platnými v Evropě, směrnicí EU 93/ 68 a normou EN 60335.

Technické parametry

<table>
<tr><td>TYP</td><td colspan="6">PRAČKA S ČELNÍM PLNĚNÍM</td></tr>
<tr><td>ROZMĚRY</td><td colspan="6">Š 600 x H 600 x V 850mm</td></tr>
<tr><td>TLAK VODY</td><td colspan="6">50 kPa ~ 800 kPa</td></tr>
<tr><td>HMOTNOST</td><td colspan="6">75 kg</td></tr>
<tr><td>HMOTNOST PRO PRANÍ A ODSTŘEĎOVÁNÍ</td><td colspan="6">7,5 (suchého prádla)</td></tr>
<tr><td rowspan="6">SPOTŘEBA</td><td colspan="2" rowspan="2">PRANÍ</td><td colspan="2">220 V</td><td colspan="2">150 W</td></tr>
<tr><td colspan="2">240 V</td><td colspan="2">150 W</td></tr>
<tr><td colspan="2" rowspan="2">PRANÍ A OHŘÍVÁNÍ</td><td colspan="2">220 V</td><td colspan="2">2400 W</td></tr>
<tr><td colspan="2">240 V</td><td colspan="2">2800 W</td></tr>
<tr><td rowspan="2">ODSTŘEDĚNÍ</td><td>MODEL</td><td>Q1636Q</td><td>Q1436/Q1435</td><td colspan="2">Q1236/Q1235</td></tr>
<tr><td>230 V</td><td>700 W</td><td>500 W</td><td colspan="2">400 W</td></tr>
<tr><td colspan="2"></td><td colspan="2">ČERPÁNÍ</td><td colspan="2">34 W</td></tr>
<tr><td>OBJEM VODY</td><td colspan="6">60 l (standardní řada)</td></tr>
<tr><td rowspan="2">ODSTŘEDĚNÍ</td><td>MODEL</td><td colspan="2">Q1636</td><td colspan="2">Q1436/Q1435</td><td>Q1236/Q1235</td></tr>
<tr><td>ot. / min.</td><td colspan="2">1600</td><td colspan="2">1400</td><td>1200</td></tr>
<tr><td rowspan="2">OBAL - hmotnost</td><td colspan="2">PAPÍR</td><td colspan="4">2,5 kg</td></tr>
<tr><td colspan="2">PLAST</td><td colspan="4">1,0 kg</td></tr>
</table>

V PŘÍPADĚ POTŘEBY

- Neváhejte a zavolejte nejbližší servisní středisko, oznamte své jméno, adresu a telefonní číslo, pokud se vyskytnou jakékoliv problémy s Vaším spotřebičem.

SAMSUNG

ELECTRONICS

Code No.: DC68-01845A-01
CZE